



ЈАВНО ПРЕДУЗЕЋЕ
ПУТЕВИ СРБИЈЕ

VI
ЈАВНО ПРЕДУЗЕЋЕ "ПУТЕВИ СРБИЈЕ"
Број 953-12473/23-21
20-06-2023
Датум
Београд, Булевар краља Александра 282

**ИЗВЕШТАЈ
О СТЕПЕНУ РЕАЛИЗАЦИЈЕ
ПРОГРАМА ПОСЛОВАЊА
ЈП „ПУТЕВИ СРБИЈЕ“
ЗА 2022. ГОДИНУ**

Београд

Јун 2023. године



САДРЖАЈ

ОСНОВНИ ПОДАЦИ О ЈП "ПУТЕВИ СРБИЈЕ"	1
1. УВОД	3
2. ПРОФИЛ ЈП "ПУТЕВИ СРБИЈЕ"	5
2.1. Опис посла и делатност	5
2.2. Мрежа путева	6
2.3. Извори финансирања	21
2.4. Организациона структура ЈП „Путеви Србије“	22
Број радника	23
Структура запослених	23
Организациона шема ЈП „Путеви Србије“	25
3. АНАЛИЗА СРЕДСТАВА И УЛАГАЊА У 2022. ГОДИНИ	27
3.1. Програм пословања и ребаланси Програма пословања за 2022. годину	27
3.2. Реализација Програма пословања у 2022. години	32
3.3. Упоредни приказ ребаланса и реализације у 2022. години	34
3.4. Упоредни приказ реализације у 2021. години, ребаланса и реализације у 2022. години	38
3.5. Анализа остварених средстава у 2022. години	41
3.6. Анализа реализованих улагања у 2022. години	47
4. ФИНАНСИЈСКИ ИЗВЕШТАЈИ И ОБРАСЦИ ИЗВЕШТАЈА О РЕАЛИЗАЦИЈИ ГОДИШЊЕГ ПРОГРАМА ПОСЛОВАЊА	155
Образац 1 - Биланс успеха за период од 01.01.2022. до 31.12.2022.	155
Образац 1А - Биланс стања на дан 31.12.2022.	160
Образац 1Б - Извештај о токовима готовине у периоду од 01.01.2021. до 31.12.2022.	170
Образац 2 - Трошкови запослених	174
Образац 3 - Динамика запослених	175
Образац 4 – Распон планираних и исплаћених зарада у периоду од 01.01. до 31.12.2022.	177



Образац 5 - Приходи из буџета	178
Образац 6 - Средства за посебне намене	179
Образац 7 – Расподела остварене добити / покриће губитка	180
Образац 8 - Кредитна задуженост	182
Образац 9 - Готовински еквиваленти и готовина	183
Образац 10 - Извештај о инвестицијама	186
Образац 11 – Потраживања, обавезе и судски спорови	216
Образац 12 - Извештај о степену усклађености планираних и реализованих активности из Програма пословања за период од 01.01. до 31.12.2022.	217

5. ИНО-ЗАЈМОВИ

229

Задужење	229
Расходи из члана 20. Закона о јавном дугу који су покривени гаранцијама Републике Србије	229

6. ПОЛИТИКА КРЕТАЊА ЗАРАДА

231

7. КРИТЕРИЈУМИ за коришћење средстава у 2022. години према члану 60. Закона о јавним предузећима

237

8. ПОЛИТИКА ЦЕНА

239

9. ИЗВЕШТАЈ О ПРОЦЕДУРИ ДОНОШЕЊА ЦЕНОВНИКА РАДОВА

242

10. ЗАКОНОДАВНЕ АКТИВНОСТИ

243

11. ДОСТУПНОСТ ИНФОРМАЦИЈА (ЈАВНОСТ У РАДУ)

247

12. ПОЛИТИКА УПРАВЉАЊА РИЗИЦИМА

257

ОСНОВНИ ПОДАЦИ О ЈП "ПУТЕВИ СРБИЈЕ"

Пословно име:	Јавно предузеће "Путеви Србије"
Скраћено пословно име:	ЈП "Путеви Србије"
Оснивач:	Република Србија
В.д. директора:	Зоран Дробњак, дипл.грађ.инж. – вршилац дужности
Делатност:	управљање државним путевима
Шифра делатности:	4211 Изградња путева и аутопутева
Матични број:	20132248
ПИБ:	104260456
ЈББК:	11001
Надлежно министарство:	Министарство привреде
Седиште:	Београд, Булевар краља Александра бр.282
Телефон:	011/30-40-700
Факс:	011/30-40-614
Интернет презентација:	www.putevi-srbije.rs
E-mail:	office@putevi-srbije.rs

Законом о јавним путевима ("Сл.гласник РС" бр.101/05, 123/07, 101/11, 93/12 и 104/13), који је ступио на снагу 1. јануара 2006. године, утврђено је да делатност **управљања државним путевима** обавља јавно предузеће које оснива Влада.

Влада је донела Одлуку о оснивању Јавног предузећа за управљање државним путевима ЈП "ПУТЕВИ СРБИЈЕ" ("Сл.гласник РС" бр.115/05).

На основу Одлуке и Статута, Јавно предузеће је уписано у регистар привредних субјеката по решењу Агенције за привредне регистре БД 108625/06, **23.02.2006. године**.

До почетка рада ЈП "Путеви Србије", послове управљања државним путевима вршила је Републичка дирекција за путеве.

Решењем Владе Републике Србије бр. 119-9018/2007-1 од 27.12.2007. године, за **генералног директора** ЈП "Путеви Србије" именован је Зоран Дробњак, дипл.грађ.инж.

Решењем Владе Републике Србије бр. 119-10188/2013-1 од 28.11.2013. године („Сл.гласник РС“ бр.105/13) за **вршиоца дужности директора** ЈП „Путеви Србије“ именован је Зоран Дробњак, дипл.грађ.инж.

Решењем Владе Републике Србије („Сл.гласник РС“ бр.144/20) именован је **Надзорни одбор** ЈП „Путеви Србије“, чији је председник Милош Адамовић, дипл. економиста. У истом броју „Сл.гласника РС“ објављено је именовање новог члана Надзорног одбора ЈП „Путеви Србије“, Аните Димоски, дипл.инж.саобраћаја. Није било промена осталих чланова Надзорног одбора

Влада Републике Србије донела је Одлуку о усклађивању пословања ЈП „Путеви Србије“ са Законом о јавним предузећима 05 број 023-9226/2016 од 5. октобра 2016. године („Сл.гласник РС“ бр.82/16).

Народна скупштина Републике Србије на седници одржаној дана 25. маја 2018. године донела је **Закон о путевима** („Сл.гласник РС“ бр.41/18).

Закон о накнадама за коришћење јавних добара („Сл.гласник РС“ бр.95/18) у примени је од 1. јануара 2019. Године. Измене Закона о накнадама за коришћење јавних добара, у наредним годинама, објављене су у „Сл.гласнику РС“ бр. 49/19, 86/19– усклађени дин.изн., 156/20 – усклађени дин.изн., 15/21 – доп. усклађених дин. изн. и 15/23 - усклађени дин.изн.

1. УВОД

ПРОГРАМ ПОСЛОВАЊА ЈП „Путеви Србије“ за 2022. годину донео је Надзорни одбор 04. фебруара 2022. године, а Влада Републике Србије дала сагласност 8. фебруара 2022. године (сагласност објављена у "Службеном гласнику Републике Србије" бр.27/22)

Програм пословања ЈП „Путеви Србије“ за 2022. годину урађен је у складу са **Закључком Владе** 05 Број: 110-9418/2021 од 14. октобра 2021. године о **усвајању Смерница** за израду годишњих програма пословања за 2022. годину, односно трогодишњих програма пословања за период 2022 - 20214. године јавних предузећа и других облика организовања који обављају делатност од општег интереса. За праћење примене и спровођења овог закључка задужено је Министарство привреде.

Као што је чланом 60. Закона о јавним предузећима предвиђено, у Програму пословања за 2022. годину дати су:

- планирани извори прихода и позиције расхода по наменама
- планиране набавке
- план инвестиција
- елементи за целовито сагледавање политике цена
- план зарада и запошљавања
- критеријуми за коришћење средстава за помоћ, пропаганду и репрезентацију

Програм садржи и све прилоге дефинисане Смерницама за израду годишњих програма пословања за 2022. годину:

- 1) Биланс стања на дан 31.12.2021. године
 - 1а) Биланс успеха за период 01.01 – 31.12.2021. године
 - 1б) Извештај о токовима готовине у периоду од 01.01. до 31.12.2021. године
- 2) Циљеви јавног предузећа са кључним индикаторима остварења циљева
- 3) Пословни ризици и план управљања ризицима
- 4) Приказ планираних и реализованих индикатора пословања
- 5) Биланс стања на дан 31.12.2022. године
 - 5а) Биланс успеха за период 01.01 – 31.12.2022. године
 - 5б) Извештај о токовима готовине у периоду од 01.01. до 31.12.2022. године
- 6) Субвенције и остали приходи из буџета
- 7) Трошкови запослених
- 8) Број запослених по секторима / организационим јединицама на дан 31.12.2021. године
- 9) Структура запослених: квалификациона, старосна, по времену у радном односу и по полу
- 10) Динамика запошљавања
- 11) Исплаћена маса за зараде, број запослених и просечна зарада по месецима за 2021– Бруто 1
Маса за зараде, број запослених и просечна зарада по месецима за 2022.– Бруто 1 и Бруто 2
 - 11а) Распон планираних и исплаћених зарада
- 12) Накнаде Надзорног одбора / Скупштине у нето и бруто износу
- 13) Накнаде Комисије за ревизију у нето и бруто износу
- 14) Кредитна задуженост
- 15) Планирана финансијска средства за набавку добара, радова и услуга
- 16) План инвестиција
- 17) Средства за посебне намене

Према Програму пословања за 2022. годину, **укупна средства** планирана су у износу од **62.448,9 милиона динара**, а **укупна улагања** у износу од **62.848,9 милиона динара**.

ПРВИ РЕБАЛАНС Програма пословања ЈП „Путеви Србије“ за 2022. годину
(Програм о изменама и допунама Програма пословања)

Први Ребаланс Програма пословања ЈП „Путеви Србије“ за 2022. годину донео је Надзорни одбор 29. јула 2022. године, а Влада Републике Србије дала сагласност на седници одржаној 25. августа 2022. године („Сл.гласник РС“ бр.95/22).

Према првом Ребалансу, **укупна средства** смањена су за 1.304,9 милиона динара, односно са 62.448,9 на **61.144,0 милиона динара**. **Укупна улагања** смањена су за 1.616,9 милиона динара, односно са 62.848,9 на **61.232,0 милиона динара**.

ДРУГИ РЕБАЛАНС Програма пословања ЈП „Путеви Србије“ за 2022. годину
(Програм о изменама и допунама Програма пословања)

Други Ребаланс Програма пословања ЈП „Путеви Србије“ за 2022. годину донео је Надзорни одбор 28. децембра 2022. године а Влада Републике Србије дала сагласност на седници одржаној 19. јануара 2023. године („Сл.гласник РС“ бр. 3/23).

Према другом Ребалансу, **укупна средства** повећана су за 10.139,6 милиона динара, односно са 61.144,0 на **71.283,6 милиона динара**. **Укупна улагања** такође су повећана за 10.139,6 милиона динара, односно са 61.232,0 на **71.371,6 милиона динара**. Разлика средстава и улагања износи 88,0 милиона динара и односи се на плаћање пренетих обавеза из ино-зајмова.

У овом материјалу даје се **Извештај о степену реализације Програма пословања ЈП „Путеви Србије“ за 2022. годину, у поређењу са другим Ребалансом Програма пословања**. Извештај садржи реализацију по свим елементима Програма.

У Извештају су обрађени сви обрасци, према Правилнику изменама и допунама Правилника о обрасцима тромесечних извештаја о реализацији годишњег, односно трогодишњег програма пословања јавних предузећа („Сл.гласник РС“ бр.131/21):

- 1) Образац 1. Биланс успеха
- 2) Образац 1А. Биланс стања
- 3) Образац 1Б. Извештај о токовима готовине
- 4) Образац 2. Трошкови запослених
- 5) Образац 3. Динамика запослених
- 6) Образац 4. Распон планираних и исплаћених зарада
- 7) Образац 5. Приходи из буџета
- 8) Образац 6. Средства за посебне намене
- 9) Образац 7. Расподела остварене добити / покриће губитка
- 10) Образац 8. Кредитна задуженост
- 11) Образац 9. Готовински еквиваленти и готовина
- 12) Образац 10. Извештај о инвестицијама
- 13) Образац 11. Потраживања, обавезе и судски спорови
- 14) Образац 12. Извештај о степену усклађености планираних и реализованих

2. ПРОФИЛ ЈП "ПУТЕВИ СРБИЈЕ"

Према Закону о јавним путевима, **путеви** као добра у општој употреби **државна су својина**. Путна мрежа чини једну од највећих капиталних вредности Србије, а друмски саобраћај најважнију саобраћајну грану у Србији.

Мрежом државних путева I и II реда управља ЈП "Путеви Србије".

2.1. ОПИС ПОСЛА И ДЕЛАТНОСТ

ЈП „Путеви Србије“ основано је на основу Закона о јавним путевима ("Сл.гласник РС" бр.101/05) и Одлуке Владе Србије о оснивању Јавног предузећа за управљање државним путевима ("Сл.гласник РС" бр.115/05), као јавно предузеће у државној својини. Предузеће је регистровано код Агенције за привредне регистре под бројем 108625/06 дана 23.02.2006. године.

Матични број Предузећа је 20132248, шифра делатности 4211, ПИБ 104260456.

Седиште Предузећа је у Београду, Булевар краља Александра 282.

Предузеће је почело са радом **23.02.2006.** године. У складу са чланом 101, став 3 Закона о јавним путевима, ЈП „Путеви Србије“ преузело је права, обавезе и запослене из Републичке дирекције за путеве, која је престала са радом 22.02.2006. године.

Одлуком о усклађивању пословања Јавног предузећа за управљање државним путевима са **Законом о јавним предузећима** („Службени гласник РС“, број 82/16), извршено је усклађивање са Законом о јавним предузећима („Сл.гласник РС“, бр. 15/16 и 88/19).

Основна делатност Предузећа дефинисана је Статутом и чини је:

- коришћење државног пута (организовање и контрола наплате накнаде за употребу државног пута, вршење јавних овлашћења и сл.)
- заштита државног пута
- вршење инвеститорске функције на изградњи и реконструкцији државног пута
- организовање и обављање стручних послова на изградњи, реконструкцији, одржавању и заштити државног пута
- уступање радова на одржавању државног пута
- организовање стручног надзора над изградњом, реконструкцијом, одржавањем и заштитом државног пута
- планирање изградње, реконструкције, одржавања и заштите државног пута
- означавање државног пута и вођење евиденције о државним путевима и о саобраћајно-техничким подацима за те путеве
- управљање саобраћајем и организовање и обављање бројања возила на државном путу.

Јавно предузеће обавља и друге делатности утврђене законом и оснивачким актом.

Јавно предузеће обавља послове спољнотрговинског промета из оквира регистроване делатности.

Народна скупштина Републике Србије на седници одржаној дана 25. маја 2018. године донела је **Закон о путевима**. Указ о проглашењу Закона о путевима донет је 31. маја 2018. године. Закон о путевима објављен је у „Сл.гласнику РС“ бр.41/18 и 95/18-др.закон.

Закон о накнадама за коришћење јавних добара („Сл.гласник РС“ бр.95/18) у примени је од 1. јануара 2019. године, док је Закон о измени Закона о накнадама за коришћење јавних добара објављен у „Сл.гласнику РС“ бр.49/19 од 8. јула 2019. године. Усклађени динарски износи накнада прописани Законом о накнадама за коришћење јавних добара који су били у примени од 1. јануара 2020. године објављени су у „Сл.гласнику РС“ бр.86/19, док су од 1. јануара 2021. године у примени Усклађени динарски износи накнада прописани Законом о накнадама за коришћење јавних добара, објављени у „Сл.гласнику РС“ бр.156/20 и 15/21 – доп. усклађених дин. изн. од 19. фебруара 2021. године.

2.2. МРЕЖА ПУТЕВА

Србија се налази на раскршћу важних путева, који повезују Исток са Западом и део југа Европе са земљама Европске Уније.

Дана 28.11.2013. године Влада Србије донела је **Уредбу о категоризацији државних путева** („Сл.гласник РС“ бр.105/13). Овом Уредбом категоризују се државни путеви I реда и државни путеви II реда на територији Републике Србије. Државни путеви I реда категоризују се као државни путеви IA реда и државни путеви IB реда. Државни путеви II реда категоризују се као државни путеви IIA реда и државни путеви IIB реда.

Дана 30. децембра 2013. године Влада Србије донела је **Уредбу о изменама Уредбе о категоризацији државних путева** („Сл.гласник РС“ бр. 119/13).

Дана 05. новембра 2015. године Влада Србије донела је **Уредбу о изменама Уредбе о категоризацији државних путева** („Сл.гласник РС“ бр. 93/15).

На основу Закона о путевима, путеви су државна својина. На основу Уредбе о категоризацији државних путева („Службени гласник РС“, број 105/13, 119/13 и 93/15) утврђен је списак државних путева Републике Србије. Државни путеви са овог списка улазе у састав Референтног система мреже државних путева.

На основу Референтног система ЈП „Путеви Србије“ (верзија ЈУН 2022. године) укупна дужина мреже државних путева Републике Србије износи 16.862 км, и то: државни путеви IA реда (ауто-путеви) 973 км, државни путеви IB реда 4.508 км, државни путеви IIA реда 7.908 км и државни путеви IIB реда 3.473 км.

У наставку се даје списак државних путева, према Уредби о изменама Уредбе о категоризацији државних путева, наведени путеви у уредби су у надлежности ЈП „Путеви Србије“.

Путеви који од 1. априла 2016. године нису у надлежности ЈП „Путеви Србије“ (Самостални члан Уредбе о изменама Уредбе о категоризацији државних путева – „Сл.гласник РС“ бр.93/15):

- 46. Веза са државним путем 149 - врхАвале – веза са државним путем 149
- 49. Веза са државним путем 149 - излетиште Трешња
- 64. Велики Црљени – Вреоци - Крушевица.

Државни путеви IA реда

Редни број	Ознака пута	ОПИС
1.	A1	државна граница са Мађарском (гранични прелаз Хоргош) - Нови Сад - Београд - Ниш - Врање - државна граница са Македонијом (гранични прелаз Прешево)
2.	A2	Београд - Обреновац - Лајковац - Љиг - Горњи Милановац - Прељина - Чачак - Пожега
3.	A3	државна граница са Хрватском (гранични прелаз Батровци) - Београд
4.	A4	Ниш - Пирот - Димитровград - државна граница са Бугарском (гранични прелаз Градина)
5.	A5	Појате - Крушевац - Краљево - Прељина

Државни путеви IB реда

Редни број	Ознака пута	ОПИС
1.	10	Београд - Панчево - Вршац - државна граница са Румунијом (гранични прелаз Ватин)
2.	11	државна граница са Мађарском (гранични прелаз Келебија) - Суботица - веза са државним путем А1
3.	12	Суботица - Сомбор - Осац - Бачка Паланка - Нови Сад - Зрењанин - Житиште - Нова Црња - државна граница са Румунијом (гранични прелаз Српска Црња)
4.	13	Хоргош - Кањижа - Нови Кнежевац - Чока - Кикинда - Зрењанин - Чента - Београд
5.	14	Панчево - Ковин - Раља - веза са државним путем 33
6.	15	државна граница са Мађарском (гранични прелаз Бачки Брег) - Бездан - Сомбор - Кула - Врбас - Србобран - Бечеј - Нови Бечеј - Кикинда - државна граница са Румунијом (гранични прелаз Наково)
7.	16	државна граница са Хрватском (гранични прелаз Бездан) - Бездан
8.	17	државна граница са Хрватском (гранични прелаз Богојево) - Српски Милетић
9.	18	Зрењанин - Сечањ - Пландиште - Вршац - Стража - Бела Црква - државна граница са Румунијом (гранични прелаз Калугерово)
10.	19	веза са државним путем 12 - Нештин - Ердевик - Кузмин - државна граница са Босном и Херцеговином (гранични прелаз Сремска Рача)
11.	20	веза са државним путем А3 - Сремска Митровица - Богатић - државна граница са Босном и Херцеговином (гранични прелаз Бадовинци)
12.	21	Нови Сад - Ириг - Рума - Шабац - Коцељева - Ваљево - Косјерић - Пожега - Ариље - Ивањица - Сјеница
13.	22	Београд - Љиг - Горњи Милановац - Прељина - Краљево - Рашка - Нови Пазар - Рибариће - државна граница са Црном Гором (гранични прелаз Мехов Крш)
14.	23	Појате - Крушевац - Краљево - Прељина - Чачак - Пожега - Ужице - Чајетина - Нова Варош - Пријепоље - државна граница са Црном Гором (гранични прелаз Гостун)
15.	24	Баточина - Крагујевац - Краљево
16.	25	Мали Пожаревац - Младеновац - Топола - Крагујевац
17.	26	Београд - Обреновац - Шабац - Лозница - државна граница са Босном и Херцеговином (гранични прелаз Мали Зворник)
18.	27	државна граница са Босном и Херцеговином (гранични прелаз Трбушница) - Лозница - Осечина - Ваљево - Лајковац - Ђелије - Лазаревац - Аранђеловац - Крчевац - Топола - Рача - Свилајнац
19.	28	Мали Зворник - Љубовија - Рогачица - Костојевићи - Ужице - Сушница - Кремна - државна граница са Босном и Херцеговином (гранични прелаз Котроман)
20.	29	државна граница са Црном Гором (гранични прелаз Јабуча) - Пријепоље - Нова Варош - Сјеница - Нови Пазар
21.	30	Ивањица - Ушће

22.	31	Рашка - Лепосавић - Косовска Митровица - Вучитри - Приштина - Урошевац - државна граница са БЈР Македонијом (гранични прелаз Ђенерал Јанковић)
23.	32	Рибариће - Зубин Поток - Косовска Митровица
24.	33	веза са државним путем А1 - Пожаревац - Кучево - Мајданпек - Неготин - државна граница са Бугарском (гранични прелаз Мокрање)
25.	34	Пожаревац - Велико Градиште - Голубац - Доњи Милановац - Поречки мост - веза са државним путем 35
26.	35	државна граница са Румунијом (гранични прелаз Ђердап) - Кладово - Неготин - Зајечар - Књажевац - Сврљиг - Ниш - Мeroшина - Прокупље - Куршумлија - Подујево - Приштина - Липљан - Штимље - Сува Река - Призрен - државна граница са Албанијом (гранични прелаз Врбница)
27.	36	Параћин - Бољевац - Зајечар - државна граница са Бугарском (гранични прелаз Вршка Чука)
28.	37	Селиште - Бор - Зајечар
29.	38	Крушевац (Макрешане) - Блаце - Белољин
30.	39	Пирот - Бабушница - Власотинце - Лесковац - Лебане - Медвеђа - Приштина - Пећ - државна граница са Црном Гором (гранични прелаз Чакор)
31.	40	Владичин Хан - Сурдулица - државна граница са Бугарском (гранични прелаз Стрезимировци)
32.	41	Бујановац (веза са државним путем А1) - Гњилане - Урошевац - Штимље
33.	42	веза са државним путем 258 - Прешево - Гњилане - Приштина
34.	45	Долац - Таковица - државна граница са Албанијом (гранични прелаз Морина)
35.	46	Равни Гај - Кнић - Мрчајевци
36.	47	Београд (веза са државним путевима 10 и 13) - Београд (Богословија)

Државни путеви IIА реда

Редни број	Ознака пута	ОПИС
1.	100	Хоргош - Суботица - Бачка Топола - Мали Иђош - Србобран - Нови Сад - Сремски Карловци - Инђија - Стара Пазова - Београд
2.	101	државна граница са Мађарском (гранични прелаз Бачки Виногради) - Бачки Виногради
3.	102	Кањижа - Сента - Ада - Бечеј - Темерин - веза са државним путем 100
4.	103	државна граница са Мађарском (гранични прелаз Ђала) - Нови Кнежевац
5.	104	Нови Кнежевац - Банатско Аранђелово - Мокрин - Кикинда - Војвода Степа - Српски Итебеј - државна граница са Румунијом (гранични прелаз Међа)
6.	105	државна граница са Мађарском (гранични прелаз Бајмок) - Бајмок - Бачка Топола - Сента - Чока - Мокрин - државна граница са Румунијом (гранични прелаз Врбица)
7.	106	Кљајићево - Бачки Соколац
8.	107	Сомбор - Апатин - Богојево
9.	108	Бачка Топола - Кула - Деспотово - Силбаш - Бачка Паланка - државна граница са Хрватском (гранични прелаз Бачка Паланка)
10.	109	Бачка Топола - Бечеј
11.	110	Кула - Оџаци
12.	111	Оџаци - Ратково - Силбаш - Бачки Петровац - Руменка - Нови Сад
13.	112	Бачко Ново Село - Бач - Ратково - Деспотово - Сиринг - Темерин - Жабал
14.	113	Фекетић - Врбас - Змајево - Руменка
15.	114	Бачко Градиште - Чуруг - Жабал - Шајкаш - веза са државним путем А1
16.	115	Србобран - Надаљ - Чуруг
17.	116	Нови Бечеј - Меленци
18.	117	Нови Бечеј - Башаид - Банатско Карађорђево
19.	118	Житиште - Торак - Српски Итебеј
20.	119	државна граница са Хрватском (гранични прелаз Нештви) - Беочин - Сремска Каменица
21.	120	државна граница са Хрватском (гранични прелаз Шид) - Шид - Кузмин - Сремска Митровица - Рума - Пећинци - Обреновац
22.	121	државна граница са Хрватском (гранични прелаз Сот) - Шид - Адашеви - државна граница са Босном и Херцеговином (гранични прелаз Јамена)
23.	122	државна граница са Хрватском (гранични прелаз Љуба) - Ердевик
24.	123	Свилош - Сремска Митровица (веза са државним путем 20)
25.	124	Сремска Митровица - Дреновац - Шабац
26.	125	веза са државним путем А1 - Марадик
27.	126	Рума - Путинци - Инђија - Стари Сланкамен
28.	127	Путинци - Стара Пазова - Стари Бановци
29.	128	Голубинци - Пећинци
30.	129	Каћ - Шајкаш - Тител - Перлез - Ковачица - Сечаљ - државна граница са Румунијом (гранични прелаз Јаша Томич)
31.	130	Ечка - Ковачица - Јабука - Панчево
32.	131	Чента - Опово - Јабука

33.	132	Пландиште - Алибунар
34.	133	Уља - Стража
35.	134	Ковин - Врачев Гај - Бела Црква
36.	135	Бадовинци - Прњавор
37.	136	Мајур - Богатић - Петловача
38.	137	Шабач - Волујац - Завлака - Крупањ - Грачаница
39.	138	Липнички Шор - Текериш
40.	139	Крст - Коренита - Крупањ
41.	140	Звезд - Владимирци - Лојанице
42.	141	Дебрц - Бањани - Уб - Новаци - Коцељева - Шабачка Каменица - Градојевић - Осечина - Гуњаци - Пецка - Љубовија
43.	142	Драгиње - Шабачка Каменица - Ваљевска Каменица - веза са државним путем 27
44.	143	Причевић - Пецка
45.	144	Обреновац - Стублине - Уб - Словац
46.	145	Стублине - Бргуле - Липњак - Јабучје - Лајковац
47.	146	Уб - Липњак
48.	147	Липовачка шума - Барајево - Дучина - Младеновац - Смедеревска Паланка - Велика Плана - Жабари - Петровац на Млави - Кучево
49.	148	Барич - Мислођин - Степојевац - Велики Црљени - Јунковац - Сибница - Дучина
50.	149	Бели Поток - Раља - Ђуринци - Влашко Поље
51.	150	Ђуринци - Сопот - Аранђеловац - Белановица - Љиг - Мионица - Дивци
52.	151	веза са државним путем 25 - Марковац - Аранђеловац
53.	152	Топола - Доња Шаторња - Рудник - Бућин Гроб
54.	153	Лештане - Гроцка - Петријево - Раља - веза са државним путем А1
55.	154	Лештане - Бубањ Поток - веза са државним путем А1
56.	155	Петријево - Младеновац
57.	156	Раља - Смедеревска Паланка - Наталинци
58.	157	Рача - Церовац
59.	158	Мала Крсна - Велика Плана - Баточина - Јагодина - Ђуприја - Параћин - Ражањ - Алексинац - Ниш - Клисуре - Лесковац
60.	159	Пожаревац - Костолац
61.	160	Пожаревац - Жабари - Свилајнац - Деспотовац - Двориште - Ресавица - Сење - Ђуприја
62.	161	Братинац - Салаковац - Мало Црниће - Петровац на Млави - Жагубица - Брестовац
63.	162	Велико Градиште - Макце - Божевац - Рановац - Петровац на Млави - Тановац - Дубница - Свилајнац
64.	163	Голубац - Зеленик - Љешница
65.	164	Доња Милановац - Мајданпек - Дебели Луг - Јасиково - Жагубица
66.	165	Поречки мост - Клокочевац - Милошева Кула - Заграђе - Рготина - Вражогрнац - Зајечар - Звездан
67.	166	Бор - Заграђе
68.	167	Кладово - Корбово - Милутиновац

69.	168	веза са државним путем 35 - Душановац - државна граница са Румунијом (гранични прелаз Кусјак)
70.	169	веза са државним путем 33 - Вељково - Шипкиково - Зајечар - Леновац - Бучје
71.	170	Ваљево - Поћута - Дебело Брдо - Рогачица - Бајина Башта - Калуђерске Баре - Кремна
72.	171	Дуб - Бајина Башта - државна граница са Босном и Херцеговином (гранични прелаз Бајина Башта)
73.	172	Бајина Башта - Перућац
74.	173	Кремна - Биоска - Дупци
75.	174	Ужице - Каран - Косјерић - Сеча Река - Варда - Јакаљ - Костојевићи
76.	175	Жупањак - Боговађа - Мионица - Брежђе - Дивчибаре - Каона
77.	176	Ваљево - Брежђе
78.	177	веза са државним путем 21 - Честобродица - Гојна Гора - Прањани - Бершићи - Таково - Горњи Милановац - Неваде - Враћевница - Баре - Крагујевац
79.	178	Дивчибаре - Тометино Поље - Саставци
80.	179	Прањани - Трубушани - Љубић - Чачак - Дракчићи - Краљево
81.	180	Чачак - Гуча - Ивањица
82.	181	Кратовска Стена - Лучани - Гуча - Каона - Дракчићи
83.	183	Крагујевац - Горња Сабанта - Рековац - Белушић - Јасика - веза са државним путем 23
84.	184	Горња Сабанта - Јагодина - веза са државним путем А1
85.	185	Јагодина - Глоговац - Медвеђа
86.	186	Ћуприја - Вирине - Деспотовац - Двориште - Водна - Крепољин
87.	187	Витановац - Угљарево - Велика Дренова - Јасика - Варварин - Мијатовац
88.	188	Рековац - Превешт - Грабовац - Трстеник
89.	189	веза са државним путем 158 - Бресје - Лоћика - Белушић - Опарић - Велика Дренова - Стопања
90.	190	Доњи Крчин - Варварин - Ћићевац
91.	191	Бистрица - Прибој - државна граница са Босном и Херцеговином (гранични прелаз Увац)
92.	192	државна граница са Црном Гором (гранични прелаз Чемерно) - државна граница са Босном и Херцеговином (гранични прелаз Ваган)
93.	193	државна граница са Босном и Херцеговином - Сјеверин - државна граница са Босном и Херцеговином
94.	194	Прилике - Катини - Јасеново - Кокин Брод - Рутоши - Прибојска Бања - Прибој - Саставци
95.	195	Бела Земља - Љубиш - Јасеново
96.	196	Лис - Ариље - Висока - Љубиш
97.	197	Каона - Ивањица - Бук - Преко Брдо - Дуга Пољана - Расно - Карајукића Бунари - Угао - државна граница са Црном Гором
98.	198	Рашка - Кути - Одвраћеница - Преко Брдо
99.	199	Нови Пазар - Дежева - Одвраћеница
100.	200	Пријеполје - Манастир Милешева - Аљиновићи
101.	201	Сјеница - Крајновиће - Баре - Врбница - државна граница са Црном Гором
102.	202	Сјеница - Раждагиња - Буђево - Карајукића Бунари - Суви До - Лескова - Веље Поље - Тутин
103.	203	Дољевиће - Пазариште - Тутин - Брегови
104.	204	Пазариште - Манастир Сопоћани - Бајица - Расно

105.	205	Тутин - Годово - државна граница са Црном Гором (гранични прелаз Вуча)
106.	206	Нови Пазар - Брђани - Бањска - Балабан
107.	207	Биљановац - Јошаничка Бања - Грчак - Александровац - Крушевац (Кошеви)
108.	208	Врњци - Врњачка Бања - Гоч - Станишинци - Грчак - Брус - Разбојна
109.	209	Краљево (Ратина) - Брезна - Гоч
110.	210	Јошаничка Бања - Копаоник - Рудница
111.	211	Стопања - Витково - Брус - Брзеће - Копаоник
112.	212	Брзеће - Блажево - Мерћез - Куршумлија
113.	213	Блажево - Лепосавић
114.	214	Блаце - Куршумлија - Куршумлијска Бања - Подујево
115.	215	Крушевац - Ђунис - Делиград
116.	216	веза са државним путем 215 - Каоник - Рибаре - Вукања - Прокупље - Житорађа - Дољевац - веза са државним путем А1
117.	217	Вукања - Алексинац - Сокобања - Књажевац
118.	218	Бољевац - Ртањ - Сокобања - Вредо - Горња Топоница
119.	219	Бољевац - Бучје - Књажевац
120.	220	Минићево - Ново Корито - државна граница са Бугарском (гранични прелаз Ново Корито)
121.	221	Књажевац - Кална - Темска - Пирот - Височка Ржана - Мојинци - Димитровград
122.	222	Вредо - Попшица - Сврљиг - Периш - Јаловик - Кална - Јањски мост - Црни Врх - Јабучко равниште
123.	223	Периш - Бела Паланка - Бабушница - Звонце - Трнски Одоровци - Суково - веза са државним путем 43
124.	224	Нишка Бања - Гацин Хан - Бољинце
125.	225	Гацин Хан - Брестовац - Бојник - Лебане
126.	226	Прокупље - Бојник - Лесковац
127.	227	Лесковац - Стројковце - Мирошевце - Власе - Врање - Доњи Стајевац
128.	228	Рударе - Пролом - Гајтан - Негосавље
129.	229	Бојник - Магаш - Добра Вода - Богужевац - веза са државним путем 228
130.	230	Туларе - Велика Бранна - Орлане - Батлава - Лужане
131.	231	Свође - Црна Трава - Власина Округлица - Босилеград - државна граница са Бугарском (гранични прелаз Рибарци)
132.	232	Предејане - Црна Трава
133.	233	Давидовац - Света Петка - државна граница са БЈР Македонијом (гранични прелаз Прохор Пчињски)
134.	234	Света Петка - Трговиште - Доњи Стајевац - Босилеград
135.	235	Трговиште - државна граница са БЈР Македонијом (гранични прелаз Калово)
136.	236	Косовска Митровица - Горња Клина - Ђураковац - Витомирица - Пећ
137.	237	Зубин Поток - Падалиште
138.	238	Косовска Митровица - Вучитрн - Обилић - Орловић
139.	239	Лебане - Обилић - Велика Слатина - Лиљан - Јањево
140.	240	Горња Клина - Србница - Глоговац - Коморане - Црнољево

141.	241	Ђурковце - Кошаре
142.	242	Вучитри - Пољанце - Србица - Клина
143.	243	Јошаница - Кијево - Малишево - Дуље
144.	244	Исток - Бураковац - Клина - Долац
145.	245	Витомирица - државна граница са Црном Гором (гранични прелаз Кула)
146.	246	Пећ - Дечани - Ђаковица
147.	247	Дечани - државна граница са Црном Гором (гранични прелаз Козње)
148.	248	Лапушник - Ораховац - Ђаковица - државна граница са Албанијом (гранични прелаз Ђафа Прушит)
149.	249	Ораховац - Сува Река - Брезовица
150.	250	Хромовик - Зрзе - Ландовица - Призрен - Брезовица - Штрпце - Догановић - веза са државним путем 31
151.	251	Бистражин - Ландовица
152.	252	Жур - Драгаш
153.	253	Догановић - државна граница са БЈР Македонијом (гранични прелаз Глобочица)
154.	254	Клокот - Витина - Грлица
155.	255	Лабљане - Ново Брдо - Косовска Каменица - Доње Кормиљане
156.	256	Ново Брдо - Гњилане
157.	257	веза са државним путем 26 - Радаљ - Шарена Буква - Столице
158.	258	веза са државним путем А1 (петља Лесковац центар) - Лесковац - Владичин Хан - Врање - Бујановац - државна граница са БЈР Македонијом
159.	259	Ниш (петља Малча) - Бела Паланка - Пирот - Димитровград - државна граница са Бугарском (гранични прелаз Градина)

Државни путеви IIБ реда

Редни број	Ознака пута	ОПИС
1.	300	Суботица - Велебит - веза са државним путем 102
2.	301	Војвода Зимонић - Велебит
3.	302	Банатско Аранђелово - Рабе
4.	303	Стари Жедник - Чантавир - Торњош
5.	304	Кљајићево - Светозар Милетић - Риђица
6.	305	Врбас - Куцура - Савино Село
7.	306	Гајдобра - Челарево
8.	307	Башаид - Нова Црња
9.	308	Торак - Крајишник - Сутјеска - Неузина
10.	309	Крајишник - Јаша Томић

11.	310	Самош - Добраца - Селеуш - Алибунар - Банатски Карловац – Делиблато - веза са државним путем 134
12.	311	Падина - Селеуш
13.	312	Врачев Гај - Банатска Паланка - Дунав
14.	313	Раковац - Змајевац - Врдник - Ириг - Крушедол - Марадик - веза са државним путем 100
15.	314	Ердевик - Бингула - Чалма - Манђелос - Велики Радинци - Рума - веза са државним путем 120
16.	315	Кукујевици - веза са државним путем 19
17.	316	Сремска Митровица - Јарак
18.	317	Пећинци - Суботиште - Купиново
19.	318	Прхово - Шимановци - веза са државним путем А3
20.	319	веза са државним путем А1 - Батајница - Угриновци - Сурчин (веза са државним путем А1)
21.	320	Богатић - Глоговац - Црна Бара
22.	321	Глоговац - Бадовинци
23.	322	Глушци - Мачвански Причиновић - Шабац (веза са државним путем 124)
24.	323	Прњавор - Чокешина - Липове Воде - Волујац - Синошевић – Накучани - Матијевац - веза са државним путем 21
25.	324	Шабац (веза са државним путем 26) - Накучани - Градојевић
26.	325	Прово - Звезд - веза са државним путем 26
27.	326	Владимирци - Крнуле - Драгиње
28.	327	Дружетић (веза са државним путем 21) - Јошева - Ваљевска Каменица
29.	328	веза са државним путем 21 - Гола Глава - Ваљево
30.	329	веза са државним путем 27 - Осладић - веза са државним путем 142
31.	330	Лозница - Зајача - Шарена буква - Мачков камен - веза са државним путем 137
32.	331	Бања Ковиљача - Гучево - Зајача
33.	332	веза са државним путем 27 - Жеравија - Трипић

34.	333	Коренита - Манастир Троноша
35.	334	Мојковић - Бела Црква
36.	335	Крупањ - Шљивова - веза са државним путем 141
37.	336	Крушка (веза са државним путем 137) - Шљивова
38.	337	Осечина - Пецка
39.	338	Ваљево - Лелић - Варда
40.	339	Јакаљ - Јелова Гора - Ужице
41.	340	Велико Поље - Грабовац - Бањани - Новаци - Памбуковица - Слатина
42.	341	Уб - Памбуковица - веза са државним путем 21
43.	342	Уб - Попучке
44.	343	Умка - Велика Моштаница - Мељак
45.	344	Дражевац - Мељак - Барајево - Раља
46.	345	веза са државним путем 149-врх Авале - веза са државним путем 149
47.	346	веза са државним путем 22 - Рипањ - веза са државним путем 149
48.	347	веза са државним путем 149 - Врчин - Заклопача - Бећарево Брдо
49.	348	веза са државним путем 149-излетиште Трешња
50.	349	Дучина - Стојник - Раља
51.	350	Раља - Мали Пожаревац - Умчари
52.	351	Брестовик - Умчари - веза са државним путем А1
53.	352	веза са државним путем 153 - Колари - Селевац - Смедеревска Паланка
54.	353	Младеновац - Велика Крсна - Селевац
55.	354	Смедеревска Паланка - Крњevo
56.	355	Гојна Гора - Пријевор - Љубић
57.	356	Брежђе - Брезна - Срезoјевци - Трбушани
58.	357	веза са државним путем 22 - Кадина Лука - Славковица - Рајац – Бершићи
59.	358	Кадина Лука - Срасла Буква
60.	359	Бершићи - Горњи Бањани
61.	360	веза са државним путем 22 - Дићи - Бољковци - веза са државним путем 177
62.	361	Лајковац - Боговађа - Љиг - Угриновци - Љутовница
63.	362	Маљевић - Латковић - веза са државним путем 22

64.	363	Велики Црљени-Вреоци-Крушевица
65.	364	Лазаревац - Брајковац - Белановица - Рудник
66.	365	Сибница - Венчане - Даросава - Белановица
67.	366	Аранђеловац - Букуља
68.	367	Аранђеловац - Доња Шаторња - Страгари - Влакча
69.	368	Аранђеловац - Бања - Топола
70.	369	веза са државним путем 25 - Борци - Рача
71.	370	веза са државним путем 147 - Бошњане - Адровац
72.	371	Пожаревац (веза са државним путем 34) - Дубравица
73.	372	Рам - Кличевац - Братинац
74.	373	Рам - Тополовник
75.	374	Браничево - Миљевић - Зеленик
76.	375	Берање - Средњево - Миљевић
77.	376	Малешево - Ракова Бара - Турија
78.	377	Пожаревац (веза са државним путем 33) - Осипаоница
79.	378	Пожаревац (веза са државним путем 33) - Велико Село - Орљево – Велики Поповац - веза са државним путем 147
80.	379	Александровац - Орљево - веза са државним путем 161
81.	380	Баре - Топоница - Кнић
82.	381	веза са државним путем 183 - Течић - Вукмановац - Лоћика
83.	382	Доњи Крчин - Опарић - Превешт - Манастир Каленић
84.	383	Свидајнац - Бресје - Дубока - Глоговац - Крушар - Ћуприја
85.	384	Деспотовац - Манастир Манасија
86.	385	Водна - Ресавска пећина
87.	386	веза са државним путем 160 - Манастир Раваница
88.	387	Давидовац - Поповац
89.	388	веза са државним путем 36 - Грза - Сисевац - веза са државним путем 160
90.	389	Стража - Брезовица - Борско Језеро
91.	391	Брестовачка Бања - Злот - Бољевац
92.	392	Злот - Злотска пећина
93.	393	Јасиково - Влаоле - Кривељ - веза са државним путем 166
94.	394	Брестовац - Метовница - Гамзиградска Бања - Гамзиград - веза са

		државним путем 36
95.	395	Зајечар - Лубница - Бољевац
96.	396	Поречки мост - Брза Паланка
97.	397	Слатина - Штубик
98.	398	Лука - Салаш - Брусник - Речка - Неготин
99.	399	Плавна - Поповица - Сиколе - Салаш
100.	400	Неготин - Радујевац - Прахово - Самариновац - веза са државним путем 168
101.	402	веза са државним путем 170 - Рача - Манастир Рача
102.	403	Калуђерске Баре - Митровац - Заовине
103.	404	веза са државним путем 23 - Семегјево (железничка станица)
104.	405	Рзав - Рибница
105.	406	веза са државним путем 195 - Сирогојно - веза са државним путем 195
106.	407	Мијоска - Думљани - Бијов гроб - државна граница са Црном Гором
107.	408	веза са државним путем 23 - Марковица - Лучани
108.	409	веза са државним путем 197 - Куманица - Глеђица
109.	410	Краљево - Матарушка Бања - веза са државним путем 22
110.	411	Угљарево - Врњци - Ново Село - Гоч
111.	412	Брвеник - Градац - Рудно
112.	413	веза са државним путем 22 - Новопазарска Бања - Избице - Лопужња – административна линија АП Косово и Метохија
113.	414	Мерћез - Луковска Бања - Жута Прла - Лепосавић
114.	415	Крушевац - Велики Јастребац - Мала Плана - Прокупље
115.	416	Рибаре - Рибарска Бања
116.	417	Мерошница - Облачина - веза са државним путем 216
117.	418	Прокупље - Стара Божурња - Орљане - Малошиште (веза са државним путем 158)
118.	419	Житораја - Злата
119.	420	Нови Брачин - Јошаница - Жучковац - веза са државним путем 217
120.	421	веза са државним путем 36 - Мирово - Ргањ
121.	422	веза са државним путем 219 - Мањинац - Дебелица - веза са државним путем 35

122.	423	веза са државним путем 219 - Штипина - Дебелица - Боровац - Вратарница
123.	424	веза са државним путем 158 - Катун - Врело
124.	425	Књажевац - Бели Поток - веза са државним путем 222
125.	426	веза са државним путем А4 - Доњи Матејевац - Малча
126.	427	Нишка Бања - Јелашница - Црвена Река
127.	428	Бела Паланка - Понор - веза са државним путем 39
128.	429	Димитровград - Доња Невља - Врапча - Петачинци - Триски Одоровци
129.	430	Бојник - Мијајлица - Царичин Град - Слишане
130.	431	Мијајлица - Радан
131.	432	Царичин Град - Кривача - Лебане
132.	433	веза са државним путем 39 - Сијаринска Бања
133.	434	Лебане - Вељеглава - веза са државним путем 435
134.	435	Власе - Трстена - Шипашница - Доморовце - веза са државним путем 41
135.	436	Стројковце - Вучје - Владичин Хан
136.	437	Лесковац - Горње Драговље
137.	438	Власотинце - Грделица - веза са државним путем А1
138.	439	Састав Река - Кална - Стрезимировци
139.	440	Житорађе - Дикава - Мачкатица
140.	441	Владичин Хан - Лепеница - Грамађе - Сурдулица
141.	442	веза са државним путем 258 - Крива Феја - Горња Љубата - веза са државним путем 234
142.	444	Рибарци - Горње Тламино - Караманица - државна граница са БЈР Македонијом
143.	445	Бујановац - Велики Трновац - Брезница
144.	446	Дрен - Бело Брдо
145.	447	Косовска Митровица - Стари Трг - Крпимеј
146.	448	Батлава - Подујево - Крпимеј - Палатна - административна линија АП Косово и Метохија
147.	449	Ново Село Мађунско - Доња Лапашница - Подујево

148.	450	Бело Поље - Исток - Бања
149.	451	Раушић - Глођане - Зајмово
150.	452	Дечани - Глођане - веза са државним путем 451
151.	453	Дечани - Јуник - Поношевац
152.	454	Раставица - Јуник
153.	455	Ораховац - Велика Круша
154.	456	Пиране - Студенчане
155.	457	Зјум - Тонај
156.	458	Глава - Запљужје
157.	459	Драгаш - Рестелица - државна граница са Албанијом
158.	460	Драгаш - Брод
159.	461	Магура - Седларе
160.	462	Урошевац - Неродимље - Језерце
161.	463	Брезовица - Шара
162.	464	Лугација - Гадимље - Брасаљце
163.	465	Витина - Летница
164.	466	Доњи Ливоч - Жегра - административна линија АП Косово и Метохија
165.	467	Косовска Каменица - Стрезовце
166.	468	Косовска Каменица - Туђевце
167.	469	Доња Шипашница - Огоште
168.	470	Одановце - Горње Карачево
169.	471	Мало Црниће- Божевац
170.	472	Гоч - Рудњак - веза са државним путем 22
171.	473	Лепеница - Урманица - Градња - Влазе (веза са државним путем 227)

Јун 2022. године извршено је ажурирање референтног система комплетне мреже којом управља ЈППС, подаци су доступни на линку <http://www.putevi-srbije.rs/index.php/sr/referentni-sistem>

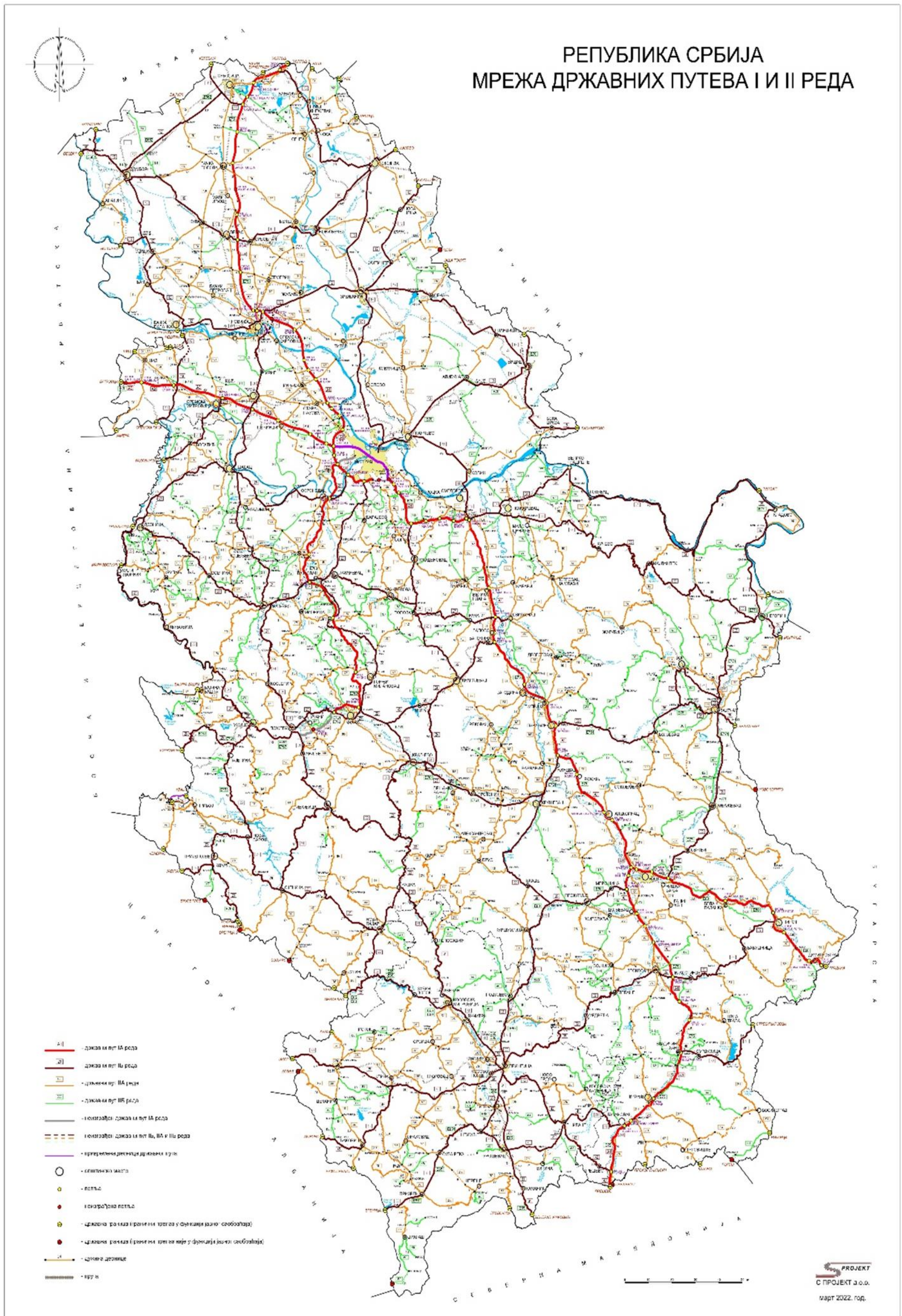

2.3. ИЗВОРИ ФИНАНСИРАЊА

Правни основ дат је у **Закону о путевима ("Сл.гласник РС" бр.41/18 и 95/18 – др.закон), поглавље V Финансирање јавних путева, Извори финансирања, члан 19.**

Члан 19.

Финансирање изградње, реконструкције, одржавања и заштите јавног пута обезбеђује се из:

- 1) накнада за употребу јавног пута;
- 2) буџета Републике Србије, аутономне покрајине и јединице локалне самоуправе;
- 3) финансијских кредита;
- 4) улагања домаћих и страних лица;
- 5) других извора у складу са законом.

Одредбе чл. 20. и 22. Закона о путевима („Сл.гласник РС“ бр.41/18), којима су дефинисани извори финансирања јавних путева, престале су да важе даном почетка примене **Закона о накнадама за коришћење јавних добара** („Сл.гласник РС“ бр. 95/18), тако да је од **1. јануара 2019. године** правни основ за наведене накнаде садржан у члану 186, у оквиру поглавља XII Накнаде за коришћење јавних путева.

Члан 186. Закона о накнадама за коришћење јавних добара дефинише накнаде за коришћење јавних путева:

- 1) накнада за ванредни превоз
- 2) накнада за постављање рекламних табли, рекламних паноа, уређаја за обавештавање или оглашавање поред јавног пута, односно на другом земљишту које користи управљач јавног пута, у складу са прописима
- 3) посебна накнада за употребу јавног пута, његовог дела или путног објекта (путарина)
- 4) накнада за коришћење делова путног земљишта јавног пута и другог земљишта које користи управљач пута
- 5) накнада за употребу државног пута за возила регистрована у иностранству
- 6) накнада за постављање водовода, канализације, електричних водова, електронске комуникационе мреже и сл. на јавном путу

Начин усклађивања накнада дефинисан је чланом 273. Закона о накнадама за коришћење јавних добара. Висине динарских износа накнада датих у прилозима који су саставни део овог закона усклађују се годишње, са годишњим индексом потрошачких цена, који објављује републички орган у чијој су надлежности послови статистике.

Изузетно, не врши се усклађивање висине износа накнада датих у Прилогу 10, Табела 13 (Накнада за употребу државног пута за возила регистрована у иностранству).

Приликом усклађивања висине накнада, основица за усклађивање су последњи објављени усклађени износи.

Влада, на предлог министарства у чијој су надлежности послови финансија, утврђује и објављује усклађене висине накнада у „Службеном гласнику Републике Србије“.

2.4. ОРГАНИЗАЦИОНА СТРУКТУРА ЈП „ПУТЕВИ СРБИЈЕ“

ЈП "Путеви Србије" је организовано као економска и пословна целина.

Организациони делови уређени су **Правилником о организацији и систематизацији послова**, који се доноси на основу Закона о раду и Статута ЈП "Путеви Србије".

По Правилнику, ЈП "Путеви Србије" је организовано у **7 сектора**, што са **Кабинетом** директора чини **8 организационих делова Предузећа**.

Пословодство чини: Директор, Помоћник директора, Технички директор и седам извршних директора сектора.

Према Правилнику о организацији и систематизацији послова, укупан број извршилаца по систематизацији је 2.505 радника (према другом Ребалансу Програма пословања за 2022. годину).

Органи ЈП „Путеви Србије“ у складу са Законом о јавним предузећима („Сл.гласник РС“ бр.15/2016 и 88/2019) и Одлуком о усклађивању пословања Јавног предузећа за управљање државним путевима са Законом о јавним предузећима („Сл.гласник РС“ број 82/2016) чине:

- Надзорни одбор
- Директор

Надзорни одбор

Председник Надзорног одбора: **Милош Адамовић**, дипл.економиста (именован Решењем Владе Србије 24 бр.119-9643/2020 од 26. новембра 2020. године, „Сл.гласник РС“ бр.144/20)

Чланови Надзорног одбора:

- 1) Бајрам Омерагић, дипл.политиколог и дипл.правник, посебни саветник министра трговине, туризма и телекомуникација, независан члан
- 2) Мр Анита Димоски, дипл.инжењер саобраћаја из Београда, члан.
(именовани Решењем Владе Србије 24 бр. 119-5283/2021 од 3. јуна 2021. године, „Службени гласник РС“, бр.56/21).
- 3) Веселин Осмајлић, дипл.економиста из Београда
- 4) Велимир Копана, дипл.грађевински инжењер из Београда, представник запослених.
(именовани Решењем Владе Србије 24 бр.119-9457/2017 од 28. септембра 2017. године, „Службени гласник РС“, бр.88/17).

Директор

Решењем Владе Републике Србије бр. 119-9018/2007-1 од 27.12.2007. године, за генералног директора ЈП "Путеви Србије" именован је Зоран Дробњак, дипл.грађ.инж.

Решењем Владе Републике Србије бр. 119-10188/2013-1 од 28.11.2013. године („Сл.гласник РС“ бр.105/13) за **вршиоца дужности директора** ЈП „Путеви Србије“ именован је Зоран Дробњак, дипл.грађ.инж.

БРОЈ РАДНИКА

На дан 31.12.2022. године број запослених у ЈП "Путеви Србије" је 2.203 радника.

Распоред по организационим деловима Предузећа је следећи:

Ред. бр.	Организациони део	По систематизацији (систематизован број извршилаца)	Запослено
	Кабинет Директора В.д. директора Зоран Дробњак, дипл.грађ.инж. Помоћник директора Славољуб Тубић, дипл.грађ.инж. Технички директор Слободан Басурић, дипл.грађ.инж.	38	19
	Одељење интерне ревизије	3	3
	Одељење унутрашње контроле послова надзора наплате путарине и аутоматске обраде података	3	3
	Одељење за односе са јавношћу	9	8
1.	Сектор за стратегију, пројектовање и развој Извршни директор Миодраг Поледица, мастер инж.саобраћаја	69	34
2.	Сектор за инвестиције Извршни директор Гордана Суботички Ђорђевић, дипл.грађ.инж.	64	31
3.	Сектор за одржавање државних путева I и II реда Извршни директор Зоран Стојисављевић, дипл.грађ.инжењер	131	73
4.	Сектор за управљачко–информационе системе у саобраћају Извршни директор Зоран Пешовић, дипл.инж.саобраћаја	250	195
5.	Сектор за наплату путарине Извршни директор Миленко Цаковић, дипл.економиста, мр	1.750	1.662
6.	Сектор за правне, кадровске и опште послове Извршни директор Горан Томић, дипл.правник	115	98
7.	Сектор за економско-финансијске и комерцијалне послове Извршни директор Бранка Зец, мастер економиста	86	77
	УКУПНО:	2.518	2.203

У Сектору за наплату путарине запослено је 75% укупног броја радника (¾).

СТРУКТУРА ЗАПОСЛЕНИХ на дан 31.12.2022. године

Структура запослених дата је по следећим критеријумима:

- квалификациона структура
- старосна структура
- структура по времену у радном односу
- структура по полу.

Квалификациона структура

Највише је заступљена ССС са 71,1% укупног броја радника, следи ВСС са 17,6%, ВС са 7,8%, док је учешће осталих квалификација 3,5% (КВ, ВКВ, ПК и НК радници).

Степен стручне спреме	Број запослених	%
Висока стручна спрема (ВСС)	388	17.6%
Виша стручна спрема (ВС)	172	7.8%
Високо квалификовани радници (ВКВ)	10	0.5%
Средња стручна спрема (ССС)	1.567	71.1%
Квалификовани радници (КВ)	37	1.7%
Полуквалификовани радници (ПК)	23	1.0%
Неквалификовани радници (НК)	6	0.3%
Укупно:	2.203	100%

Старосна структура

Највише је заступљена старосна група од 30 до 40 година (27,9% укупног броја радника).

Године старости	Број запослених	%
До 30 година	499	22.7%
30 до 40 година	614	27.9%
40 до 50 година	572	26.0%
50 до 60 година	449	20.4%
Преко 60 година	69	3.1%
Укупно:	2.203	22.7%

Структура по времену у радном односу

Највише је заступљен радни стаж до 5 година, 1/3 запослених (33,3%).

Радни стаж	Број запослених	%
До 5 година	733	33.3%
5 до 10 година	363	16.5%
10 до 15 година	321	14.6%
15 до 20 година	271	12.3%
20 до 25 година	179	8.1%
25 до 30 година	194	8.8%
30 до 35 година	131	5.9%
Преко 35 година	11	0.5%
Укупно:	2.203	100%

Сумарно, радни стаж до 15 година има 2/3 запослених, а преко 15 година 1/3 запослених.

Структура по полу

Од укупног броја запослених, 1.359 су мушкарци (62%), а 844 жене (38%).

ОРГАНИЗАЦИОНА ШЕМА ЈП „ПУТЕВИ СРБИЈЕ“

(у примени од 2. априла 2021. године)

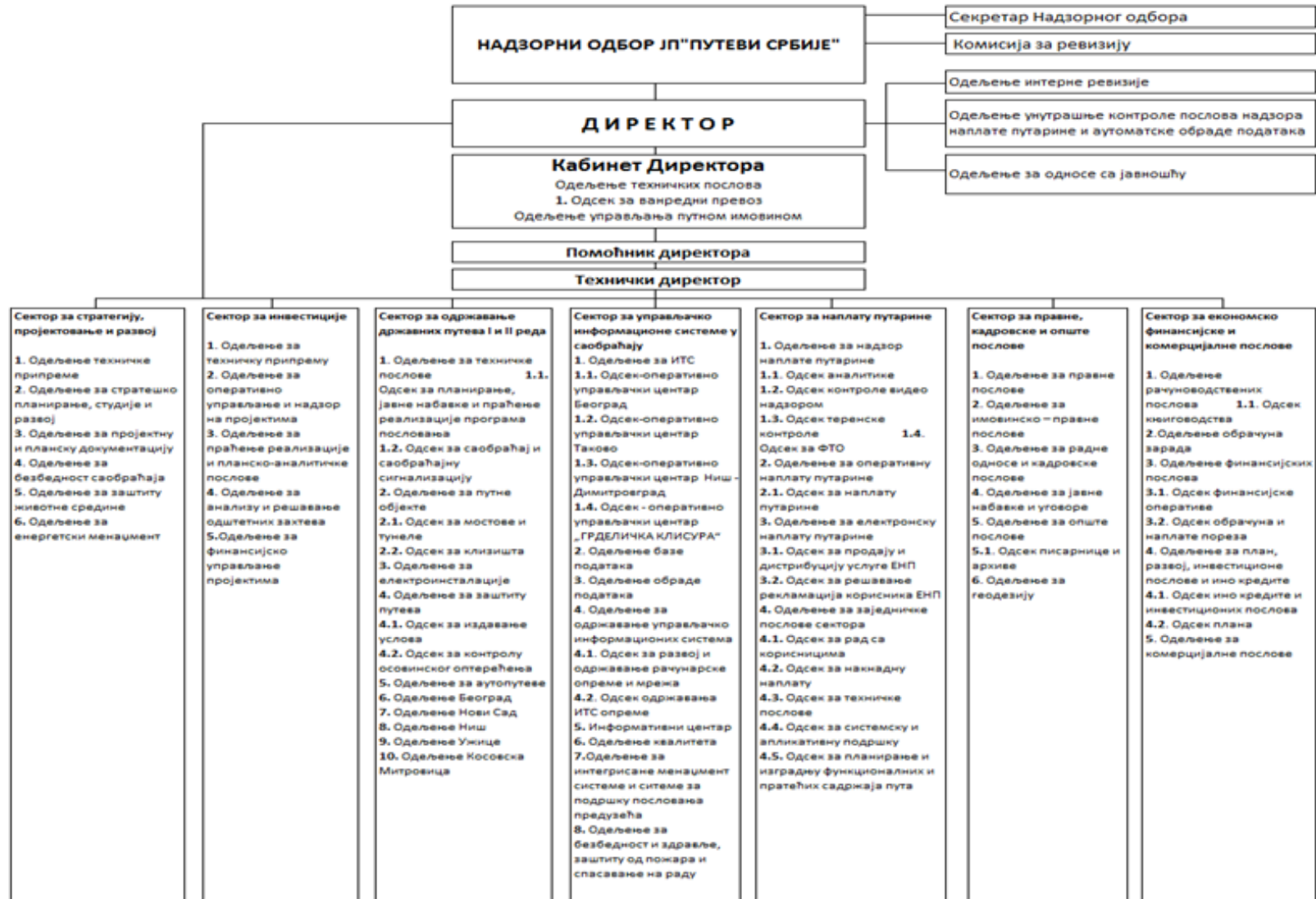

(у примени од 9. новембра 2022. године)

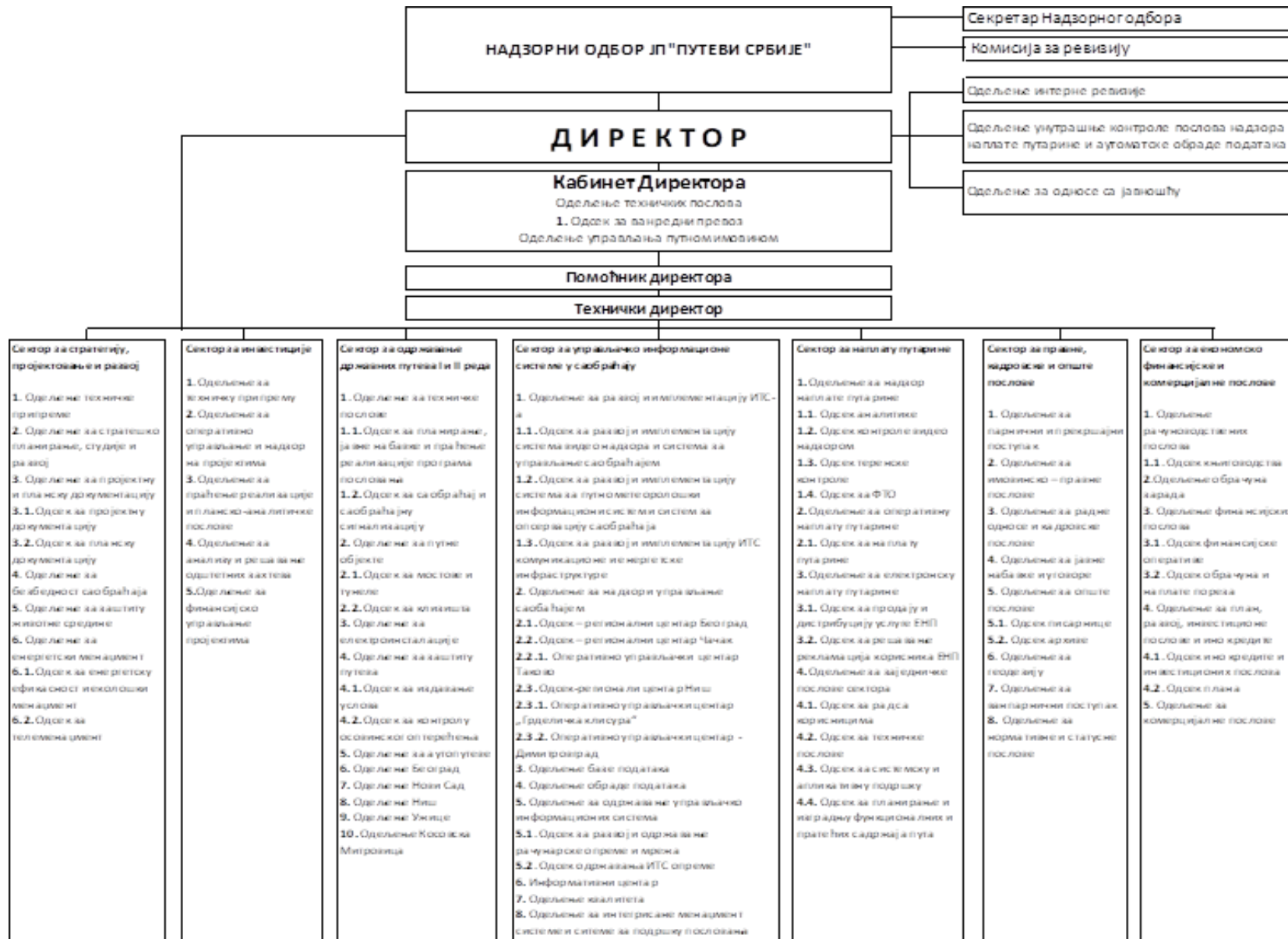

3. АНАЛИЗА СРЕДСТАВА И УЛАГАЊА У 2022. ГОДИНИ

Основни документ на основу кога се врше улагања у току године је Програм пословања, који доноси Надзорни одбор ЈП "Путеви Србије". Сагласност на Програм даје Влада Србије, уз претходно добијена позитивна мишљења министарстава и Секретаријата за законодавство. Сагласност Владе на Програм пословања објављује се у „Службеном гласнику РС“.

3.1. ПРОГРАМ ПОСЛОВАЊА И РЕБАЛАНСИ ПРОГРАМА ПОСЛОВАЊА ЗА 2022.

ПРОГРАМ ПОСЛОВАЊА ЈП „Путеви Србије“ за 2022. годину донео је Надзорни одбор 04. фебруара 2022. године, а Влада Републике Србије дала сагласност 24. фебруара 2022. године (сагласност објављена у "Службеном гласнику Републике Србије" бр.27/22).

Програм је урађен је у складу са Смерницама за израду годишњих програма пословања за 2022. годину односно трогодишњих програма пословања за период 2022 - 2024. године, које је донела Влада Републике Србије (Закључак 05 Број: 110-9418/2021 од 14. октобра 2021. године, којим је усвојен текст Смерница и задужено Министарство привреде да прати примену и спровођење овог закључка.

Према Програму пословања за 2022. годину, **укупна средства** планирана су у износу од **62.448,9 милиона динара**, а **укупна улагања** у износу од **62.848,9 милиона динара**.

ПРВИ РЕБАЛАНС Програма пословања ЈП „Путеви Србије“ за 2022. годину (Програм о изменама и допунама Програма пословања)

Први Ребаланс Програма пословања ЈП „Путеви Србије“ за 2022. годину донео је Надзорни одбор 29. јула 2022. године, а Влада Републике Србије дала сагласност на седници одржаној 25. августа 2022. године („Сл.гласник РС“ бр.95/22).

Према првом Ребалансу, **укупна средства** смањена су за 1.304,9 милиона динара, односно са 62.448,9 на **61.144,0 милиона динара**. **Укупна улагања** смањена су за 1.616,9 милиона динара, односно са 62.848,9 на 61.232,0 милиона динара.

РАЗЛОЗИ за доношење првог Ребаланса Програма пословања ЈП „Путеви Србије“ за 2022. годину:

- Повећање планираних улагања у Одржавање, које је Програмом пословања за 2022. годину планирано у мањем износу од потребног (због недовољних средстава)
- Смањење планираних улагања на позицијама код којих је реализација мања од првобитно планиране (прерасподела на Одржавање)
- Обавезе из 2021. године према добављачима за изведене радове приказане у износу који је стварно пренет из претходне године (по почетном стању обавеза према добављачима за 2022. годину), уместо процењених у време израде Програма пословања
- Смањење планираних улагања из ино-зајмова, као и планираног повлачења ино-зајмова.

ДРУГИ РЕБАЛАНС Програма пословања ЈП „Путеви Србије“ за 2022. годину (Програм о изменама и допунама Програма пословања)

Други Ребаланс Програма пословања ЈП „Путеви Србије“ за 2022. годину донео је Надзорни одбор 28. децембра 2022. године а Влада Републике Србије дала сагласност на седници одржаној 19. јануара 2023. године („Сл.гласник РС“ бр. 3/23).

Према другом Ребалансу Програма пословања за 2022. годину, укупна средства повећана су за 10.139,6 милиона динара, односно са 61.144,0 на **71.283,6 милиона динара**. Укупна улагања такође су повећана за 10.139,6 милиона динара, односно са 61.232,0 на **71.371,6 милиона динара**. Разлика средстава и улагања износи 88,0 милиона динара и односи се на плаћање пренетих обавеза из ино-зајмова.

РАЗЛОЗИ за доношење другог Ребаланса Програма пословања ЈП „Путеви Србије“ за 2022. годину:

- Повећање износа Субвенција за 12.000,0 милиона динара, сходно Закључку Владе 05 Број: 401-9312/2022-1 од 24. новембра 2022. године
- Повећање планираних улагања у Одржавање, које је Програмом пословања и првим Ребалансом Програма пословања за 2022. годину планирано у мањем износу од потребног (због недовољних средстава)
- Смањење планираних улагања на позицијама код којих је реализација мања од првобитно планиране (прерасподела на Одржавање)
- Позиција Изградња, реконструкција и рехабилитација смањује се за укупно 1.791,1 милиона динара, од чега се из средстава ЈП „Путеви Србије“ за 642,4 милиона динара. Највеће промене на овој позицију су:
 - Избрисана је позиција Појачано одржавање државног пута ИБ-35, деоница Зајечар 5 – Књажевац 1 (Трговиште), Привремено финансирање у износу од 180,0 милиона динара
 - Умањена је позиција Обилазница Београда, Сектор 3, Рехабилитација узводне конструкције моста бр.8 преко реке Саве код Остружнице укључујући и услугу Надзора, у износу од 51,1 милиона динара
- Смањење планираног прихода од Путарине (Посебна накнада за коришћење аутопута) за 275,3 милиона динара, због актуелне међународне ситуације (рат у Украјини) која утиче на смањење саобраћаја
- Из истог разлога смањују се планирани приходи на позицијама:
 - Накнада за коришћење путева за возила регистрована у иностранству (смањење за 112,3 милиона динара) и
 - Накнада за ванредни превоз (смањење за 25,0 милиона динара)
- Повећање на позицији Остали приходи, као резултат наплаћених банкарских гаранција због раскида уговора са ЈВ „Путеви Ужице – Уноградња“, за деоницу Пожега – Ивањица (авансна гаранција и гаранција за добро извршење посла)
- Смањење планираних улагања из ино-зајмова, као и планираног повлачења ино-зајмова
- Повећање планираних Обавеза по основу ПДВ-а, ради што реалнијег приказивања ових обавеза.

УПОРЕДНИ ПРИКАЗ ПЛАНА И РЕБАЛАНСА ЗА 2022. ГОДИНУ
УКУПНО РАСПОЛОЖИВА СРЕДСТВА

(у милионима динара)

Редни број	О П И С	ПЛАН 2022.	I Ребаланс 2022.	II Ребаланс 2022.
I	ПРИХОДИ ИЗ БУЏЕТА РЕПУБЛИКЕ СРБИЈЕ	17,670.0	17,670.0	29,670.0
1	СУБВЕНЦИЈЕ за ЈП "Путеви Србије"	11,940.0	11,940.0	23,940.0
2	Приходи из буџета Републике Србије (Министарство финансија)	5,730.0	5,730.0	5,730.0
II	СОПСТВЕНИ ПРИХОДИ	36,047.8	36,047.8	36,012.8
3	Посебна накнада за коришћење аутопута (путарина)	34,795.7	34,795.7	34,520.4
4	Накнада за коришћење путева за возила регистрована у иностранству	208.7	208.7	96.4
5	Накнада за коришћење делова путног и другог земљишта, за постављање рекламних табли, паноа и слично, и инсталација на државном путу	332.0	332.0	332.0
6	Накнада за ванредни превоз	276.2	276.2	251.2
7	Остала средства	435.2	435.2	812.8
	7.1. Приходи од продаје ТАГ-ова	200.9	200.9	200.9
	7.2. Остали приходи	234.3	234.3	611.9
СВЕГА ПРИХОДИ ИЗ БУЏЕТА РС И СОПСТВЕНИ ПРИХОДИ (I+II) :		53,717.8	53,717.8	65,682.8
III	ЗАЈМОВИ	8,731.1	7,426.2	5,600.8
8	PPCP ЗАЈАМ (СБ, ЕИБ и ЕБРД)	8,731.1	7,426.2	5,600.8
	За радове из средстава Основног PPCP	8,731.1	7,426.2	5,600.8
	СБ (Светска банка) и ЕИБ - за Пројекат рехабилитације путева и унапређења безбедности саобраћаја	8,731.1	7,426.2	5,600.8
	ЕБРД - за Пројекат рехабилитације путева и унапређења безбедности саобраћаја			
УКУПНО :		62,448.9	61,144.0	71,283.6

УЛАГАЊА

(у милионима динара)

Редни број	О П И С	ПЛАН 2022.	I Ребаланс 2022.	II Ребаланс 2022.
1	СТУДИЈЕ И ПРОЈЕКТИ	3,018.0	1,184.6	753.4
	А) Пренете обавезе из претходне године, које се плаћају у текућој години	15.6	7.5	7.5
	Б) Улагања у текућој години	3,002.4	1,177.1	745.9
2	ОДРЖАВАЊЕ	23,135.0	30,151.3	43,213.2
	А) Пренете обавезе из претходне године, које се плаћају у текућој години	611.0	1,086.9	1,086.9
	Б) Улагања у текућој години	22,524.0	29,064.4	42,126.3
	2.1. Одржавање државних путева I и II реда	21,784.0	25,034.6	34,828.7
	2.1.1. Редовно одржавање	19,007.4	17,438.2	17,523.7
	2.1.2. Периодично одржавање (Рехабилитација)	1,726.6	5,827.2	12,725.0
	2.1.3. Ургентно одржавање	700.0	1,369.2	4,000.0
	2.1.4. Надзор и лабораторијска контрола квалитета	350.0	400.0	580.0
	2.2. Остале позиције	740.0	745.2	659.6
	2.3. Санација (поправка) локалне путне мреже и објеката		3,284.6	6,638.0
3	ИЗГРАДЊА, РЕКОНСТРУКЦИЈА И РЕХАБИЛИТАЦИЈА	4,319.1	3,189.4	1,398.3
	А) Пренете обавезе из претходне године, које се плаћају у текућој години	127.7	5.3	5.3
	Б) Улагања у текућој години	4,191.4	3,184.1	1,393.0
	3.1. Изградња, реконструкција и рехабилитација путева из средстава ЈП "Путеви Србије"	1,138.5	1,165.6	523.2
	3.2. Учешће ЈП "Путеви Србије" у кредитима ИДА, ИБРД, ЕИБ и СБ	3,052.9	2,018.5	869.8
4	РЕШАВАЊЕ ИМОВИНСКО-ПРАВНИХ ОДНОСА	5,980.9	6,122.0	6,822.0
	А) Пренете обавезе из претходне године, које се плаћају у текућој години	50.9	192.0	192.0
	Б) Улагања у текућој години	5,930.0	5,930.0	6,630.0
	4.1. Улагања из сопствених средстава	200.0	200.0	900.0
	4.2. Улагања из прихода из буџета (Министарство финансија)	5,730.0	5,730.0	5,730.0
5	УПРАВЉАЧКО ИНФОРМАЦИОНИ СИСТЕМИ У САОБРАЋАЈУ	1,205.6	745.6	584.0
	А) Пренете обавезе из претходне године, које се плаћају у текућој години	10.6	21.2	21.2
	Б) Улагања у текућој години	1,195.0	724.4	562.8

Редни број	О П И С	ПЛАН 2022.	I Ребаланс 2022.	II Ребаланс 2022.
6	ОБАВЕЗЕ ПО ОСНОВУ КРЕДИТА И ПДВ-а	3,447.8	3,447.8	5,459.6
	6.1. Обавезе према Панонској банци по рефинансираним кредитима	61.6	61.6	73.4
	6.2. Обавезе по основу ПДВ-а	2,000.0	2,000.0	4,000.0
	6.3. Обавезе према Поштанској штедионици	1,386.2	1,386.2	1,386.2
7	ТРОШКОВИ ЈП "ПУТЕВИ СРБИЈЕ"	5,571.6	5,561.6	5,572.1
	А) Пренете обавезе из претходне године, које се плаћају у текућој години	67.9	73.2	73.2
	Б) Улагања у текућој години	5,503.7	5,488.4	5,498.9
8	СИСТЕМ НАПЛАТЕ ПУТАРИНЕ	7,039.8	3,315.5	1,880.2
	А) Пренете обавезе из претходне године, које се плаћају у текућој години	99.9	76.4	76.4
	Б) Улагања у текућој години	6,939.9	3,239.1	1,803.8
СВЕГА УЛАГАЊА ИЗ БУЏЕТА РС И СОПСТВЕНИХ ПРИХОДА:		53,717.8	53,717.8	65,682.8
9	ИЗГРАДЊА, РЕКОНСТРУКЦИЈА И РЕХАБИЛИТАЦИЈА ИЗ СРЕДСТАВА ИНО-ЗАЈМОВА	9,131.1	7,514.2	5,688.8
	А) Пренете обавезе из претходне године, које се плаћају у текућој години	400.0	88.0	88.0
	Б) Улагања у текућој години	8,731.1	7,426.2	5,600.8
	9.1. Радови из средстава ЕИБ зајма			
	9.2. Радови из средстава ЕБРД зајма			
	9.3. Пројекат рехабилитације путева и унапређења безбедности саобраћаја, РРСП	8,731.1	5,599.8	5,600.8
	За радове из средстава Основног РРСП	8,731.1	5,599.8	5,600.8
	За хитне радове из средстава РРСП			
УКУПНО :		62,848.9	61,232.0	71,371.6

3.2. РЕАЛИЗАЦИЈА ПРОГРАМА ПОСЛОВАЊА У 2022. ГОДИНИ

У 2022. години укупна средства реализована су у износу од **68.206,0 милиона динара**, што представља **95,7%** годишњег плана.

Укупна улагања су реализована у износу од **69.979,9 милиона динара**, што представља **98,1%** годишњег плана.

Највећу позицију у средствима чини **Путарина** (Посебна накнада за коришћење аутопута), са **34,3 милијарди динара (50% укупних средстава)**. Друга по величини позиција средстава су **Субвенције за ЈП „Путеви Србије“**, са **22,6 милијарди динара (33% укупних средстава)**. **Путарина и Субвенције** заједно чине **83%** укупних средстава.

На страни улагања, највећа реализација је код **Одржавања**, **43,0 милијарде динара (61% укупних улагања)**.

Реализација по основним групама средстава и улагања даје се у наставку.

ТАБЕЛАРНИ ПРИКАЗ СРЕДСТАВА И УЛАГАЊА У 2022. ГОДИНИ

СРЕДСТВА

(у милионима динара)

Ред. бр.	О П И С	РЕАЛИЗАЦИЈА 2022.	%
I	ПРИХОДИ ИЗ БУЏЕТА РЕПУБЛИКЕ СРБИЈЕ	27,740.1	40.7%
II	СОПСТВЕНИ ПРИХОДИ	35,792.3	52.6%
СВЕГА ПРИХОДИ ИЗ БУЏЕТА РС И СОПСТВЕНИ ПРИХОДИ (I+II):		63,532.4	93.1%
III	ЗАЈМОВИ	4,673.6	6.9%
УКУПНО :		68,206.0	100.0%

УЛАГАЊА

(у милионима динара)

Ред. бр.	О П И С	РЕАЛИЗАЦИЈА 2022.	%
1	СТУДИЈЕ И ПРОЈЕКТИ	700.0	1%
	А) Пренете обавезе из претходне године, које се плаћају у текућој години	7.5	
	Б) Улагања у текућој години	692.5	
2	О Д Р Ж А В А Њ Е	43,007.1	61.5%
	А) Пренете обавезе из претходне године, које се плаћају у текућој години	1,086.9	
	Б) Улагања у текућој години	41,920.2	
3	ИЗГРАДЊА, РЕКОНСТРУКЦИЈА И РЕХАБИЛИТАЦИЈА	1,678.6	2.4%
	А) Пренете обавезе из претходне године, које се плаћају у текућој години	5.3	
	Б) Улагања у текућој години	1,673.3	
4	РЕШАВАЊЕ ИМОВИНСКО-ПРАВНИХ ОДНОСА	6,658.7	9.5%
	А) Пренете обавезе из претходне године, које се плаћају у текућој години	180.8	
	Б) Улагања у текућој години	6,477.9	
5	УПРАВЉАЧКО-ИНФОРМАЦИОНИ СИСТЕМИ У САОБРАЋАЈУ	545.6	0.8%
	А) Пренете обавезе из претходне године, које се плаћају у текућој години	21.2	
	Б) Улагања у текућој години	524.4	
6	ОБАВЕЗЕ ПО ОСНОВУ КРЕДИТА И ПДВ-а	5,642.8	8.1%
7	ТРОШКОВИ ЈП "ПУТЕВИ СРБИЈЕ"	5,153.7	7.4%
	А) Пренете обавезе из претходне године, које се плаћају у текућој години	72.9	
	Б) Улагања у текућој години	5,080.8	
8	СИСТЕМ НАПЛАТЕ ПУТАРИНЕ	2,035.5	2.9%
	А) Пренете обавезе из претходне године, које се плаћају у текућој години	76.4	
	Б) Улагања у текућој години	1,959.1	
СВЕГА УЛАГАЊА ИЗ БУЏЕТА И СОПСТВЕНИХ ПРИХОДА:		65,422.0	93.5%
10	ИЗГРАДЊА, РЕКОНСТРУКЦИЈА И РЕХАБИЛИТАЦИЈА ИЗ СРЕДСТАВА ИНО-ЗАЈМОВА	4,557.9	6.5%
	А) Пренете обавезе из претходне године, које се плаћају у текућој години	88.0	
	Б) Улагања у текућој години	4,469.9	
УКУПНО :		69,979.9	100.0%

3.3. УПОРЕДНИ ПРИКАЗ РЕБАЛАНСА И РЕАЛИЗАЦИЈЕ У 2022. ГОДИНИ
СРЕДСТВА

(у милионима динара)

Ред. бр.	О П И С	II РЕБАЛАНС 2022.	РЕАЛИЗАЦИЈА 2022.	%
I	ПРИХОДИ ИЗ БУЏЕТА РЕПУБЛИКЕ СРБИЈЕ	29,670.0	27,740.1	93.5%
II	СОПСТВЕНИ ПРИХОДИ	36,012.8	35,792.3	99.4%
СВЕГА ПРИХОДИ ИЗ БУЏЕТА РС И СОПСТВЕНИ ПРИХОДИ (I+II):		65,682.8	63,532.4	96.7%
III	ЗАЈМОВИ	5,600.8	4,673.6	83.4%
УКУПНО :		71,283.6	68,206.0	95.7%

УЛАГАЊА

(у милионима динара)

Ред. бр.	О П И С	II РЕБАЛАНС 2022.	РЕАЛИЗАЦИЈА 2022.	% реализације
1	СТУДИЈЕ И ПРОЈЕКТИ	753.4	700.0	92.9%
	А) Пренете обавезе из претходне године, које се плаћају у текућој години	7.5	7.5	
	Б) Улагања у текућој години	745.9	692.5	
2	О Д Р Ж А В А Њ Е	43,213.2	43,007.1	99.5%
	А) Пренете обавезе из претходне године, које се плаћају у текућој години	1,086.9	1,086.9	
	Б) Улагања у текућој години	42,126.3	41,920.2	
3	ИЗГРАДЊА, РЕКОНСТРУКЦИЈА И РЕХАБИЛИТАЦИЈА	1,398.3	1,678.6	120.0%
	А) Пренете обавезе из претходне године, које се плаћају у текућој години	5.3	5.3	
	Б) Улагања у текућој години	1,393.0	1,673.3	
4	РЕШАВАЊЕ ИМОВИНСКО-ПРАВНИХ ОДНОСА	6,822.0	6,658.7	97.6%
	А) Пренете обавезе из претходне године, које се плаћају у текућој години	192.0	180.8	
	Б) Улагања у текућој години	6,630.0	6,477.9	
5	УПРАВЉАЧКО-ИНФОРМАЦИОНИ СИСТЕМИ У САОБРАЋАЈУ	584.0	545.6	93.4%
	А) Пренете обавезе из претходне године, које се плаћају у текућој години	21.2	21.2	
	Б) Улагања у текућој години	562.8	524.4	
6	ОБАВЕЗЕ ПО ОСНОВУ КРЕДИТА И ПДВ-а	5,459.6	5,642.8	103.4%
7	ТРОШКОВИ ЈП "ПУТЕВИ СРБИЈЕ"	5,572.1	5,153.7	92.5%
	А) Пренете обавезе из претходне године, које се плаћају у текућој години	73.2	72.9	
	Б) Улагања у текућој години	5,498.9	5,080.8	
8	СИСТЕМ НАПЛАТЕ ПУТАРИНЕ	1,880.2	2,035.5	108.3%
	А) Пренете обавезе из претходне године, које се плаћају у текућој години	76.4	76.4	
	Б) Улагања у текућој години	1,803.8	1,959.1	
СВЕГА УЛАГАЊА ИЗ БУЏЕТА И СОПСТВЕНИХ ПРИХОДА:		65,682.8	65,422.0	99.6%
10	ИЗГРАДЊА, РЕКОНСТРУКЦИЈА И РЕХАБИЛИТАЦИЈА ИЗ СРЕДСТАВА ИНО-ЗАЈМОВА	5,688.8	4,557.9	80.1%
	А) Пренете обавезе из претходне године, које се плаћају у текућој години	88.0	88.0	
	Б) Улагања у текућој години	5,600.8	4,469.9	
УКУПНО :		71,371.6	69,979.9	98.1%

УПОРЕДНИ ПРИКАЗ СРЕДСТАВА И УЛАГАЊА

Опис	II Ребаланс 2022	Реализација 2022.	% реализације
Свега Приходи из буџета РС и Сопствени приходи (I+II)	65,682.8	63,532.4	97%
Зајмови (III)	5,600.8	4,673.6	83%
УКУПНА СРЕДСТВА	71,283.6	68,206.0	96%
Свега Улагања из буџета РС и Сопствених прихода (1 до 8)	65,682.8	65,422.0	100%
Изградња, реконструкција и рехабилитација из средстава ино-зајмова (9)	5,688.8	4,557.9	80%
УКУПНА УЛАГАЊА	71,371.6	69,979.9	98%

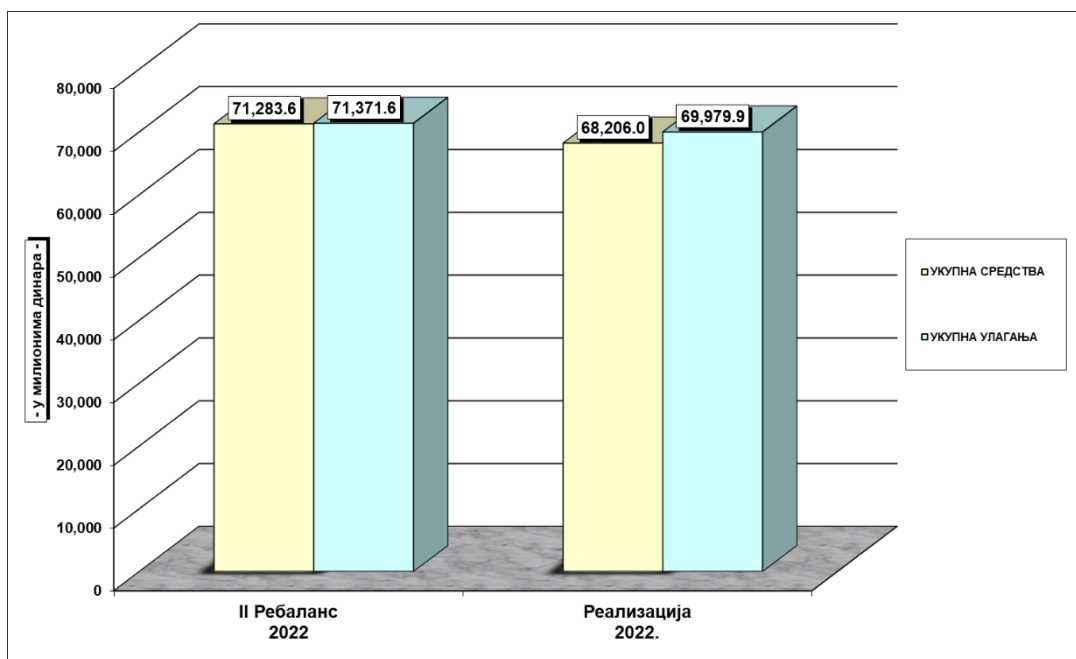
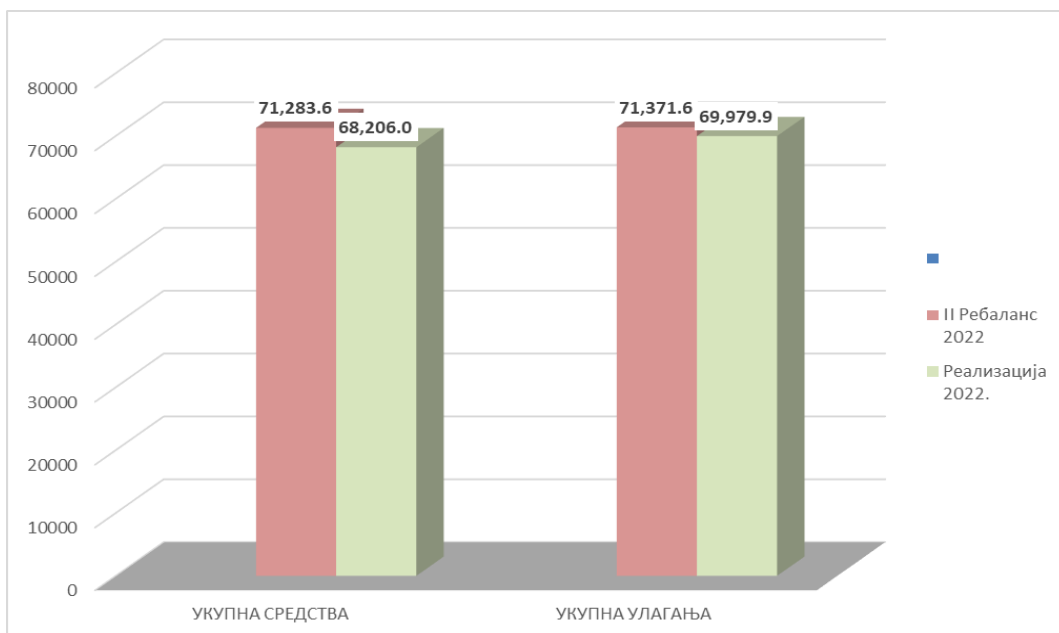
ГРАФИЧКИ ПРИКАЗ
средстава и улагања у 2022. години

ГРАФИЧКИ ПРИКАЗ средстава у 2022. години

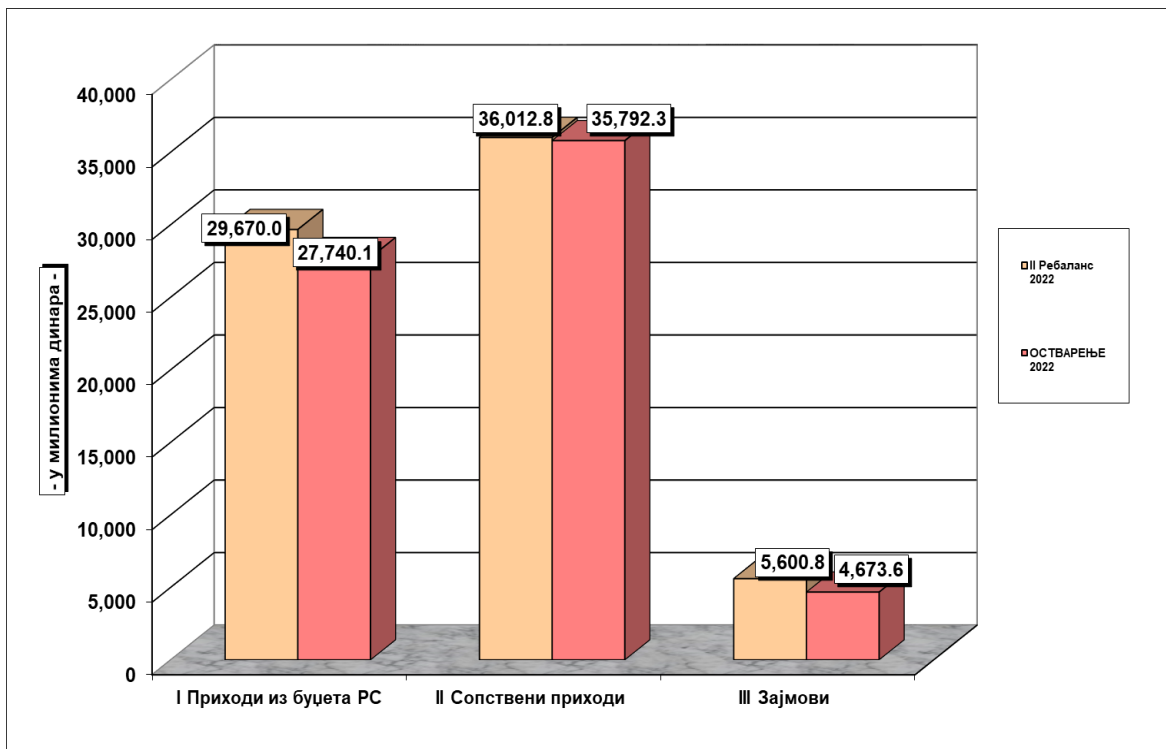
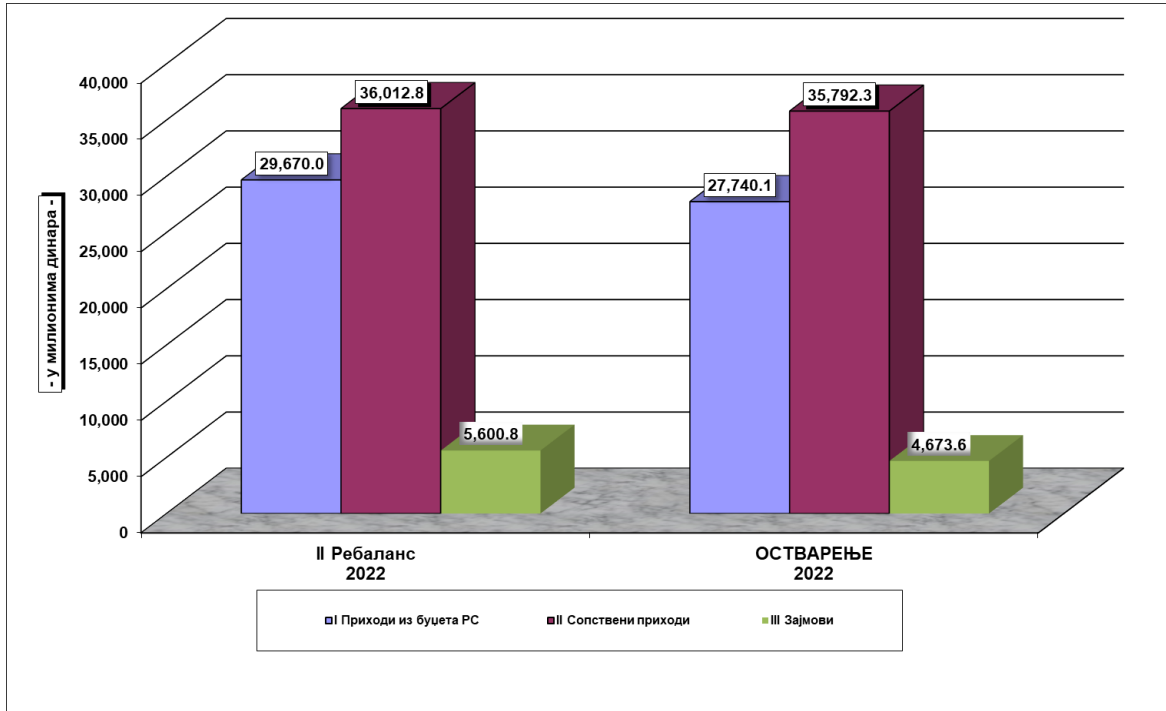

ГРАФИЧКИ ПРИКАЗ
% остварења средстава у 2022. години

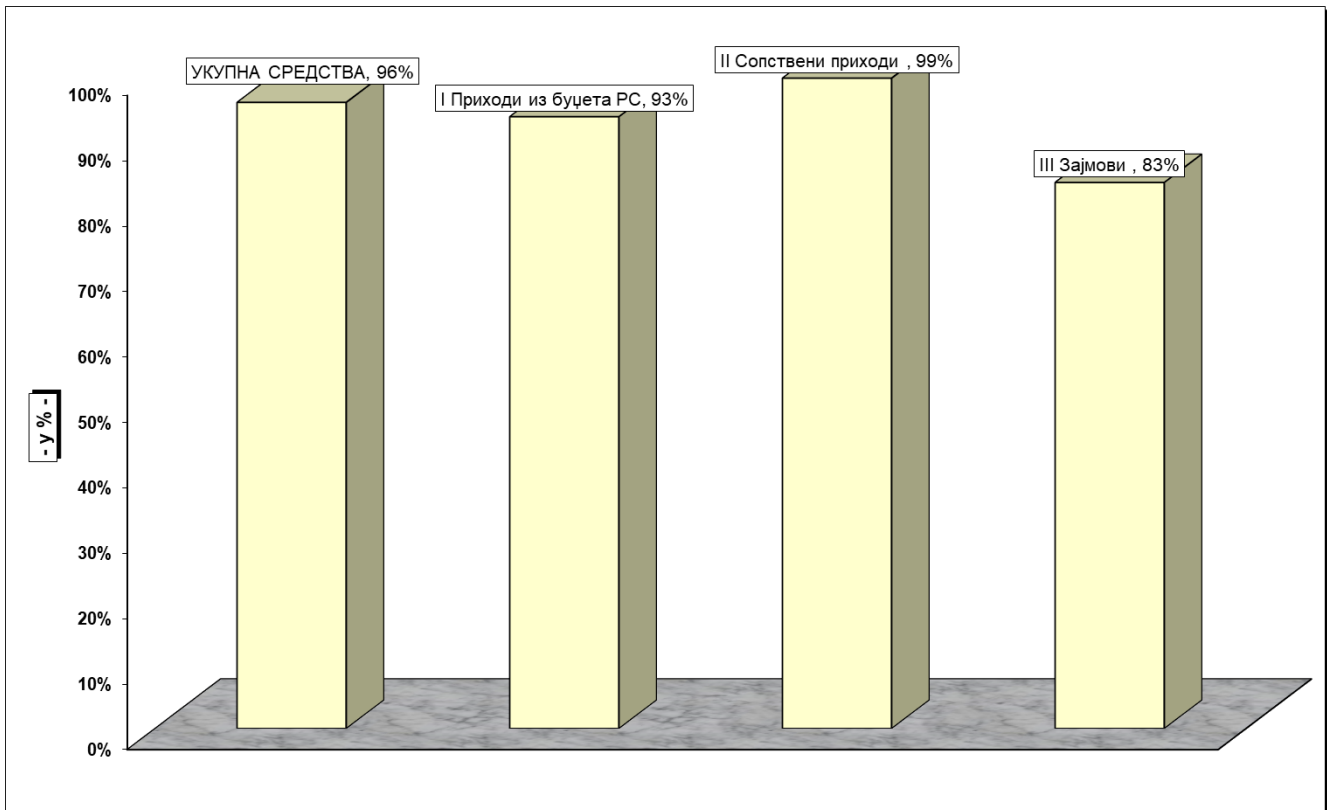

3.4. УПОРЕДНИ ПРИКАЗ РЕАЛИЗАЦИЈЕ У 2021. ГОДИНИ, РЕБАЛАНСА И РЕАЛИЗАЦИЈЕ У 2022. ГОДИНИ

УКУПНО РАСПОЛОЖИВА СРЕДСТВА

(у милионима динара)

Ред. бр.	О П И С	РЕАЛИЗАЦИЈА 2021.	II РЕБАЛАНС 2022.	РЕАЛИЗАЦИЈА 2022.	% реализације	Више / Мање (+ / -)
I	ПРИХОДИ И ПРИМАЊА ИЗ БУЏЕТА РЕПУБЛИКЕ СРБИЈЕ	35,271.3	29,670.0	27,740.1	93.5%	-1,929.9
1	СУБВЕНЦИЈЕ за ЈП "Путеви Србије"	29,191.1	23,940.0	22,594.1	94.4%	-1,345.9
2	Приходи из буџета Републике Србије (Министарство финансија)	6,080.2	5,730.0	5,146.0	89.8%	-584.0
II	СОПСТВЕНИ ПРИХОДИ	32,530.3	36,012.8	35,792.3	99.4%	-220.5
3	Посебна накнада за коришћење аутопута (путарина)	31,303.8	34,520.4	34,329.0	99.4%	-191.4
4	Такса на инострана теретна возила	225.8	96.4	88.2	91.5%	-8.2
5	Накнада за коришћење делова путног и другог земљишта, за постављање рекламних табли, панона и слично, и инсталација на државном путу	339.3	332.0	327.2	98.6%	-4.8
6	Накнада за ванредни превоз	260.6	251.2	262.0	104.3%	10.8
7	Остала средства	400.8	812.8	785.9	96.7%	-26.9
	7.1. Приходи од продаје ТАГ-ова	189.6	200.9	188.2		
	7.2. Остали приходи	211.2	611.9	597.7		
	СВЕГА ПРИХОДИ И ПРИМАЊА ИЗ БУЏЕТА РС И СОПСТВЕНИ ПРИХОДИ (I+II) :	67,801.6	65,682.8	63,532.4	96.7%	-2,150.4
III	ЗАЈМОВИ	3,009.2	5,600.8	4,673.6	83.4%	-927.2
В)	PPCP ЗАЈАМ (СБ, ЕИБ и ЕБРД)	3,009.2	5,600.8	4,673.6	83.4%	-927.2
	За радове из средстава Основног PPCP	3,009.2	5,600.8	4,673.6	83.4%	-927.2
8	СБ (Светска банка) и ЕИБ - за Пројекат рехабилитације путева и унапређења безбедности саобраћаја	3,009.2	5,600.8	4,673.6	83.4%	-927.2
9	ЕБРД - за Пројекат рехабилитације путева и унапређења безбедности саобраћаја					
	УКУПНО :	70,810.8	71,283.6	68,206.0	95.7%	-3,077.6

УЛАГАЊА

(у милионима динара)

Ред. бр.	ОПИС	РЕАЛИЗАЦИЈА 2021.	II РЕБАЛАНС 2022.	РЕАЛИЗАЦИЈА 2022.	% реализације	Више / Мање (+ / -)
1	СТУДИЈЕ И ПРОЈЕКТИ	454.8	753.4	700.0	92.9%	-53.4
	А) Пренете обавезе из претходне године, које се плаћају у текућој години	28.0	7.5	7.5	100.0%	
	Б) Улагања у текућој години	426.8	745.9	692.5	92.8%	-53.4
2	ОДРЖАВАЊЕ	47,263.8	43,213.2	43,007.1	99.5%	-206.1
	А) Пренете обавезе из претходне године, које се плаћају у текућој години	643.9	1,086.9	1,086.9	100.0%	
	Б) Улагања у текућој години	46,619.9	42,126.3	41,920.2	99.5%	-206.1
	2.1. Одржавање државних путева I и II реда	38,693.3	34,828.7	34,070.2	97.8%	-758.5
	2.1.1. Редовно одржавање	20,906.6	17,523.7	16,642.1	95.0%	-881.6
	2.1.2. Периодично одржавање	13,711.3	12,725.0	12,836.6	100.9%	111.6
	2.1.3. Ургентно одржавање	3,615.3	4,000.0	4,032.2	100.8%	32.2
	2.1.4. Надзор и лабораторијска контрола квалитета	460.1	580.0	559.3	96.4%	-20.7
	2.2. Остале позиције	683.8	659.6	776.3	117.7%	116.7
	2.3. Санација (поправка) локалне путне мреже и објеката	7,242.8	6,638.0	7,073.7	106.6%	435.7
3	ИЗГРАДЊА, РЕКОНСТРУКЦИЈА И РЕХАБИЛИТАЦИЈА	1,167.6	1,398.3	1,678.6	120.0%	280.3
	А) Пренете обавезе из претходне године, које се плаћају у текућој години	252.8	5.3	5.3	100.0%	
	Б) Улагања у текућој години	914.8	1,393.0	1,673.3	120.1%	280.3
	3.1. Изградња, реконструкција и рехабилитација путева из средстава ЈП "Путеви Србије"		523.2			
	3.2. Учешће ЈП "Путеви Србије" у кредитима ИДА, ИБРД, ЕИБ и СБ		869.8			
4	РЕШАВАЊЕ ИМОВИНСКО-ПРАВНИХ ОДНОСА	8,121.1	6,822.0	6,658.7	97.6%	-163.3
	А) Пренете обавезе из претходне године, које се плаћају у текућој години	46.9	192.0	180.8	94.2%	-11.2
	Б) Улагања у текућој години	8,074.2	6,630.0	6,477.9	97.7%	-152.1
	4.1. Улагања из сопствених средстава					
	4.2. Улагања из прихода из буџета (Министарство финансија)					
5	УПРАВЉАЧКО ИНФОРМАЦИОНИ СИСТЕМИ У САОБРАЋАЈУ	294.4	584.0	545.6	93.4%	-38.4
	А) Пренете обавезе из претходне године, које се плаћају у текућој години	10.6	21.2	21.2	100.0%	
	Б) Улагања у текућој години	283.8	562.8	524.4	93.2%	-38.4

Ред. бр.	О П И С	РЕАЛИЗАЦИЈА 2021.	II РЕБАЛАНС 2022.	РЕАЛИЗАЦИЈА 2022.	% реализације	Више / Мање (+ / -)
6	ОБАВЕЗЕ ПО ОСНОВУ КРЕДИТА И ПДВ-а	4,835.3	5,459.6	5,642.8	103.4%	183.2
	6.1. Обавезе према Панонској банци по рефинансираним кредитима	67.3	73.4	73.3	99.9%	-0.1
	6.2. Обавезе по основу ПДВ-а	3,444.7	4,000.0	4,177.9	104.4%	177.9
	6.3. Обавезе према Поштанској штедионици	1,323.3	1,386.2	1,391.6	100.4%	5.4
7	ТРОШКОВИ ЈП "ПУТЕВИ СРБИЈЕ"	4,737.9	5,572.1	5,153.7	92.5%	-418.4
	А) Пренете обавезе из претходне године, које се плаћају у текућој години	65.1	73.2	72.9	99.6%	-0.3
	Б) Улагања у текућој години	4,672.8	5,498.9	5,080.8	92.4%	-418.1
8	СИСТЕМ НАПЛАТЕ ПУТАРИНЕ	1,230.3	1,880.2	2,035.5	108.3%	155.3
	А) Пренете обавезе из претходне године, које се плаћају у текућој години	102.5	76.4	76.4	100.0%	
	Б) Улагања у текућој години	1,127.8	1,803.8	1,959.1	108.6%	155.3
СВЕГА УЛАГАЊА ИЗ БУЏЕТА И СОПСТВЕНИХ ПРИХОДА :		68,105.2	65,682.8	65,422.0	99.6%	-260.8
9	ИЗГРАДЊА, РЕКОНСТРУКЦИЈА И РЕХАБИЛИТАЦИЈА ИЗ СРЕДСТАВА ИНО-ЗАЈМОВА	3,138.4	5,688.8	4,557.9	80.1%	-1,130.9
	А) Пренете обавезе из претходне године, које се плаћају у текућој години	881.8	88.0	88.0	100.0%	
	Б) Улагања у текућој години	2,256.6	5,600.8	4,469.9	79.8%	-1,130.9
	10.3. Пројекат рехабилитације путева и унапређења безбедности саобраћаја, РРСП	2,256.6	5,600.8	4,469.9	79.8%	-1,130.9
	За радове из средстава Основног РРСП	2,253.5	5,600.8	4,469.9	79.8%	-1,130.9
	За хитне радове из средстава РРСП	3.1				
УКУПНО :		71,243.6	71,371.6	69,979.9	98.1%	-1,391.7

3.5. АНАЛИЗА ОСТВАРЕНИХ СРЕДСТАВА У 2022. ГОДИНИ

I ПРИХОДИ ИЗ БУЏЕТА РЕПУБЛИКЕ СРБИЈЕ

Од планираних 29.670,0 милиона динара, у 2022. години остварено је **27.740,1 милиона динара**, или 1.929,9 милиона динара мање од планираног. % остварења у односу на II Ребаланс износи 93,5%.

У оствареним приходима из Буџета Републике Србије садржане су:

- Субвенције за ЈП „Путеви Србије“
- Приходи од Министарства финансија (за експропријацију) .

СУБВЕНЦИЈЕ за ЈП „Путеви Србије“

Субвенције за ЈП „Путеви Србије“ у 2022. години остварене су у износу од **22.594,1 милиона динара**, што у односу на планираних 23.940,0 милиона динара представља реализацију 94,4%. Мање је пренето 1.345,9 милиона динара. Учешће у укупним средствима износи 33%.

Средства за реализацију програма обезбеђена су у Закону о буџету Републике Србије за 2022. годину Раздео 22 – Министарство грађевинарства, саобраћаја и инфраструктуре, Програм 0701 – Уређење и надзор у области саобраћаја, Функција 450 – Саобраћај, Програмска активност 0001 – Друмски транспорт, путеви и безбедност саобраћаја, Економска класификација 451 – Субвенције јавним нефинансијским предузећима и организацијама.

- **Закључком Владе Републике Србије** о усвајању Програма о распореду и коришћењу средстава субвенција за ЈП „Путеви Србије“ за 2022. годину (05 Број: 401-11951/2021 од **13. јануара 2022.** године) средства субвенција за ЈП „Путеви Србије“ планирана су у износу од **11.940,0 милиона динара**.
- **Закључком Владе Републике Србије** о усвајању Програма о изменама Програма о распореду и коришћењу средстава субвенција за ЈП „Путеви Србије“ за 2022. годину (05 Број: 401-6137/2022 од **4. августа 2022.** године) у оквиру истог износа средстава Субвенција (11.940,0 милиона динара) дата је нова динамика коришћења средстава субвенција и нови распоред по наменама.
- **Закључком Владе Републике Србије** о усвајању Програма о изменама Програма о распореду и коришћењу средстава субвенција за ЈП „Путеви Србије“ за 2022. годину (05 Број: 401-93112/2022-1 од **24. новембра 2022.** године) одобрена су **додатна средства субвенција** за ЈП „Путеви Србије“ за **12.000,0 милиона динара**, чиме се планирани износ субвенција повећава на **23.940,0 милиона динара**. Такође је дата нова динамика коришћења средстава субвенција и нови распоред по наменама.

Намена средстава субвенција по последњем закључку Владе:

23.044,5 милиона динара	за летње и зимско одржавање путева и одржавање мостова
895,5 милиона динара	за учешће Републике Србије у Пројекту рехабилитације путева и унапређења безбедности саобраћаја (РРСИП)

Детаљније у наредној табели:

СУБВЕНЦИЈЕ 2022.

(у динарима)

НАМЕНА	ПРОГРАМО РАСПОРЕДУ И КОРИШЋЕЊУ СРЕДСТАВА СУБВЕНЦИЈА	ПРОГРАМО ИЗМЕНАМА ПРОГРАМА О РАСПОРЕДУ И КОРИШЋЕЊУ СРЕДСТАВА СУБВЕНЦИЈА		ПРЕНЕТО ИЗ БУЏЕТА I-XII 2022.			РАЗЛИКА (Пренето из буџета - Закључак Владе од 24. новембра 2022.)
	Закључак Владе од 13. јануара 2022. 05 Број: 401-11951/2021	Закључак Владе од 4. августа 2022. 05 Број: 401-6137/2022	Закључак Владе од 24. новембра 2022. 05 Број: 401-9312/2022-1	Кonto 6420 Приходи од Субвенција из Републичког буџета	Кonto 49512 Примљена средства од РС за финансирање РРСП пројекта	УКУПНО	
Летње и зимско одржавање путева и одржавање мостова	8,887,100,000	9,921,500,000	23,044,500,000	21,812,780,529		21,812,780,529	-1,231,719,471
Учешће Републике Србије у РРСП пројекту	3,052,900,000	2,018,500,000	895,500,000		781,278,489	781,278,489	-114,221,511
УКУПНО:	11,940,000,000	11,940,000,000	23,940,000,000			22,594,059,018	-1,345,940,982
	ДИНАМИКА			Кonto 6420	Кonto 49512	Укупно	Разлика
Јануар	1,259,000,000	619,344,788	619,344,788	619,344,788		619,344,788	
Фебруар	1,259,000,000	1,259,000,000	1,259,000,000	1,256,621,140	2,378,860	1,259,000,000	
Март	1,259,000,000	1,259,000,000	1,259,000,000	1,135,617,957	123,382,043	1,259,000,000	
Април	2,150,000,000	2,150,000,000	2,150,000,000	1,959,844,529	190,155,471	2,150,000,000	
Мај	2,100,000,000	1,794,026,922	1,794,026,922	1,784,974,864	9,052,058	1,794,026,922	
Јун	1,100,000,000	1,028,026,303	1,028,026,303	1,000,000,000	28,026,303	1,028,026,303	
Јули	1,344,100,000	1,344,100,000	1,105,597,703	1,000,000,000	105,597,703	1,105,597,703	
Август	457,000,000	1,736,951,987	1,203,781,254	1,165,096,722	38,684,533	1,203,781,254	
Септембар	457,000,000	405,900,000	48,498,253		48,498,253	48,498,253	
Октобар	200,000,000	143,650,000	1,233,944,771	1,123,000,000	110,944,771	1,233,944,771	
Новембар	200,000,000	100,000,000	6,189,055,229	6,000,000,000	87,902,276	6,087,902,276	-101,152,953.10
Децембар	154,900,000	100,000,000	6,049,724,778	4,768,280,529	36,656,219	4,804,936,748	-1,244,788,030
УКУПНО 2022.	11,940,000,000	11,940,000,000	23,940,000,000	21,812,780,529	781,278,489	22,594,059,017	-1,345,940,983

УПОРЕДНИ ПРИКАЗ ПЛАНА И РЕАЛИЗАЦИЈЕ СУБВЕНЦИЈА У 2022. ГОДИНИ

(у динарима)

	СУБВЕНЦИЈЕ за ЈП "Путеви Србије"		% реализације
	План 2022.	Реализација 2022.	
Јануар	619,344,788	619,344,788	100%
Фебруар	1,259,000,000	1,259,000,000	100%
Март	1,259,000,000	1,259,000,000	100%
I квартал	3,137,344,788	3,137,344,788	100%
Април	2,150,000,000	2,150,000,000	100%
Мај	1,794,026,922	1,794,026,922	100%
Јун	1,028,026,303	1,028,026,303	100%
II квартал	4,972,053,225	4,972,053,225	100%
Јули	1,105,597,703	1,105,597,703	100%
Август	1,203,781,254	1,203,781,254	100%
Септембар	48,498,253	48,498,253	100%
III квартал	2,357,877,209	2,357,877,209	100%
Октобар	1,233,944,771	1,233,944,771	100%
Новембар	6,189,055,229	6,087,902,276	98%
Децембар	6,049,724,778	4,804,936,748	79%
IV квартал	13,472,724,778	12,126,783,795	90%
УКУПНО 2022. година	23,940,000,000	22,594,059,017	94%

ПРИХОДИ ИЗ БУЏЕТА РЕПУБЛИКЕ СРБИЈЕ (Министарство финансија, за експропријацију)

Програмом пословања ЈП „Путеви Србије“ за 2022. годину планиран је завршетак исплате накнаде за експроприсане непокретности на свим деоницама Коридора 10, на деоницама Аутопута Милош Велики (од Сурчина до Пожеге), аутопутевима Сурчин – Нови Београд, Кузмин - Сремска Рача и Рума – Нови Сад (деоница два Фушкогорског коридора), као и на брзој саобраћајници Иверак – Лајковац. Поред тога, у току су поступци експропријације на деоницама Ниш – Мердаре, Шабац – Лозница и Горњи Милановац – Петља Таково. Такође, планиран је и почетак поступака експропријације на следећим деоницама: Крагујевац – Мрчајевци, Северна Обилазница око Крагујевца, Јужна обилазница око Ваљева, Обилазница око Пожеге, Обилазница око Ужица, Обилазница око Свилајнца, Обилазница око Лознице, Сомбор – Кикинда, Тунел испод Кадињаче, Пожега – Котроман, Пожега – Бољаре, Параћин – Кладово, а у складу са динамиком израде техничке документације за ове деонице и динамиком поступака парцелације у надлежним катастрима. Планирано је и решавање имовинско-правних односа ради рехабилитације државних путева и ради санације клизишта на државним путевима.

За деонице путева је Влада Републике Србије донела решења којима се утврђује јавни интерес за експропријацију, а ЈП „Путеви Србије“ је одређено за корисника експропријације.

Планирано је да се средства за исплату накнаде за експропријацију непокретности пренесе са Раздела 16 – Министарство финансија, Програм 0702 – Реализација инфраструктурних пројеката од значаја за Републику Србију, Функција 110 – Извршни и законодавни органи, финансијски и фискални послови и спољни послови, Програмска активност 5001 – Експропријација земљишта у циљу изградње капиталних пројеката, Економска класификација 541 – Земљиште, кориснику експропријације Јавном предузећу „Путеви Србије“, сукцесивно, а на основу закључених споразума о накнади, као и доспелих рачуна за трошкове експропријације.

Планирани износ за 2022. годину: 5.730,0 милиона динара. У 2022. години из буџета је **пренето 5.146,0 милиона динара**, или 584,0 милиона динара мање (89,8% планираног износа).

**УПОРЕДНИ ПРИКАЗ ПЛАНА И РЕАЛИЗАЦИЈЕ
ПРИХОДА МИНИСТАРСТВА ФИНАНСИЈА
(за експропријацију)
У 2022. ГОДИНИ**

(у динарима)

	ПЛАН 2022.	ПРЕНЕТО из буџета 2022.	% реализације
Јануар			
Фебруар			
Март		7,633,669	
I квартал	7,633,669	7,633,669	100%
Април		987,538,617	
Мај		570,169,714	
Јун			
II квартал	1,557,708,331	1,557,708,331	100%
Свега Јануар - Јун:	1,565,342,000	1,565,342,000	100%
Јули		280,241,229	
Август		158,591,896	
Септембар		532,159,594	
III квартал	970,992,719	970,992,719	100%
Свега Јануар - Септембар:	2,536,334,719	2,536,334,719	100%
Октобар		275,864,243	
Новембар		1,081,189,941	
Децембар		1,252,600,173	
IV квартал	3,193,665,281	2,609,654,357	82%
Свега Јули - Децембар:	4,164,658,000	3,580,647,076	86%
УКУПНО 2022. година:	5,730,000,000	5,145,989,076	90%

II СОПСТВЕНИ ПРИХОДИ

Од планираних 36.012,8 милиона динара, у 2022. години остварено је **35.792,3 милиона динара**, или 99,4%.

Сопствени приходи обухватају следеће:

- Посебна накнада за коришћење аутопута (путарина)
- Накнада за употребу државног пута за возила регистрована у иностранству
- Накнада за коришћење делова путног и другог земљишта, за постављање рекламних табли, панона и слично, и инсталација на државном путу
- Накнада за ванредни превоз и
- Остала средства.

Посебна накнада за коришћење аутопута (ПУТАРИНА) има највеће учешће у сопственим приходима (96%), а такође и у укупним приходима (50%).

У 2022. години Путарина је остварена у износу од **34.329,0 милиона динара**, што у односу на планираних 34.520,4 милиона динара представља реализацију од 99,4%.

ЈП "Путеви Србије", преко Сектора за наплату путарине, у току 2022. године вршило је наплату путарине на следећим деоницама:

- Београд – Прешево – Димитровград
- Београд – Шид (граница са Хрватском)
- Београд – Суботица (граница са Мађарском)
- Београд – Чачак

Наплата путарине 2022. године обављала се на аутопутевима укупне дужине око **829,87 км**. Систем наплате путарине састоји се од **66 наплатних станица**.

Од 30.01.2022. године отворена је нова наплатна станица: ЧАЧАК (Паковраће), која је у саставу деонице: Београд – Чачак, чиме је повећана дужина аутопутева под наплатом путарине за 10,21 км.

Са седиштем у Београду, наплата путарине организована је преко шест одсека, са центрима у Београду (Врчин), Нишу, Новом Саду, Шимановцима и Чачку.

Наплата путарине се врши према пређеном километру и категорији возила. Возила се разврставају према карактеристикама (број осовина, висина возила на првој осовини, укупна висина и максимална дозвољена маса возила).

У току 2022. није било промена износа путарине, односно у примени је била Одлука о измени Одлуке о висини посебне накнаде за употребу јавног пута, његовог дела и путног објекта (путарина), коју је донео Надзорни одбор ЈП „Путеви Србије“ на седници одржаној 26. јануара 2021. године, а Влада донела Решење о давању сагласности 18. фебруара 2021. године („Сл.гласник РС“ бр.15/21 од 19. фебруара 2021. године), од 25. фебруара 2021. године у примени су повећани износи путарине за 1,8%, сходно измени Закона о накнадама за коришћење јавних добара (Прилог 10, Табела 10).

Накнада за употребу државног пута за возила регистрована у иностранству

У 2022. години ова накнада остварена је у износу од **88,2 милиона динара**, односно 91,5% планираног износа (96,4 милиона динара).

Као што је Законом о накнадама за коришћење јавних добара предвиђено, не врши се усклађивање висине износа Накнаде за употребу државног пута за возила регистрована у иностранству. Висина накнаде дата је у Прилогу 10, Табела 13.

Накнада за коришћење делова путног и другог земљишта, за постављање рекламних табли, паноа и слично, и инсталација на државном путу

У 2022. години ове накнаде остварене су у износу од **327,2 милиона динара**, и то:

	(у милионима динара)
- Накнада за закуп делова земљишног појаса	269,4
- Накнада за постављање инсталација	49,4
- Накнада за рекламне табле	2,6
- Накнада за коришћење комерцијалних објеката	5,8
Укупно:	327,2

У 2022. години није било усклађивања висине ових накнада, тако да су сходно члану 273. Закона о накнадама за коришћење јавних добара, у 2022. години у примени били износи накнада од 1. јануара 2021. године, дати у Прилогу 10, кроз следеће табеле:

- Табела 8 – усклађена висина годишње накнаде за постављање рекламног паноа, рекламне табле, уређаја за обавештавање или оглашавање поред државног пута, односно на другом земљишту које користи управљач државног пута
- Табеле 11. и 11.1 – усклађена висина накнада за коришћење путног земљишта државног пута и другог земљишта које користи управљач пута
- Табела 14 – усклађена висина накнаде за постављање водовода, канализације, електричних водова, електронске комуникационе мреже и сл. на државном путу

Напомена: Накнада за коришћење комерцијалних објеката укинута је Законом о накнадама за коришћење јавних добара („Сл.гласник РС“ бр.95/18), који је у примени од 1. јануара 2019. године. Остварени приход у 2022. години резултат је окончаних судских поступака који су се водили за периоде када је наведена накнада била важећа.

Накнада за ванредни превоз

У 2022. години ова накнада је остварена у износу од **262,0 милиона динара**, што у односу на планираних 251,2 милиона динара представља остварење 104,3%.

У 2022. години није било усклађивања висине ових накнада, тако да су сходно члану 273. Закона о накнадама за коришћење јавних добара, у 2022. години у примени били износи накнада од 1. јануара 2021. године, дати у Прилогу 10, кроз следеће табеле:

- Табеле 1 до 6 – усклађени динарски износи накнада за ванредни превоз
- Табела 7 – за возила или прикључна возила за која се издаје временска дозвола.

Остала средства

У 2022. години остала средства су остварена у износу од **785,9 милиона динара**, и обухватају:

	(у милионима динара)
- Приходе од продаје ТАГ-ова	188,2
- Остале приходе	597,7
Укупно:	785,9

Остали приходи у највећој мери обухватају наплаћене банкарске гаранције због раскида уговора са ЈВ „Путеви Ужице – Уноградња“ за деоницу Пожега – Ивањица (авансна гаранција и гаранција за добро извршење посла), укупно 415,3 милиона динара.

III ЗАЈМОВИ

Од планираних 5.600,8 милиона динара, у 2022. години остварено је **4.673,6 милиона динара**, или 83,4% плана.

Као што је Програмом пословања за 2022. годину планирано, у 2022. било је повлачења само средстава **РРСП зајма** (Пројекат рехабилитације путева и унапређења безбедности саобраћаја), износ **4.673,6 милиона динара**, намена: финансирање Редовног програма радова.

Детаљан преглед по путним правцима дат је код образложења улагања, позиција 9.3. Пројекат рехабилитације путева и унапређења безбедности саобраћаја (РРСП).

3.6. АНАЛИЗА РЕАЛИЗОВАНИХ УЛАГАЊА У 2022. ГОДИНИ

1. СТУДИЈЕ И ПРОЈЕКТИ

Од планираних 653,2 милиона динара за 2021. годину, у 2021. години реализовано је **454,8 милиона динара**, што представља **69,6% планираног годишњег износа**. Мање је реализовано 198,4 милиона динара.

Износ од 454,8 милиона динара састоји се од:

А) Пренете обавезе из претходне године које се плаћају у текућој години	28,0 милиона динара
Б) Улагања у текућој години	426,8 милиона динара

У наставку текста даје се прилог Сектора за стратегију, пројектовање и развој.

ПРИЛОГ СЕКТОРА ЗА СТРАТЕГИЈУ, ПРОЈЕКТОВАЊЕ И РАЗВОЈ
ПОЗИЦИЈА 1. СТУДИЈЕ И ПРОЈЕКТИ

БР. ПОЗИЦИЈЕ ИЗ ПРОГРАМА ПОСЛОВАЊА	ВРСТА ПТД	ПРОЈЕКТАНТ / РЕВИДЕНТ	БРОЈ УГОВОРА / ДАТУМ	УГОВОРЕНА ВРЕДНОСТ СА ПДВ-ом	ПЛАНИРАНА ВРЕДНОСТ УСЛУГЕ	РЕБАЛАНС 2 ЗА 2022	РЕАЛИЗОВАНО У 2022.	I квартал (I-III)	II квартал (IV-VI)	III квартал (VII-IX)	IV квартал (X-XII)	РЕАЛИЗОВАНО ДО 2022.	РЕАЛИЗОВАНО УКУПНО	ПРЕОСТАЛО ЗА РЕАЛИЗАЦИЈУ	СТАТУС	НАПОМЕНА
1	ДРЖАВНИ ПУТЕВИ IА РЕДА - АУТОПУТЕВИ															
1.1	Уговорено до 2022.															
1.1.1	Планско-техничка документација на путевима IА реда															
1.1.1.1	Израда измена и допуна Просторни план подручја посебне намене инфраструктурног коридора Државног пута I реда бр.21 Нови Сад - Рума - Шабац и коридора државног пута I реда бр.19 Шабац - Лозница (Службени гласник РС бр. 40/11) и Идејног пројекта са Студијом оправданости изградње деонице аутопута: Рума - Шабац, од аутопута Е-70 (петља "Рума") до моста на Сави, од км 44+585,00 до км 66+145,16 (према "ПП-ДП21и19")	Институт за путеве	454-1462 од 30.11.2018	66,666,666.00		0.00	0.00					65,999,999.35	65,999,999.35	666,666.65	Окончано 12.10.2021.	Реализовано је 99% и тиме је окончан уговор, фали 1 % због сепарата техничке документације
1.1.2	IA-A2 (E-763), Београд - Јужни Јадран															
1.1.2.1	Просторни план подручја посебне намене инфраструктурног коридора Београд - Јужни Јадран, деоница Пожега - Бољаре (граница са ЦГ), са Стратешком проценом утицаја на животну средину	ИАУС	454-1386 од 15.12.2017	14,844,000.00		10,000.00	0.00					2,968,800.00	2,968,800.00	11,875,200.00	У току	
1.1.3	Пласка документација на путевима IА реда															
1.1.3.1	Имена и допуна Просторног плана подручја инфраструктурног коридора аутопута Е-75 Суботица - Београд (Батајница)	Завод за урбанизам Војводине	454-1474 од 17.11.2020.	2,400,000.00		10,000.00	720,000.00				720,000.00	1,680,000.00	2,400,000.00	0.00	Окончано 01.12.2022.	
1.1.3.2	Имена и допуна Просторног плана подручја инфраструктурног коридора Београд - Јужни Јадран, деоница: Београд - Пожега	ЦИП	454-1478 од 17.11.2020	11,040,000.00		0.00	0.00					11,040,000.00	11,040,000.00	0.00	Окончано 29.12.2021.	
1.1.4	E-70, Београд - Панчево - Вршац - граница са Румунијом															
1.1.4.1	Претходна студија оправданости са Генералним пројектом аутопута Е-70, деоница: Панчево - Вршац - граница са Румунијом (Л = 60,00 км)	Саобраћајни институт ЦИП	454-1493 од 10.11.2021.	83,400,000.00	90,000,000.00	83,400,000.00	83,400,000.00	41,136,000.00	25,584,000.00		16,680,000.00		83,400,000.00	0.00	Окончано 07.12.2022.	
	СВЕГА:			178,350,666.00	90,000,000.00	83,420,000.00	84,120,000.00	41,136,000.00	25,584,000.00	0.00	17,400,000.00	81,688,799.35	165,808,799.35	12,541,866.65		
1.2	Програм радова за 2022.															
1.2.1	IA-A1 (E-75), Хоргош - Београд - Ниш - граница Северне Македоније															
	Хоргош - Београд															
1.2.1.1	План детаљне регулације и Студија оправданости са Идејним пројектом реконструкције и изградње петље "Марадик" на државном путу IA-A1 (E-75)	Саобраћајни институт ЦИП	454-687 од 08.09.2022.	19,800,000.00	20,000,000.00	10,000.00	0.00						0.00	19,800,000.00		
	Ниш - граница Северне Македоније															
1.2.1.2	Идејни пројекат са Студијом оправданости петље "Врањска Бања" на државном путу IA-A1 (E-75)	Институт за путеве	454-623 од 17.08.2022.	18,600,000.00	20,000,000.00	10,000.00	0.00						0.00	18,600,000.00		
1.2.1.3	Обилазница око Београда Сектор Ц					2,500,000,000.00	100,000.00	планирано								
1.2.2	IA-A3 (E-70), Батровци - Београд															
1.2.2.1	Планско-техничка документација за проширење гр. прелаза Батровци				20,000,000.00	0.00	0.00						0.00	0.00		
1.2.3	IA-A5 (E-761), Појате - Крушевац - Краљево - Прељина															
1.2.3.1	Урбанистичко-техничка документација и Студија оправданости са Идејним пројектом изградње петље "Кошеви" на државном путу IA-A5 (E-761)				25,000,000.00	100,000.00	планирано									
	СВЕГА:			38,400,000.00	2,585,000,000.00	220,000.00	0.00	0.00	0.00	0.00	0.00	0.00	0.00	38,400,000.00		

УГОВОРЕНА ВРЕДНОСТ СА ПДВ-ом	ПЛАНИРАНА ВРЕДНОСТ УСЛУГЕ	РЕБАЛАНС 2 ЗА 2022	РЕАЛИЗОВАНО У 2022.	I квартал (I-III)	II квартал (IV-VI)	III квартал (VII-IX)	IV квартал (X-XII)	РЕАЛИЗОВАНО ДО 2022.	РЕАЛИЗОВАНО УКУПНО	ПРЕОСТАЛО ЗА РЕАЛИЗАЦИЈУ
216,750,666.00	2,675,000,000.00	83,640,000.00	84,120,000.00	41,136,000.00	25,584,000.00	0.00	17,400,000.00	81,688,799.35	165,808,799.35	50,941,866.65

БР. ПОЗИЦИЈЕ ИЗ ПРОГРАМА ПОСЛОВАЊА	ВРСТА ПТД	ПРОЈЕКАНТ / РЕВИДЕНТ	БРОЈ УГОВОРА / ДАТУМ	УГОВОРЕНА ВРЕДНОСТ СА ПДВ-ом	ПЛАНИРАНА ВРЕДНОСТ УСЛУГЕ	РЕБАЛАНС 2 ЗА 2022	РЕАЛИЗОВАНО У 2022.	I квартал (I-III)	II квартал (IV-VI)	III квартал (VII-IX)	IV квартал (X-XII)	РЕАЛИЗОВАНО ДО 2022.	РЕАЛИЗОВАНО УКУПНО	ПРЕОСТАЛО ЗА РЕАЛИЗАЦИЈУ	СТАТУС
2.1 ДРЖАВНИ ПУТЕВИ IБ РЕДА - БРЗЕ САОБРАЋАЈНИЦЕ															
2.1.1 Уговорено до 2022.															
2.1.1.1	План детаљне регулације (Л = 51 км) и Идејни пројекат са Студијом оправданости изградње брзе саобраћајнице IБ реда Шабац - Лозница, Л = 55 км и Слечевих - гр. Прелаз Бадовинци (Павловића мост), Л = 15 км	Институт за путеве	454-905 од 20.07.2018	86,352,000.00		14,003,808.00	14,003,808.00		14,003,808.00			57,663,984.00	71,667,792.00	14,684,208.00	У току
2.1.1.2	Просторни план подручја посебне намене инфраструктурног коридора и Идејни пројекат са Студијом оправданости брзе саобраћајнице IБ реда, аутопут Е-75 Београд-Ниш (Петља "Пожаревац") - Пожаревац (Обилазница) – Велико Градиште – Голубац	Институт за путеве	454-199 од 26.02.2019	126,126,126.00		18,458,558.54	18,458,558.54		18,458,558.54			105,176,576.49	123,635,135.03	2,490,990.97	У току
2.1.1.3	Просторни план подручја посебне намене инфраструктурног коридора и Студија оправданости са Идејним пројектом изградње брзе саобраћајнице IБ реда, Парафин - Зајечар - Неготин, Л = 140км	Институт за путеве	454-220 од 18.02.2020.	294,000,000.00		10,000,000.00	0.00					8,232,000.00	8,232,000.00	285,768,000.00	У току
2.1.1.4	Студија оправданости са Идејним пројектом изградње брзе саобраћајнице IБ реда, гр. пр. са Мађарском (Бачки Брег) - Сомбор - Кула - Врбас - Србобран - Бечеј – Кикинда - гр. пр. са Румунијом (Наково) (Л = 175км)	МХМ Пројект	454-1617 од 01.12.2020	359,280,360.00	360,000,000.00	112,803,513.60	112,027,860.00	32,223,744.00	13,919,866.20	36,659,903.40	29,224,346.40	100,407,891.60	212,435,751.60	146,844,608.40	У току
2.1.1.5	Идејни пројекат са Студијом оправданости изградње Северне обилазнице око Крагујевца (Л = 22км)	МХМ Пројект	454-275 од 10.03.2021.	46,200,000.00	50,000,000.00	11,052,200.00	9,976,428.00	4,872,252.00		1,179,948.00	3,924,228.00	16,686,516.00	26,662,944.00	19,537,056.00	У току
2.1.1.6	Претходна студија оправданости са Генералним пројектом изградње брзе саобраћајнице IБ реда, Краљево - Ушће - Рашка - Нови Пазар, Л = 125км	Универзитет у Београду- Грађевински факултет	454-1272 од 24.09.2021.	142,188,000.00	150,000,000.00	71,094,000.00	71,094,000.00		28,437,600.00		42,656,400.00	42,656,400.00	113,750,400.00	28,437,600.00	У току
2.1.1.7	План детаљне регулације и Студија оправданости са Идејним пројектом реконструкције и изградње уклапања брзе саобраћајнице IБ реда Крагујевца - Баточина на аутопут Е-75 и петље "Баточина"	Саобраћајни институт ЦИП	454-1374 од 12.10.2021.	23,880,000.00	25,000,000.00	2,352,000.00	2,352,000.00		672,000.00		1,680,000.00		2,352,000.00	21,528,000.00	У току
2.1.1.8	Просторни план подручја посебне намене инфраструктурног коридора и Студија оправданости са Идејним пројектом изградње брзе саобраћајнице IБ реда од Крагујевца до везе са државним путем IА-А5 (Е-761) у Мрчајевцима, Л = 37км	Предузеће Хидропројекат-саобраћај	454-1461 од 03.11.2021.	202,188,000.00	216,000,000.00	83,050,815.00	83,050,815.00	4,964,088.00	35,132,124.00		42,954,603.00		83,050,815.00	119,137,185.00	У току
2.1.1.9	Студија оправданости са Идејним пројектом реконструкције и изградње постојеће путне мреже (државни пут IА-168 и државни пут IБ-400) у државни пут IБ реда, од државног пута IБ-35 од чвора Душановац до краја КО Прахово, Л = 13км	ИПСИ Институт	454-3 од 04.01.2022.	32,496,000.00	32,500,000.00	32,496,000.00	25,996,800.00	9,748,800.00	9,748,800.00	6,499,200.00			25,996,800.00	6,499,200.00	У току
СВЕГА:				1,312,710,486.00	833,500,000.00	355,310,895.14	336,960,269.54	51,808,884.00	120,372,756.74	44,339,051.40	120,439,577.40	330,823,368.09	667,783,637.63	644,926,848.37	
2.1.2 Програм радова за 2022.															
2.1.2.1	Планско-техничка документација за изградњу брзе саобраћајнице IБ реда, Остружница - Обреновац, Л = 20км	Институт за путеве	454-69 од 10.02.2022.	199,200,000.00	200,000,000.00	12,350,400.00	12,350,400.00			12,350,400.00			12,350,400.00	186,849,600.00	
2.1.2.2	Просторни план подручја посебне намене инфраструктурног коридора и Студија оправданости са Идејним пројектом изградње брзе саобраћајнице IБ реда на правцима Голубац – Доњи Милановац – Брза Паланка, Л = 90км				1,800,000,000.00	100,000.00	0.00						0.00	0.00	
2.1.2.3	Студија оправданости са Идејним пројектом изградње планиране деонице државног пута IВ-38 од петље "Крушевац исток" (Е-761) до постојеће раскрснице на IВ-38 са кружним током, Л = 2,60км				10,000,000.00	0.00	0.00						0.00	0.00	
2.1.2.4	Просторни план подручја посебне намене инфраструктурног коридора и Студија оправданости са Идејним пројектом изградње брзе саобраћајнице IБ реда, Краљево - Ушће - Рашка - Нови Пазар, Л = 125км				1,500,000,000.00	100,000.00	0.00						0.00	0.00	
2.1.2.5	Планско техничка документација за изградњу Јужне обилазнице Ваљева				30,000,000.00	100,000.00	0.00	0.00							
СВЕГА:				199,200,000.00	3,540,000,000.00	12,650,400.00	12,350,400.00	0.00	0.00	12,350,400.00	0.00	0.00	12,350,400.00	186,849,600.00	

УГОВОРЕНА ВРЕДНОСТ СА ПДВ-ом	ПЛАНИРАНА ВРЕДНОСТ УСЛУГЕ	РЕБАЛАНС 2 ЗА 2022	РЕАЛИЗОВАНО У 2022.	I квартал (I-III)	II квартал (IV-VI)	III квартал (VII-IX)	IV квартал (X-XII)	РЕАЛИЗОВАНО ДО 2022.	РЕАЛИЗОВАНО УКУПНО	ПРЕОСТАЛО ЗА РЕАЛИЗАЦИЈУ
1,511,910,486.00	4,373,500,000.00	367,961,295.14	349,310,669.54	51,808,884.00	120,372,756.74	56,689,451.40	120,439,577.40	330,823,368.09	680,134,037.63	831,776,448.37

БР. ПОЗИЦИЈЕ ИЗ ПРОГРАМА ПОСЛОВАЊА	ВРСТА ПТД	ПРОЈЕКАНТ / РЕВИДЕНТ	БРОЈ УГОВОРА / ДАТУМ	УГОВОРЕНА ВРЕДНОСТ СА ПДВ-ом	ПЛАНИРАНА ВРЕДНОСТ УСЛУГЕ	II РЕБАЛАНС ЗА 2022	РЕАЛИЗОВАНО У 2022.	I квартал (I-III)	II квартал (IV-VI)	III квартал (VII-IX)	IV квартал (X-XII)	РЕАЛИЗОВАНО ДО 2022.	РЕАЛИЗОВАНО УКУПНО	ПРЕОСТАЛО ЗА РЕАЛИЗАЦИЈУ	СТАТУС
2.2 ДРЖАВНИ ПУТЕВИ IB РЕДА															
2.2.1 Уговорено до 2022.															
2.2.1.1	Идејни пројекат са Студијом оправданости измештања д. п. IB реда бр.29 (М-8), Нови Пазар - Сјеница, деоница: Беле воде - Голијски пут (Л = 9,22 км)	PANPRO Team	454-1165 од 15.12.2015. Анекс 405-502 од 27.04.2018	25,610,400.00		10,000.00	0.00					11,815,920.00	11,815,920.00	13,794,480.00	У току
2.2.1.2	План детаљне регулације и Идејни пројекат са Студијом оправданости реконструкције и изградње државног пута IB-19, деоница: Нештин - Визић - Ердевик, км 0+000 до км 13+700 (Л = 13,70 км)	PANPRO Team	454-24 од 11.01.2019	14,226,000.00		2,236,500.00	2,236,500.00		288,000.00		1,948,500.00	8,856,300.00	11,092,800.00	3,133,200.00	У току
2.2.1.3	Техничка документација за реконструкцију државног пута IB-12, деоница: Бачка Паланка - Бегеч, км 134+811 - км 152+090 Л = 17,28 км	ШИДПРОЈЕКТ доо	454-887 од 24.06.2019. Анекс бр.1 454- 800 од 21.10.2022.	23,717,040.00		3,900,000.00	2,340,000.00				2,340,000.00	14,316,936.00	16,656,936.00	7,060,104.00	У току
2.2.1.4	Техничка контрола Техничке документације за реконструкцију државног пута IB-12, деоница: Бачка Паланка - Бегеч, км 134+811 - км 152+090 Л = 17,28 км	ПУТИНВЕСТ д.о.о.	454-359 од 16.03.2020.	1,713,600.00		454,292.50	454,292.50				454,292.50	1,199,520.00	1,653,812.50	59,787.50	Окочано 03.08.2022
2.2.1.5	Пројектно-техничка документација за изградњу кружне раскрснице на укрштају државног пута IB реда број 12 са улицом Солунских бораца У Сомбору	МХМ Пројект	454-1618 од 22.12.2020.	1,790,400.00	1,800,000.00	10,000.00	0.00					537,120.00	537,120.00	1,253,280.00	У току
СВЕГА:				67,057,440.00	1,800,000.00	6,610,792.50	5,030,792.50	0.00	288,000.00	0.00	4,742,792.50	36,725,796.00	41,756,588.50	25,300,851.50	
2.2.2 Програм радова за 2022.															
2.2.2.1	Пројекат за грађевинску дозволу реконструкције и изградње државног пута IB-19, деоница: Нештин - Визић - Ердевик, км 0+000 до км 13+000 (Л = 13,00 км)				40,000,000.00	0.00	0.00						0.00	0.00	
2.2.2.2	Техничка контрола Пројекта за грађевинску дозволу реконструкције и изградње државног пута IB-19, деоница: Нештин - Визић - Ердевик, км 0+000 до км 13+000 (Л = 13,00 км)				4,000,000.00	0.00	0.00						0.00	0.00	
2.2.2.3	Планско-техничка документација за проширење прилазних саобраћајница (државни пут IB-23) граничном прелазу Гостун				10,000,000.00	0.00	0.00						0.00	0.00	
2.2.2.4	Планско-техничка документација за изградњу Обилазнице око Власотинца (Л = 7км)	ГЕОПУТ	454-688 од 08.09.2022.	24,754,056.00	25,000,000.00	100,000.00	0.00						0.00	24,754,056.00	
2.2.2.5	Студија оправданости реконструкције и изградње државног пута IB-12, деоница: Бачка Паланка - Бегеч, км 134+811,00 - км 152+090,00; Пројекат за грађевинску дозволу реконструкције и изградње државног пута IB-12, деоница: Бачка Паланка - Бегеч, км 134+811,00 - км 134+936,95 и км 145+140,37 - км 147+020,00; Урбанистички пројекат за реконструкцију и изградњу државног пута IB-12, деоница: Бачка Паланка - Бегеч, км 145+140,37 - км 147+020,00				7,000,000.00	0.00	0.00						0.00	0.00	
2.2.2.6	Техничка контрола Пројекта за грађевинску дозволу реконструкције и изградње државног пута IB-12, деоница: Бачка Паланка - Бегеч, од км 134+811,00 до км 134+936,95 и од км 145+140,37 до км 147+020				1,000,000.00	0.00	0.00						0.00	0.00	
2.2.2.7	Планско-техничка документација за изградњу Југозападне обилазнице око Киинде (Л = 7км)				25,000,000.00	0.00	0.00						0.00	0.00	
2.2.2.8	Студија оправданости са Идејним пројектом изградње Западне обилазнице око Сомбора (Л = 4,5км)	МХМ Пројект	454-926 од 09.12.2022.	19,800,000.00	20,000,000.00	100,000.00	0.00						0.00	19,800,000.00	
2.2.2.9	Планско-техничка документација за изградњу Обилазнице око насеља Башаид и Меленци (Л = 12км)	ПУТИНВЕСТ д.о.о.	454-923 од 08.12.2022.	44,916,000.00	45,000,000.00	100,000.00	0.00						0.00	44,916,000.00	
2.2.2.10	Планско-техничка документација за изградњу Обилазнице на траси од аутопута Е-75 (петља "Север") - Нови Сад – Ветерник – Футог – Бегеч – Гложан – Челарево – Бачка Паланка (Л = 23км)				80,000,000.00	0.00	0.00						0.00	0.00	
2.2.2.11	Студија оправданости са Идејним пројектом реконструкције државног пута IB реда број 22 (Ибарска магистрала) на територији ГО Чукарица, Барајево, Обреновац и Лазаревац Л=13 км				48,000,000.00	100,000.00	0.00								
2.2.2.12	Урбанистички пројекат за изградњу кружне раскрснице на државном путу IB-13 у насељу Ковилово				1,000,000.00	600,000.00	0.00								
СВЕГА:				89,470,056.00	306,000,000.00	1,000,000.00	0.00	0.00	0.00	0.00	0.00	0.00	0.00	89,470,056.00	

УГОВОРЕНА ВРЕДНОСТ СА ПДВ-ом	ПЛАНИРАНА ВРЕДНОСТ УСЛУГЕ	РЕБАЛАНС 2 ЗА 2022	РЕАЛИЗОВАНО У 2022.	I квартал (I-III)	II квартал (IV-VI)	III квартал (VII-IX)	IV квартал (X-XII)	РЕАЛИЗОВАНО ДО 2022.	РЕАЛИЗОВАНО УКУПНО	ПРЕОСТАЛО ЗА РЕАЛИЗАЦИЈУ
156,527,496.00	307,800,000.00	7,610,792.50	5,030,792.50	0.00	288,000.00	0.00	4,742,792.50	36,725,796.00	41,756,588.50	114,770,907.50

БР. ПОЗИЦИЈЕ ИЗ ПРОГРАМА ПОСЛОВАЊА	ВРСТА ПТД	ПРОЈЕКТАНТ / РЕВИДЕНТ	БРОЈ УГОВОРА / ДАТУМ	УГОВОРЕНА ВРЕДНОСТ СА ПДВ-ом	ПЛАНИРАНА ВРЕДНОСТ УСЛУГЕ	II РЕБАЛАНС ЗА 2022	РЕАЛИЗОВАНО У 2022.	I квартал (I-III)	II квартал (IV-VI)	III квартал (VII-IX)	IV квартал (X-XII)	РЕАЛИЗОВАНО ДО 2022.	РЕАЛИЗОВАНО УКУПНО	ПРЕОСТАЛО ЗА РЕАЛИЗАЦИЈУ	СТАТУС
2.3	ДРЖАВНИ ПУТЕВИ II РЕДА														
2.3.1	Уговорено до 2022.														
2.3.1.1	Техничка документација за реконструкцију државног пута IIА-100, деоница: кроз насеље Сремски Карловци, км 132+369 - 135+580, Л = 3,21 км	Институт за путеве	454-1086 од 16.07.2019.	3,210,000.00			10,000.00	0.00					0.00	3,210,000.00	У току
2.3.1.2	Техничка контрола Техничке документације за реконструкцију државног пута IIА-100, деоница: кроз насеље Сремски Карловци, км 132+369 - 135+580, Л = 3,21 км	ШИДПРОЈЕКТ доо	454-293 од 12.03.2021.	318,000.00	400,000.00		10,000.00	0.00					0.00	318,000.00	У току
2.3.1.3	Урбанистички пројекат реконструкције државног пута IIА-100, деоница: кроз насеље Сремски Карловци, км 132+369 - 135+580, Л = 3,21 км	Институт за путеве	454-1535 од 22.11.2021.	957,574.80	960,000.00		10,000.00	0.00					0.00	957,574.80	У току
	СВЕГА:			4,485,574.80	1,360,000.00		30,000.00	0.00	0.00	0.00	0.00	0.00	0.00	4,485,574.80	
2.3.2	Програм радова за 2022.														
2.3.2.1	Техничка документација за реконструкцију државног пута IIА-100, деоница: Петроварадин - Сремски Карловци, км 129+673 - км 132+369, Л = 2,70 км	ПУТИНВЕСТ	454-689 од 08.09.2022.	9,876,000.00	10,000,000.00		10,000.00	0.00					0.00	9,876,000.00	
2.3.2.2	Техничка контрола Техничке документације за реконструкцију државног пута IIА-100, деоница: Петроварадин - Сремски Карловци, км 129+673 - км 132+369, Л = 2,70 км				1,000,000.00		0.00	0.00					0.00	0.00	
2.3.2.3	План детаљне регулације и Студија оправданости са Идејним пројектом реконструкције и изградње државног пута IIА-102, Нови Сад - Темерин са обилазницама Бачког Јарка и Темерина, Л = 15,0км	IPSI INSTITUT	454-525 од 25.07.2022.	34,992,000.00	35,000,000.00		10,000.00	0.00					0.00	34,992,000.00	
2.3.2.4	Студија оправданости са Идејним пројектом изградње и реконструкције државног пута IIА-105, од моста на Тиси до раскрснице са државним путем ИБ-123, Л = 5,0км				12,000,000.00		0.00	0.00					0.00	0.00	
2.3.2.5	Планско-техничка документација за изградњу и реконструкцију државног пута IIА-223, од Манастира Поганова до Звонца, Л = 12,0км	IPSI INSTITUT	454-710 од 16.09.2022.	29,994,000.00	30,000,000.00		10,000.00	0.00					0.00	29,994,000.00	
2.3.2.6	Студија оправданости са Идејним пројектом изградње Обилазнице око Шида (Л = 7,5км)				15,000,000.00		0.00	0.00					0.00	0.00	
2.3.2.7	Планско-техничка документација за изградњу и реконструкцију државног пута ИБ-303, од Чантавира до аутопута Е-75, Л = 4,0км				10,000,000.00		0.00	0.00					0.00	0.00	
2.3.2.8	Планско-техничка документација за изградњу и реконструкцију државног пута IIА-197, Каона - Ивањица, деоница: Дубац - Луке, Л = 11,0км	ГЕОПУТ	454-690 од 08.09.2022.	29,812,800.00	30,000,000.00		10,000.00	0.00					0.00	29,812,800.00	
	СВЕГА:			104,674,800.00	143,000,000.00		40,000.00	0.00	0.00	0.00	0.00	0.00	0.00	104,674,800.00	

УГОВОРЕНА ВРЕДНОСТ СА ПДВ-ом	ПЛАНИРАНА ВРЕДНОСТ УСЛУГЕ	II РЕБАЛАНС ЗА 2022	РЕАЛИЗОВАНО У 2022.	I квартал (I-III)	II квартал (IV-VI)	III квартал (VII-IX)	IV квартал (X-XII)	РЕАЛИЗОВАНО ДО 2022.	РЕАЛИЗОВАНО УКУПНО	ПРЕОСТАЛО ЗА РЕАЛИЗАЦИЈУ
109,160,374.80	144,360,000.00	70,000.00	0.00	0.00	0.00	0.00	0.00	0.00	0.00	109,160,374.80

БР. ПОЗИЦИЈЕ ИЗ ПРОГРАМА ПОСЛОВАЊА	ВРСТА ПТД	ПРОЈЕКАНТ / РЕВИДЕНТ	БРОЈ УГОВОРА / ДАТУМ	УГОВОРЕНА ВРЕДНОСТ СА ПДВ-ом	ПЛАНИРАНА ВРЕДНОСТ УСЛУГЕ	РЕБАЛАНС 2 ЗА 2022	РЕАЛИЗОВАНО У 2022.	I квартал (I-III)	II квартал (IV-VI)	III квартал (VII-IX)	IV квартал (X-XII)	РЕАЛИЗОВАНО ДО 2022.	РЕАЛИЗОВАНО УКУПНО	ПРЕОСТАЛО ЗА РЕАЛИЗАЦИЈУ	СТАТУС	НАПОМЕНА
3	МОСТОВИ															
3.1.	Уговорено до 2021.															
3.1.1	Идејни пројекат са студијом оправданости моста на Дунаву код Бачке Паланке са прилазима (приступни путевима)	ДБ Инжењеринг	454-508 од 07.05.2019	28,798,800.00		5,759,760.00	5,519,760.00				5,519,760.00	23,039,040.00	28,558,800.00	240,000.00	Окончано 25.11.2022.	Реализовано 99,17% уговорене вредности. Преосталих 240.000,00 није наплаћено због немогућности израде једног пројекта
3.1.2	Идејни пројекат са студијом оправданости изградње моста преко реке Велике Мораве и приступних саобраћајница у Ћуприји	Институт за путеве	454-544 од 10.05.2019	9,009,008.40		10,000.00	0.00					7,207,206.72	7,207,206.72	1,801,801.68		
3.1.3	Техничка документација за мост преко Матејевачке реке на државном путу IIБ реда бр. 426, у селу Горњи Матејевац, деоница: петља Ниш исток- Малча	МОСТПРОЈЕКТ	454-1743 од 06.11.2019.	5,940,000.00		1,188,000.00	1,188,000.00				1,188,000.00	4,752,000.00	5,940,000.00	0.00	Окончано 16.11.2022.	
3.1.4	Урбанистичко – техничка документа и техничка документација за измештање дела трасе државног пута IIА реда бр. 154 и изградњу надвожњака преко железничке пруге Београд- Пожаревац	ШИД ПРОЈЕКТ	454-49 од 21.01.2020.	9,465,600.00		1,893,120.00	1,893,120.00		1,893,120.00			2,839,680.00	4,732,800.00	4,732,800.00		
3.1.5	Техничка документација за реконструкцију друмског моста на државном путу IIА реда бр.150, на деоници пута Аранђеловац – Белановица на км.07+899 преко језера Гараша	МОСТПРОЈЕКТ	454-1544 од 01.12.2020.	5,940,000.00		1,188,000.00	1,188,000.00	1,188,000.00				4,752,000.00	5,940,000.00	0.00	Окончано 01.04.2022.	
3.1.6	Техничка документација за рушење и изградњу нових прилазних конструкција Друмско железничког моста преко реке Дунав у Београду на државном путу IB-47, деоница Београд Панчево, „ПАНЧЕВАЧКИ МОСТ“	ДБ Инжењеринг	454-582 од 11.05.2021. Анекс 454-280 од	28,610,400.00		14,305,200.00	0.00					8,583,120.00	8,583,120.00	20,027,280.00		
3.1.7	Техничка документација за рушење постојећег и изградњу новог моста преко реке Бјелице на државном путу IIА реда бр. 181 у месту Дљину, деоница Лучани-Лис	Филос инжењеринг	454-156 од 11.02.2021.	8,280,000.00		4,140,000.00	4,140,000.00			4,140,000.00		4,140,000.00	8,280,000.00	0.00	Окончано 11.08.2022.	
3.1.8	Техничка документација за рушење постојећег и изградњу новог моста преко реке Бјелице на државном путу IIА реда бр. 181 у месту Крстацу, деоница Лучани-Лис	Филос инжењеринг	454-155 од 11.02.2021.	8,280,000.00		4,140,000.00	4,140,000.00			4,140,000.00		4,140,000.00	8,280,000.00	0.00	Окончано 10.10.2022.	
3.1.9	Планска и техничка документација за изградњу обилазнице државног пута IIА реда бр. 130 око Орловата са друмским мостом преко реке Тамиш	ШИД ПРОЈЕКТ	454-459 од 16.04.2021.	23,865,600.00		7,159,680.00	7,159,680.00				7,159,680.00	0.00	7,159,680.00	16,705,920.00		
3.1.10	Техничка контрола техничке документације за реконструкцију друмског моста на државном путу IIА реда бр.150, на деоници пута Аранђеловац – Белановица на км.07+899 преко језера Гараша	Дел инг д.о.о.	454-1462 од 03.11.2021.	600,000.00		600,000.00	600,000.00	600,000.00				0.00	600,000.00	0.00	Окончано 29.03.2022.	
3.1.11	Пројекат за грађевинску дозволу за изградњу моста на Дунаву код Бачке Паланке са прилазима (приступни путевима)	САОБРАЋАЈНИ ИНСТИТУТ ЦИП	454-163 од 17.03.2022.	53,725,200.00		42,980,160.00	42,980,160.00		20,361,840.00	8,394,000.00	14,224,320.00		42,980,160.00	10,745,040.00		
3.1.12	Техничка контрола техничке документације за рушење постојећег и изградњу новог моста преко реке Бјелице на државном путу IIА реда бр. 181 у месту Дљину, деоница Лучани-Лис	ASMEC CONSULTANTS	454-150 од 11.03.2022.	792,000.00		792,000.00	792,000.00			792,000.00			792,000.00	0.00	Окончано 04.08.2022.	
3.1.13	Техничка контрола техничке документације за рушење постојећег и изградњу новог моста преко реке Бјелице на државном путу IIА реда бр. 181 у месту Крстацу, деоница Лучани-Лис	ШИД ПРОЈЕКТ	454-67 од 10.02.2022.	837,600.00		837,600.00	837,600.00			837,600.00			837,600.00	0.00	Окончано 09.08.2022.	
		СВЕГА :		184,144,208.40		84,993,520.00	70,438,320.00	1,788,000.00	22,254,960.00	18,303,600.00	28,091,760.00	59,453,046.72	129,891,366.72	54,252,841.68		
3.2	Програм радова за 2022.															
3.2.1	Пројекат за грађевинску дозволу за изградњу моста преко реке Велике Мораве и приступних саобраћајница у Ћуприји				27,000,000.00	0.00	0.00						0.00	0.00		
3.2.2	Техничка контрола Пројекта за грађевинску дозволу за изградњу моста преко реке Велике Мораве и приступних саобраћајница у Ћуприји				2,700,000.00	0.00	0.00						0.00	0.00		
3.2.3	Техничка контрола пројекта за грађевинску дозволу за изградњу моста на Дунаву код Бачке Паланке са прилазима (приступни путевима)	МОСТПРОЈЕКТ	454-686 од 08.09.2022.	4,902,000.00	8,640,000.00	100,000.00	0.00						0.00	4,902,000.00		
3.2.4	Урбанистички пројекат за изградњу моста преко Матејевачке реке на државном путу IIБ реда бр. 426, у селу Горњи Матејевац, деоница: петља Ниш исток- Малча	МОСТПРОЈЕКТ	454-146 од 11.03.2022.	299,400.00	300,000.00	299,400.00	299,400.00	299,400.00					299,400.00	0.00	Окончано 28.03.2022.	
3.2.5	Пројекат за грађевинску дозволу за рушење и изградњу нових прилазних конструкција Друмско железничког моста преко реке Дунав у Београду на државном путу IB-47, деоница Београд Панчево, „ПАНЧЕВАЧКИ МОСТ“				84,000,000.00	0.00	0.00						0.00	0.00		
3.2.6	Техничка контрола Пројекта за грађевинску дозволу за рушење и изградњу нових прилазних конструкција Друмско железничког моста преко реке Дунав у Београду на државном путу IB-47, деоница Београд Панчево, „ПАНЧЕВАЧКИ МОСТ“				8,400,000.00	0.00	0.00						0.00	0.00		
3.2.7	Техничка контрола Пројекта за грађевинску дозволу за измештање дела трасе државног пута IIА реда бр. 154 и изградњу надвожњака преко железничке пруге Београд- Пожаревац	ASMEC CONSULTANTS	454-928 од 09.12.2022.	696,000.00	720,000.00	100,000.00	0.00						0.00	696,000.00		
3.2.8	Техничка документација за рехабилитацију моста преко реке Саве на државном путу IB број 20, деоница: Сремска Митровица (Манђелос)-Сремска Митровица (Дреновац)	МОСТПРОЈЕКТ	454-446 од 01.07.2022.	17,400,000.00	18,000,000.00	13,920,000.00	13,920,000.00				13,920,000.00		13,920,000.00	3,480,000.00		
3.2.9	Техничка контрола техничке документације за рехабилитацију моста преко реке Саве на државном путу IB број 20, деоница: Сремска Митровица (Манђелос)-Сремска Митровица (Дреновац)	САОБРАЋАЈНИ ИНСТИТУТ ЦИП	454-927 од 09.12.2022.	1,560,000.00	1,800,000.00	100,000.00	0.00						0.00	1,560,000.00		
3.2.10	Техничка документација за реконструкцију друмског моста преко реке Сушице - Сушица 4 на државном путу IB реда бр.28, деоница: Сушица-Кремна	FILOS INZENJERING	454-522 од 25.07.2022.	5,268,000.00	5,268,000.00	1,580,400.00	1,580,400.00			1,580,400.00			1,580,400.00	3,687,600.00		
3.2.11	Техничка документација за рушење постојећег и изградњу новог моста преко реке Јадар на државном путу IIА реда бр. 141, деоница: Осечина (Јадар) - Осечина (Пецка)				7,200,000.00	0.00	0.00						0.00	0.00		
3.2.12	Техничка документација за реконструкцију друмског моста преко реке Јерме на државном путу IIА реда бр.259, деоница: Суково-Димитровград				6,000,000.00	0.00	0.00						0.00	0.00		
3.2.13	Техничка документација за рехабилитацију моста преко канала ДТД на државном путу IB број 17, деоница: Богојево (Алатин) - Српски Милетић	МОСТПРОЈЕКТ	454-523 од 25.07.2022.	4,788,000.00	4,800,000.00	3,830,400.00	3,830,400.00				3,830,400.00		3,830,400.00	957,600.00		
3.2.14	Техничка контрола Техничке документације за рехабилитацију моста преко канала ДТД на државном путу IB број 17, деоница: Богојево (Алатин) - Српски Милетић				480,000.00	100,000.00	0.00						0.00	0.00		
3.2.15	Техничка документација за рехабилитацију моста преко реке Ликодре на државном путу IIА реда бр. 137, деоница: Мојковић-Крупань	МОСТПРОЈЕКТ	454-624 од 17.08.2022.	3,480,000.00	3,600,000.00	2,784,000.00	0.00						0.00	3,480,000.00		
3.2.16	Техничка контрола Техничке документације за рехабилитацију моста преко реке Ликодре на државном путу IIА реда бр. 137, деоница: Мојковић-Крупань	FILOS INZENJERING	454-848 од 14.11.2022.	354,000.00	360,000.00	100,000.00	0.00						0.00	354,000.00		
3.2.17	Техничка документација за изградњу моста преко Западне Мораве са приступним путем (Северни општински пут- веза државних путева IB 23 и IB 355)				66,000,000.00	900,000.00	0.00						0.00	0.00		
3.2.18	Техничка контрола техничке документације за реконструкцију друмског моста преко реке Сушице - Сушица 4 на државном путу IB реда бр.28, деоница: Сушица-Кремна					100,000.00										
		СВЕГА :			245,268,000.00	23,914,200.00	19,630,200.00	299,400.00	0.00	1,580,400.00	17,750,400.00	0.00	19,630,200.00	19,117,200.00		
				УГОВОРЕНА ВРЕДНОСТ СА ПДВ-ом	245,268,000.00	РЕБАЛАНС 2 ЗА 2022	108,907,720.00	РЕАЛИЗОВАНО У 2022.	2,087,400.00	II квартал (IV-VI)	III квартал (VII-IX)	IV квартал (X-XII)	РЕАЛИЗОВАНО ДО 2022.	РЕАЛИЗОВАНО УКУПНО	ПРЕОСТАЛО ЗА РЕАЛИЗАЦИЈУ	73,370,041.68

БР. ПОЗИЦИЈЕ ИЗ ПРОГРАМА ПОСЛОВАЊА	ВРСТА ПТД	ПРОЈЕКАНТ / РЕВИДЕНТ	БРОЈ УГОВОРА / ДАТУМ	УГОВОРЕНА ВРЕДНОСТ СА ПДВ-ом	ПЛАНИРАНА ВРЕДНОСТ УСЛУГЕ	II РЕБАЛАНС ЗА 2022	РЕАЛИЗОВАНО У 2022.	I квартал (I-III)	II квартал (IV-VI)	III квартал (VII-IX)	IV квартал (X-XII)	РЕАЛИЗОВАНО ДО 2022.	РЕАЛИЗОВАНО УКУПНО	ПРЕОСТАЛО ЗА РЕАЛИЗАЦИЈУ	СТАТУС	НАПОМЕНА
4 ИПА ПРОЈЕКТИ ПРЕКОГРАНИЧНЕ САРАДЊЕ ПРЕНЕТО ИЗ 2021.																
4.1																
4.1.1	Унапређење граничног прелаза Бачки Брег за теретни саобраћај Административна подршка за финансијску администрацију и извештавање	SOFOS	454-717 од 08.06.2021.	346,831.50	500,000.00	346,831.50	346,020.55				346,020.55		346,020.55	810.95	Окончано 25.01.2023.	потписан Уговор
4.1.2	Унапређење граничног прелаза Бачки Брег за теретни саобраћај Планска и техничка документација	Шидпројект	454-1050 од 12.08.2021.	9,745,142.16	12,000,000.00	6,821,316.04	6,805,649.37				6,805,649.37	2,923,826.12	9,729,475.49	15,666.67	Окончано 25.01.2023.	потписан Уговор
4.1.3	Унапређење граничног прелаза Бачки Брег за теретни саобраћај Техничка контрола документације	Адомне	454-1597 од 07.12.2021.	927,706.20	1,200,000.00	927,706.20	925,458.34				925,458.34		925,458.34	2,247.86	Окончано 25.01.2023.	потписан Уговор
4.1.4	Унапређење граничног прелаза Бачки Брег за теретни саобраћај Набавка опреме за реализацију пројекта			300,000.00	300,000.00	0.00	0.00						0.00	300,000.00		
4.2																
4.2.1	Изградња бицикличке стазе дуж државног пута IB12 на деоници Нова Црња-Српска Црња(државна граница) у дужини 11,7км Радови на изградњи				170,000,000.00	100,000.00	0.00						0.00	0.00		
4.2.2	Изградња бицикличке стазе дуж државног пута IB12 на деоници Нова Црња-Српска Црња(државна граница) у дужини 11,7км Надзор на радовима изградње				5,000,000.00	10,000.00	0.00						0.00	0.00		
4.2.3	Изградња бицикличке стазе дуж државног пута IB12 на деоници Нова Црња-Српска Црња(државна граница) у дужини 11,7км Административна подршка за финансијску администрацију и извештавање				750,000.00	50,000.00	0.00						0.00	0.00		
СВЕГА:				11,319,679.86	189,750,000.00	8,255,853.74	8,077,128.26	0.00	0.00	0.00	8,077,128.26	2,923,826.12	11,000,954.38	318,725.48		

УГОВОРЕНА ВРЕДНОСТ СА ПДВ-ом	ПЛАНИРАНА ВРЕДНОСТ УСЛУГЕ	II РЕБАЛАНС ЗА 2022	РЕАЛИЗОВАНО У 2022.	I квартал (I-III)	II квартал (IV-VI)	III квартал (VII-IX)	IV квартал (X-XII)	РЕАЛИЗОВАНО ДО 2022.	РЕАЛИЗОВАНО УКУПНО	ПРЕОСТАЛО ЗА РЕАЛИЗАЦИЈУ
11,319,679.86	189,750,000.00	8,255,853.74	8,077,128.26	0.00	0.00	0.00	8,077,128.26	2,923,826.12	11,000,954.38	318,725.48

БР. ПОЗИЦИЈЕ ИЗ ПРОГРАМА ПОСЛОВАЊА	ВРСТА ПТД	ПРОЈЕКАНТ / РЕВИДЕНТ	БРОЈ УГОВОРА / ДАТУМ	УГОВОРЕНА ВРЕДНОСТ СА ПДВ-ом	ПЛАНИРАНА ВРЕДНОСТ УСЛУГЕ	II РЕБАЛАНС ЗА 2022	РЕАЛИЗОВАНО У 2022.	I квартал (I-III)	II квартал (IV-VI)	III квартал (VII-IX)	IV квартал (X-XII)	РЕАЛИЗОВАНО ДО 2022.	РЕАЛИЗОВАНО УКУПНО	ПРЕОСТАЛО ЗА РЕАЛИЗАЦИЈУ	СТАТУС	НАПОМЕНА
5 ОСТАЛИ ТРОШКОВИ																
5.1 Уговорено до 2022.																
5.1.1	Студија ојачивача асфалта на бази полимерних влакана са применом на путној мрежи Републике Србије	Институт за путеве	454-1596 од 07.12.2021.	4,947,985.20	5,000,000.00	4,947,985.20	4,947,985.20		4,947,985.20				4,947,985.20	0.00	Окончано 28.04.2022.	
СВЕГА:				4,947,985.20	5,000,000.00	4,947,985.20	4,947,985.20	0.00	4,947,985.20	0.00	0.00	0.00	4,947,985.20	0.00		
5.2 Програм радова за 2022.																
5.2.1	Таксе у систему ЦЕОП, републичке административне таксе, градске административне таксе +РАЧУНИ					23,600,000.00	15,326,600.20	2,475,739.37	3,575,758.29	4,373,502.95	4,901,599.59					Не уговара се
5.2.2	Услуга пројектовања адаптације пословног простора ЈП „Путеви Србије“ у улици Булевар краља Александра 282				4,800,000.00	0.00	0.00						0.00	0.00		
5.2.3	Идејно архитектонско решење реконструкције и адаптације ентеријера пословног простора ЈП "Путеви Србије"				1,200,000.00	100,000.00										
5.2.4	Пројекат за извођење (ПЗИ), архитектонско-грађевинских (АГ) радова реконструкције и адаптације ентеријера пословног простора ЈП "Путеви Србије", II спрата и поткровља и санације крова објекта				1,200,000.00	100,000.00										
5.2.5	Пројекат ентеријера (ПЕ) са реалистичном 3Д визуелизацијом пословног простора ЈП "Путеви Србије". II спрата и поткровља				1,200,000.00	100,000.00										
5.2.6	Пројекат за извођење (ПЗИ) инсталатерских и пратећих грађевинских радова реконструкције и адаптације ентеријера пословног простора ЈП "Путеви Србије"				1,200,000.00	100,000.00										
5.2.7	Израда студије изводљивости са испитивањем и класификацијом грађевинских производа на тржишту Републике Србије у складу са усвојеним европским стандардима (СРПС ЕН) за потребе израде нацрта Техничког прописа за флексибилне коловозне конструкције				100,000,000.00	0.00										
5.2.8	Конверзија планске документације из Просторних планова подручја посебне намене инфраструктурних коридора и интеграција у GIS				7,200,000.00	1,000,000.00										
СВЕГА:				0.00	4,800,000.00	25,000,000.00	15,326,600.20	2,475,739.37	3,575,758.29	4,373,502.95	4,901,599.59	0.00	0.00	0.00		

УГОВОРЕНА ВРЕДНОСТ СА ПДВ-ом	ПЛАНИРАНА ВРЕДНОСТ УСЛУГЕ	II РЕБАЛАНС ЗА 2022	РЕАЛИЗОВАНО У 2022.	I квартал (I-III)	II квартал (IV-VI)	III квартал (VII-IX)	IV квартал (X-XII)	РЕАЛИЗОВАНО ДО 2022.	РЕАЛИЗОВАНО УКУПНО	ПРЕОСТАЛО ЗА РЕАЛИЗАЦИЈУ
4,947,985.20	9,800,000.00	29,947,985.20	20,274,585.40	2,475,739.37	8,523,743.49	4,373,502.95	4,901,599.59	0.00	4,947,985.20	0.00

БР. ПОЗИЦИЈЕ ИЗ ПРОГРАМА ПОСЛОВАЊА	ВРСТА ПТД	ПРОЈЕКТАНТ / РЕВИДЕНТ	БРОЈ УГОВОРА / ДАТУМ	УГОВОРЕНА ВРЕДНОСТ СА ПДВ-ом	ПЛАНИРАНА ВРЕДНОСТ УСЛУГЕ	РЕБАЛАНС 2 ЗА 2022	РЕАЛИЗОВАНО У 2022.	I квартал (I-III)	II квартал (IV-VI)	III квартал (VII-IX)	IV квартал (X-XII)	РЕАЛИЗОВАНО ДО 2022.	РЕАЛИЗОВАНО УКУПНО	ПРЕОСТАЛО ЗА РЕАЛИЗАЦИЈУ	СТАТУС
6	БЕЗБЕДНОСТ САОБРАЋАЈА														
6.1	Уговорено до 2022.														
6.1.1	Пројекат провере безбедности саобраћаја на SEETO мрежи државних путева у Републици Србији - Фаза 2 (дужина деонице: 350 km)	МХМ пројект	454-1656 од 24.12.2021.	11,844,000.00	12,000,000.00	9,475,200.00	11,844,000.00	5,922,000.00			5,922,000.00		11,844,000.00	0.00	Окончано 16.11.2022.
6.1.2	Пројекат провере безбедности саобраћаја на државним путевима IБ реда у Републици Србији - 2020 (дужина деонице: 450 km)	АМСС-центар за моторна возила	454-1657 од 24.12.2021.	15,686,235.60	16,000,000.00	12,548,988.48	15,686,235.60	7,843,117.80			7,843,117.80		15,686,235.60	0.00	Окончано 28.11.2022.
6.1.3	Пројекти Ревизије безбедности саобраћаја са аспекта безбедносних карактеристика пута за пројекте у току				25,000,000.00	0.00	0.00						0.00	0.00	
	Прелјина- Пожега	NOVIUS	454-1642 од 22.12.2021.	1,674,000.00		1,372,680.00	1,205,280.00	602,640.00	602,640.00			301,320.00	1,506,600.00	167,400.00	
6.1.4	Техничка контрола Пројеката саобраћаја и саобраћајне сигнализације за побољшање локација према Пројекту независних оцена утицаја пута на настанак саобраћајне незгоде	ТТК TRAFFIC	454-281 од 26.04.2022.	300,000.00	300,000.00	300,000.00	300,000.00			300,000.00			300,000.00	0.00	Окончано 24.08.2022.
6.1.5	Пројекти саобраћаја и саобраћајне сигнализације за побољшање локација према Пројекту независних оцена утицаја пута на настанак саобраћајне незгоде	NOVIUS	454-1655 од 24.12.2021.	2,634,000.00	3,000,000.00	2,634,000.00	2,634,000.00		790,200.00	1,843,800.00			2,634,000.00	0.00	Окончано 29.08.2022.
6.1.6	Пројекат независних оцена утицаја пута на настанак саобраћајне незгоде са погинулим лицим	С пројект	454-1492 од 10.11.2021.	14,940,000.00	15,000,000.00	12,450,000.00	12,450,000.00	7,470,000.00	4,980,000.00			2,490,000.00	14,940,000.00	0.00	Окончано 07.06.2022.
	СВЕГА:			47,078,235.60	71,300,000.00	38,780,868.48	44,119,515.60	21,837,757.80	6,372,840.00	2,143,800.00	13,765,117.80	2,791,320.00	46,910,835.60	167,400.00	
6.2	Програм радова за 2022.														
	Пројекти безбедности саобраћаја у складу са одредбама Закона о путевима														
6.2.1	Пројекти безбедности саобраћаја у складу са одредбама Закона о путевима														
6.2.1	Процене утицаја пута на безбедност саобраћаја на државним путевима у Републици Србији	NOVIUS	454-820 од 01.11.2022.	1,656,000.00	7,000,000.00	662,400.00	0.00						0.00	1,656,000.00	
6.2.2	Ревизија пројеката државног пута I реда са аспекта безбедносних карактеристика пута	NOVIUS	454-971 од 23.12.2022.	1,553,160.00	12,000,000.00	838,706.40	0.00						0.00	1,553,160.00	
6.2.3	Периодичне Провере безбедности саобраћаја државних путева I реда				15,000,000.00	10,000.00	0.00						0.00	0.00	
6.2.4	Циљане Провере безбедности саобраћаја за деонице државних путева највећег ризика				8,500,000.00	10,000.00	0.00						0.00	0.00	
6.2.5	Унапређење софтверских апликација које се користе за покретање и реализацију алата за унапређење безбедности саобраћаја на државним путевима у Републици Србији	GDI SOLUTIONS	454-802 од 21.10.2022.	4,476,000.00	4,500,000.00	10,000.00	0.00						0.00	4,476,000.00	
6.2.6	Пројекат независних оцена утицаја пута на настанак саобраћајне незгоде са погинулим лицима на државним путевима у Републици Србији	С ПРОЈЕКТ	454-635 од 24.08.2022.	24,948,000.00	25,000,000.00	5,544,000.00	5,544,000.00				5,544,000.00		5,544,000.00	19,404,000.00	
	Санација идентификованих локација према пројектима безбедности саобраћаја у складу са одредбама Закона о путевима														
6.2.7	Израда техничке документације за санацију црних тачака на државним путевима у Републици Србији				20,000,000.00	10,000.00	0.00						0.00	0.00	
6.2.8	Израда техничке документације за санацију локација према Пројекту независних оцена утицаја пута на настанак саобраћајне незгоде са погинулим лицима на државним путевима у Републици Србији				20,000,000.00	10,000.00	0.00						0.00	0.00	
6.2.9	Израда пројеката саобраћаја и саобраћајне сигнализације за повећање безбедности саобраћаја на државним путевима у Републици Србији				3,000,000.00	0.00	0.00						0.00	0.00	
6.2.10	Израда техничке документације за повећање безбедности саобраћаја на државним путевима у Републици Србији				7,000,000.00	10,000.00	0.00						0.00	0.00	
6.2.11	Израда техничке документације за унапређење Овчарско-кабларске клисуре - Капије добродошлице на улазу/излазу из Овчар-бање	Саобраћајни институт ЦИП	454-617 од 15.08.2022.	3,924,000.00	4,000,000.00	10,000.00	0.00						0.00	3,924,000.00	
6.2.12	Израда техничке документације за унапређење Овчарско-кабларске клисуре - Санација паркинга у Међувршју	Институт за путеве	454-618 од 15.08.2022.	1,199,998.80	2,000,000.00	10,000.00	0.00						0.00	1,199,998.80	
6.2.13	Израда техничке документације за унапређење Овчарско-кабларске клисуре - Санација паркинга у Међувршју				2,000,000.00	10,000.00									
6.2.14	Техничка контрола Израде техничке документације за унапређење Овчарско-кабларске клисуре - Санација паркинга у Међувршју				200,000.00	10,000.00									
	Студијска истраживања у функцији безбедности саобраћаја														
6.2.13	Идентификација и анализа локација за контролу саобраћаја од стране МУП-УСП на државним путевима у Републици Србији, у циљу повећања безбедности лица која врше контролу и контролисаних лица, са предлогом решења за две локације - за теретна и путничка возила				5,000,000.00	0.00	0.00						0.00	0.00	
6.2.14	Анализа безбедности саобраћаја у зонама школа на државним путевима у Републици Србији, са израдом техничког упутства				3,000,000.00	0.00	0.00						0.00	0.00	
6.2.15	Умирење саобраћаја на уласку у насеља на државним путевима у Републици Србији - Капије за улазак у насеља, са пилот пројектом једног насеља				3,000,000.00	0.00	0.00						0.00	0.00	
6.2.16	Идентификација локација за примену паметних саобраћајних знакова за препоручену брзину кретања у циљу унапређења безбедности саобраћаја и енергетске ефикасности на државним путевима у Републици Србији	АМСС - ЦЕНТАР ЗА МОТОРНА ВОЗИЛА	454-524 од 25.07.2022.	9,996,000.00	10,000,000.00	7,996,800.00	4,998,000.00				4,998,000.00		4,998,000.00	4,998,000.00	
6.2.17	Обука у зонама радова	NOVIUS	454-801 од 21.10.2022.	1,958,400.00	2,000,000.00	783,360.00	0.00						0.00	1,958,400.00	
6.2.18	Новелирање и усклађивање техничких упутстава издатих од стране ЈП "Путеви Србије" са савременим ЕУ процедурама и алатима				4,000,000.00	0.00	0.00						0.00	0.00	
	Техничка помоћ за реализацију пројеката														
6.2.19	Техничка помоћ за праћење пројеката прописаних Законом о путевима на државним путевима у Републици Србији				1,500,000.00	0.00	0.00						0.00	0.00	
6.2.20	Техничка помоћ за праћење пројеката израде техничке документације за подизање нивоа безбедности саобраћаја на државним путевима у Републици Србији				1,500,000.00	0.00	0.00						0.00	0.00	
6.2.21	Техничка помоћ за праћење студијских истраживања за подизање нивоа безбедности саобраћаја на државним путевима у Републици Србији				1,500,000.00	0.00	0.00						0.00	0.00	
	СВЕГА:			49,711,558.80	161,700,000.00	15,925,266.40	10,542,000.00	0.00	0.00	0.00	10,542,000.00	0.00	10,542,000.00	39,169,558.80	
				УГОВОРЕНА ВРЕДНОСТ СА ПДВ-ом	ПЛАНИРАНА ВРЕДНОСТ УСЛУГЕ	РЕБАЛАНС 2 ЗА 2022	РЕАЛИЗОВАНО У 2022.	I квартал (I-III)	II квартал (IV-VI)	III квартал (VII-IX)	IV квартал (X-XII)	РЕАЛИЗОВАНО ДО 2022.	РЕАЛИЗОВАНО УКУПНО	ПРЕОСТАЛО ЗА РЕАЛИЗАЦИЈУ	
				96,789,794.40	233,000,000.00	54,706,134.88	54,661,515.60	21,837,757.80	6,372,840.00	2,143,800.00	24,307,117.80	2,791,320.00	57,452,835.60	39,336,958.80	

БР. ПОЗИЦИЈЕ ИЗ ПРОГРАМА ПОСЛОВАЊА	ВРСТА ПТД	ПРОЈЕКТАНТ / РЕВИДЕНТ	БРОЈ УГОВОРА / ДАТУМ	УГОВОРЕНА ВРЕДНОСТ СА ПДВ-ом	ПЛАНИРАНА ВРЕДНОСТ УСЛУГЕ	РЕБАЛАНС 2 ЗА 2022	РЕАЛИЗОВАНО У 2022.	I квартал (I-III)	II квартал (IV-VI)	III квартал (VII-IX)	IV квартал (X-XII)	РЕАЛИЗОВАНО ДО 2022.	РЕАЛИЗОВАНО УКУПНО	ПРЕОСТАЛО ЗА РЕАЛИЗАЦИЈУ	СТАТУС
7 ЖИВОТНА СРЕДИНА															
7.1 Уговорено до 2022.															
7.1.1	Пројекат за грађевинску дозволу мера за заштиту од буке државни пут IA реда број 2, објекат у месту Брђани	Саобраћајни институт ЦИП	454-864 од 11.07.2018.	564,000.00		10,000.00	0.00					451,200.00	451,200.00	112,800.00	У току. Након регулисања правно-формалних односи између инвеститора и финансијера пројекта ће бити завршен.
7.1.2	Студија праћења стања животне средине на државном путу IA реда број А1, деоница Левосоје-Букуревац	Саобраћајни институт ЦИП	454-1559 од 22.11.2021.	2,610,000.00	2,640,000.00	2,610,000.00	2,610,000.00		1,305,000.00		1,305,000.00		2,610,000.00	0.00	Оконачано: 21.12.2022.
7.1.3	Студија праћења стања животне средине на државном путу IA реда број А1, деоница Владичин Хан-Доњи Нерадовац	Саобраћајни институт ЦИП	454-1255 од 21.09.2021.	2,376,000.00	2,400,000.00	2,376,000.00	2,376,000.00		1,188,000.00	712,800.00	475,200.00		2,376,000.00	0.00	Оконачано: 21.12.2022.
7.1.4	Студија праћења стања животне средине на државном путу IA реда број А1, деоница Горње Поље-Царичина Долина	Саобраћајни институт ЦИП	454-1472 од 08.11.2021.	2,862,000.00	2,880,000.00	2,862,000.00	2,862,000.00		1,431,000.00		1,431,000.00		2,862,000.00	0.00	Оконачано: 21.12.2022.
7.1.5	Студија праћења стања животне средине на државном путу IA реда број А1, деоница Доњи Нерадовац-Левосоје	Саобраћајни институт ЦИП	454-1473 од 08.11.2021.	2,862,000.00	2,880,000.00	2,862,000.00	2,862,000.00		1,431,000.00		1,431,000.00		2,862,000.00	0.00	Оконачано: 21.12.2022.
7.1.6	Студија праћења стања животне средине на државном путу IA реда број А1, деоница Букуревац - С. Македонија	Саобраћајни институт ЦИП	454-1471 од 08.11.2021.	1,410,000.00	1,440,000.00	1,410,000.00	1,410,000.00		705,000.00		705,000.00		1,410,000.00	0.00	Оконачано: 21.12.2022.
7.1.7	Праћење стања животне средине по налозима инспекције за заштиту животне средине					0.00	0.00						0.00	0.00	
	Праћење стања животне средине по налозима инспекције за заштиту животне средине – налози пристигли у периоду од марта 2021. године до септембра 2021. године	Заштита на раду Београд	454-1592 од 06.12.2021.	264,000.00	500,000.00	264,000.00	264,000.00	264,000.00					264,000.00	0.00	Оконачано 16.03.2022.
	Праћење стања животне средине по налозима инспекције за заштиту животне средине – налози пристигли у периоду од 01. маја 2021. године до 31. маја 2021. године	Заштита на раду Београд	454-1654 од 24.12.2021.	708,480.00	900,000.00	708,480.00	708,480.00		708,480.00				708,480.00	0.00	Оконачано 13.05.2022.
СВЕГА:				13,656,480.00	13,640,000.00	13,102,480.00	13,092,480.00	264,000.00	6,768,480.00	712,800.00	5,347,200.00	451,200.00	13,543,680.00	112,800.00	
7.2 Програм радова за 2022.															
7.2.1	Техничка контрола пројекта за грађевинску дозволу мера за заштиту од буке државни пут IA реда број 2, објекат у месту Брђани				60,000.00	0	0.00						0.00	0.00	
7.2.2	Праћење стања животне средине по налозима инспекције за заштиту животне средине				8,000,000.00	400,000.00	0.00						0.00	0.00	
	Студија праћења стања животне средине на државном путу првог А реда број А1, деоница: Царичина Долина – Владичин Хан	Саобраћајни институт ЦИП	454-691 од	2,622,000.00										2,622,000.00	
7.2.3	Техничка документација мера заштите животне средине на државним путевима I и II реда по хитним налозима				30,000,000.00	200,000.00	0.00						0.00	0.00	
7.2.4	Техничка контрола Техничке документације мера заштите животне средине на државним путевима I и II реда по хитним налозима				3,000,000.00	0.00	0.00						0.00	0.00	
7.2.5	Техничка документација мера заштите од саобраћајне буке са државног пут IA реда А1, пролаз кроз Београд					300,000.00	0.00						0.00	0.00	
	Техничка документација мера заштите од саобраћајне буке са државног пут IA реда А1, пролаз кроз Београд, деоница Нови Београд				8,700,000.00		0.00						0.00	0.00	
	Техничка документација мера заштите од саобраћајне буке са државног пут IA реда А1, пролаз кроз Београд, деоница Београд 1				8,400,000.00		0.00						0.00	0.00	
	Техничка документација мера заштите од саобраћајне буке са државног пут IA реда А1, пролаз кроз Београд, деоница Београд 2				5,400,000.00		0.00						0.00	0.00	
7.2.6	Техничка контрола Техничка документација мера заштите од саобраћајне буке са државног пут IA реда А1, пролаз кроз Београд, деоница Нови Београд				900,000.00	0.00	0.00						0.00	0.00	
7.2.7	Техничка контрола Техничка документација мера заштите од саобраћајне буке са државног пут IA реда А1, пролаз кроз Београд, деоница Београд 1				840,000.00	0.00	0.00						0.00	0.00	
7.2.8	Техничка контрола Техничка документација мера заштите од саобраћајне буке са државног пут IA реда А1, пролаз кроз Београд, деоница Београд 2				536,000.00	0.00	0.00						0.00	0.00	
7.2.9	Студија отпорности путне мреже Републике Србије на климатске промене				3,000,000.00	0.00	0.00						0.00	0.00	
7.2.10	Студија дефинисања положаја АДР паркинга на мрежи државних путева				2,400,000.00	0.00	0.00						0.00	0.00	
7.2.11	Студија угрожености путева I и II реда од појаве поплава на територији Баната				4,800,000.00	0.00	0.00						0.00	0.00	
7.2.12	Студија угрожености путева I и II реда од појаве поплава на територији Бачке				4,800,000.00	0.00	0.00						0.00	0.00	
7.2.13	Допуна Студије угрожености путев I и II реда од појаве поплава у сливу Колубаре				3,000,000.00	100,000.00	0.00						0.00	0.00	
7.2.14	Допуна Студије угрожености путев I и II реда од појаве поплава у сливу Западне Мораве				3,000,000.00	0.00	0.00						0.00	0.00	
7.2.15	Израда инвентара заштитних конструкција на државним путевима I и II реда са израдом методологије провере ефикасности и ефикасности мера заштите				5,000,000.00	0.00	0.00						0.00	0.00	
7.2.16	Техничко упутство за засаде дуж државних путева				1,500,000.00	0.00	0.00						0.00	0.00	
7.2.17	Техничка документација мера заштите путне мреже од утицаја средине по хитним налозима				8,000,000.00	0.00	0.00						0.00	0.00	
7.2.18	Консултантске услуге за увођење стандарда управљања животном средином ISO 14001				1,500,000.00	0.00	0.00						0.00	0.00	
СВЕГА:				2,622,000.00	102,836,000.00	1,000,000.00	0.00	0.00	0.00	0.00	0.00	0.00	0.00	0.00	2,622,000.00
				УГОВОРЕНА ВРЕДНОСТ СА ПДВ-ом	ПЛАНИРАНА ВРЕДНОСТ УСЛУГЕ	РЕБАЛАНС 2 ЗА 2022	РЕАЛИЗОВАНО У 2022.	I квартал (I-III)	II квартал (IV-VI)	III квартал (VII-IX)	IV квартал (X-XII)	РЕАЛИЗОВАНО ДО 2022.	РЕАЛИЗОВАНО УКУПНО	ПРЕОСТАЛО ЗА РЕАЛИЗАЦИЈУ	
				16,278,480.00	116,476,000.00	14,102,480.00	13,092,480.00	264,000.00	6,768,480.00	712,800.00	5,347,200.00	451,200.00	13,543,680.00	2,734,800.00	

БР. ПОЗИЦИЈЕ ИЗ ПРОГРАМА ПОСЛОВАЊА	ВРСТА ПТД	ПРОЈЕКТАНТ / РЕВИДЕНТ	БРОЈ УГОВОРА / ДАТУМ	УГОВОРЕНА ВРЕДНОСТ СА ПДВ-ом	ПЛАНИРАНА ВРЕДНОСТ УСЛУГЕ	II РЕБАЛАНС ЗА 2022	РЕАЛИЗОВАНО У 2022.	I квартал (I-III)	II квартал (IV-VI)	III квартал (VII-IX)	IV квартал (X-XII)	РЕАЛИЗОВАНО ДО 2022.	РЕАЛИЗОВАНО УКУПНО	ПРЕОСТАЛО ЗА РЕАЛИЗАЦИЈУ	СТАТУС	НАПОМЕНА	
8	ЕНЕРГЕТСКИ МЕНАѢМЕНТ																
8.1	Уговорено до 2022.																
8.1.1	Реализација техничких система за безбедно управљање радом дизел електричних агрегата ЈП Путеви Србије	E-SMART SYSTEMS	454-460 од 16.04.2021	3,479,965.20	4,000,000.00	3,479,965.20	3,479,965.20	0.00	3,479,965.20	0.00	0.00		3,479,965.20	0.00	Окончано 06.05.2022		
8.1.2	Увођење телеменаѢмент система на нивоу напојних трансформаторских станица	NETICO SOLUTIONS	454-1081 од 24.08.2021	53,604,511.20	54,000,000.00	53,604,511.20	53,604,511.20	0.00	0.00	53,604,511.20	0.00		53,604,511.20	0.00	Окончано 30.08.2022		
8.1.3	Увођење система за смањење реактивне енергије у објектима ЈППС	M&D UNIT DOO	454-1561 од 22.11.2021.	6,539,805.60	7,000,000.00	4,569,806.00	6,539,805.60	0.00	0.00	0.00	6,539,805.60		6,539,805.60	0.00	Окончано 22.12.2022		
8.1.4	Израда фотонапонских електрана на одабраним објектима у ЈППС	GREEN ENERGY 360	953-394 од 10.06.2022.	7,343,914.50	20,000,000.00	7,343,914.50	4,283,950.13	0.00	0.00	0.00	4,283,950.13		4,283,950.13	3,059,964.37		Набавка у припреми	
8.1.5	Техничка документација за осветљење тунела из фотонапонских електрана				20,000,000.00	0.00	0.00	0.00	0.00	0.00	0.00		0.00	0.00		Набавка у припреми	
	СВЕГА:			70,968,196.50	105,000,000.00	68,998,196.90	67,908,232.13	0.00	3,479,965.20	53,604,511.20	10,823,755.73	0.00	67,908,232.13	3,059,964.37			
8.2	Програм радова за 2022.																
8.2.1	Проширење увођења телеменаѢмент система на нивоу напојних трансформаторских станица				120,000,000.00	500,000.00	0.00						0.00	0.00			
8.2.2	Компензација реактивне енергије на објектима ЈППС				10,800,000.00	0.00	0.00						0.00	0.00			
8.2.3	Израда фотонапонских електрана на одабраним објектима ЈППС - II фаза				49,200,000.00	500,000.00	0.00						0.00	0.00			
	СВЕГА:			0.00	180,000,000.00	1,000,000.00	0.00	0.00	0.00	0.00	0.00	0.00	0.00	0.00			
				УГОВОРЕНА ВРЕДНОСТ СА ПДВ-ом	ПЛАНИРАНА ВРЕДНОСТ УСЛУГЕ	II РЕБАЛАНС ЗА 2022	РЕАЛИЗОВАНО У 2022.	I квартал (I-III)	II квартал (IV-VI)	III квартал (VII-IX)	IV квартал (X-XII)	РЕАЛИЗОВАНО ДО 2022.	РЕАЛИЗОВАНО УКУПНО	ПРЕОСТАЛО ЗА РЕАЛИЗАЦИЈУ			
				70,968,196.50	285,000,000.00	69,998,196.90	67,908,232.13	0.00	3,479,965.20	53,604,511.20	10,823,755.73	0.00	67,908,232.13	3,059,964.37			

БР. ПОЗИЦИЈЕ ИЗ ПРОГРАМА ПОСЛОВАЊА	ВРСТА ПТД	ПРОЈЕКТАНТ / РЕВИДЕНТ	БРОЈ УГОВОРА / ДАТУМ	УГОВОРЕНА ВРЕДНОСТ СА ПДВ-ом	ПЛАНИРАНА ВРЕДНОСТ УСЛУГЕ	РЕБАЛАНС 2 ЗА 2022	РЕАЛИЗОВАНО У 2022.	I квартал (I-III)	II квартал (IV-VI)	III квартал (VII-IX)	IV квартал (X-XII)	РЕАЛИЗОВАНО ДО 2022.	РЕАЛИЗОВАНО УКУПНО	ПРЕОСТАЛО ЗА РЕАЛИЗАЦИЈУ	
9	СТРАТЕШКО ПЛАНИРАЊЕ, СТУДИЈЕ И РАЗВОЈ														
9.1	Програм радова за 2022.														
9.1.1	Саобраћајно-економске основе за избор приоритета изградње и реконструкције мреже државних путева у Републици Србији за период 2023.-2035.				54,000,000.00	500,000.00	0.00						0.00	0.00	
9.1.2	Израда смерница за израду планске и пројектне документације за локалне путеве у Републици Србији				6,000,000.00	0.00	0.00						0.00	0.00	
9.1.3	Израда смерница за изградњу за локалне путеве у Републици Србији				6,000,000.00	0.00	0.00						0.00	0.00	
9.1.4	Смернице за израду планске и техничке документације за бицикличичку инфраструктуру у Републици Србији				7,000,000.00	200,000.00	0.00						0.00	0.00	
9.1.5	Методологија за процену вредности мреже државних путева I и II реда у Републици Србији за коју не постоји архивска документација и употребна дозвола				10,000,000.00	0.00	0.00						0.00	0.00	
	СВЕГА:			0.00	83,000,000.00	700,000.00	0.00	0.00	0.00	0.00	0.00	0.00	0.00	0.00	

УГОВОРЕНА ВРЕДНОСТ СА ПДВ-ом	ПЛАНИРАНА ВРЕДНОСТ УСЛУГЕ	РЕБАЛАНС 2 ЗА 2022	РЕАЛИЗОВАНО У 2022.	I квартал (I-III)	II квартал (IV-VI)	III квартал (VII-IX)	IV квартал (X-XII)	РЕАЛИЗОВАНО ДО 2022.	РЕАЛИЗОВАНО УКУПНО	ПРЕОСТАЛО ЗА РЕАЛИЗАЦИЈУ
83,000,000.00	700,000.00	0.00	0.00	0.00	0.00	0.00	0.00	0.00	0.00	0.00

Р. Бр.	Корисник	Сврха	I квартал (I-III)	II квартал (IV-VI)	III квартал (VII-IX)	IV квартал (X-XII)	Износ
1	Политика	Процена утицаја на животну средину пројекта реконструкције постојећег моста Гарашког језера на државном путу IIА реда, бр.150, деоница Аранђеловац (Букуља) - Белановица	19,920.60				19,920.60
2	Институт за путеве	Рефундација таксе бр. 120-003 - Урбанистички пројекат реконструкције државног пута IIА реда бр. 100, деоница кроз насеље Сремски Карловци, км: 132+369км-135+680, Л=3,21км	7,502.65				7,502.65
3	Политика	Сагласност на Студију о процени утицаја на животну средину фазне изградње сталне депоније вишка земљаног материјала из ископа за потребе извођења радова на траси будућег државног пута А2, Београд-Јужни Јадран, деоница Прељина-Пожега	30,355.20				30,355.20
4	Народне новине	Урбанистички пројекат за изградњу објекта јавне намене друског моста преко Матејевачке реке на ДП II-Б реда, бр.426 у селу Горњи Матејевац, деоница: петља Ниш исток-Малча	19,800.00				19,800.00
5	Буџет Републике Србије	Идејни пројекат за изградњу прилазних конструкција друско-железничког моста преко реке Дунав - "Панчевачки мост", на десној обали, на државном путу IV-47, деоница Београд (Богословија) - петља Крњача	2,160.00				2,160.00
6	МХМ Пројект	Рефундација трошкова бр. 03-22 - Израда Студије оправданости са Идејним пројектом изградње брзе саобраћајнице IV реда, гранични прелаз са Мађарском (Бачки Брег)-Сомбор-Кула-Врбас-Србобран-Бечеј-Кикинда-гранични прелаз са Румунијом (Наково)	464,590.00				464,590.00
7	Јавно водопривредно предузеће "Србијаводе"	Мишљење у поступку издавања водних услова за изградњу привремене саобраћајнице и моста преко Бјелице у Крстцу за потребе изградње аутопута Београд-Јужни Јадран Е-763, деоница Прељина-Пожега	19,800.00				19,800.00
8	Институт за путеве	Рефундација таксе бр.120-002 - Урбанистички пројекат реконструкције државног пута IIА реда бр.100, деоница кроз насеље Сремски Карловци км: 132+369км-135+680, Л=3,21км	20,000.00				20,000.00
9	Буџет Републике Србије- Министарство заштите животне средине	Републичка административна такса за захтев за сагласност на студију о процени утицаја на животну средину фазне изградње брзе саобраћајнице државног пута IB реда бр. 26, деоница Шабац-Лозница, на административној територији града Лознице	139,280.00				139,280.00
10	АПР	Накнада за ЦЕОП- реконструкција друског моста Каракај преко реке Дрине на државном путу IB реда бр. 26 на граничном прелазу Мали Зворник	2,000.00				2,000.00
11	Буџет Републике Србије	Накнада за ЦЕОП- реконструкција друског моста Каракај преко реке Дрине на државном путу IB реда бр. 26 на граничном прелазу Мали Зворник	4,210.00				4,210.00
12	Институт за путеве	Рефундација таксе бр. 120-005- Урбанистички пројекат за изградњу објекта јавне намене- ДП IB реда број 26 Шабац- Лозница, деоница на административној територији Града Лозница, км 90+929,15- км 113+150,00	60,000.00				60,000.00
13	Мостпројект	Рефундација рачуна 07-22- Техничка документација реконструкције друског моста Каракај преко реке Дрине на државном путу IB реда бр. 26 на граничном прелазу Мали Зворник	3,768.00				3,768.00
14	Мостпројект	Рефундација рачуна 05-22- Техничка документација за мост преко Матејевачке реке на државном путу IIB реда бр. 426, у селу Горњи Матејевац, деоница: петља Ниш исток- Малча	5,482.00				5,482.00
15	Мостпројект	Рефундација рачуна 06-22- Техничка документација за реконструкцију моста Шепак преко реке Дрине на државном путу IB реда број 27 (26), на граничном прелазу Трбушница	4,728.00				4,728.00
16	Завод за заштиту природе Србије	Такса за издавање акта о условима заштите природе за издавање локацијских услова за изградњу привремених објеката и привремених саобраћајних и инфраструктурних прикључака на Државни пут IB реда бр. 29 Пријеполје- Нови Пазар (градилштни камп) за потребе изградње аутопута Е-763 Пожега- Дуга Пољана	30,000.00				30,000.00
17	МТС- Дирекција за технику	Издавање техничких услова за израду привремених објеката и привремених саобраћајних и инфраструктурних прикључака на Државни пут IB реда бр. 29, Пријеполје- Нови Пазар (градилштни камп) за потребе изградње аутопута Е-763 Пожега- Дуга Пољана	5,074.98				5,074.98
18	ЕМС	За издавање локацијских услова за изградњу Привремених објеката и привремених саобраћајних и инфраструктурних прикључака на Државни пут IB реда бр. 29 Пријеполје- Нови Пазар, (Градилштни камп) за потребе изградње аутопута Е-763 Пожега- Дуга Пољана км: 220+156	14,646.00				14,646.00
19	РГЗ	Копија плана, за кп 2790 и др КО Ступ, размера 1:2000	2,340.00				2,340.00
20	Буџет Републике Србије- Министарство заштите животне средине	Трошкови рада три члана Техничке комисије за оцену Студије о процени утицаја на животну средину пројекта изградње брзе саобраћајнице државног пута IB реда, аутопут Е-75 Београд- Ниш (петља Пожаревац- Пожаревац (обилазница)- Велико Градиште- Голубац (брзе саобраћајнице IB реда) поддеоница : од км 0+000 до км 23+075	37,500.00				37,500.00
21	Буџет Републике Србије- Министарство заштите животне средине	Републичка административна такса за захтев за давање мишљења о примени републичких прописа о приступу или не приступу објекта Студије о процени утицаја на животну средину за Пројекат привремених објеката и привремених саобраћајних и инфраструктурних прикључака на државни пут IB реда бр. 29 Пријеполје- Нови Пазар, (Градилштни камп) за потребе изградње аутопута Е-763, Пожега- Дуга Пољана км : 220+156, насеље Ступ, општина Сјеница	13,470.00				13,470.00
22	Буџет Републике Србије- Министарство заштите животне средине	Републичка административна такса за захтев за одлучивање о потреби процене утицаја на животну средину Идејног пројекта за изградњу тунела испод превоја Кадињача на државном путу IB реда бр. 28, деоница Дуб- Дубиц, од км 0+000 до км 6+282,12	2,160.00				2,160.00
23	Политика	Политика III/155 мп-Шабац- Лозница на територији града Лознице	29,406.60				29,406.60
24	Електродистрибуција Србије	Трошкови обраде предмета- Услови за пројектовање и прикључење објекта, јавна рсвета, Сомбор, улица 12, Војвођанске ударне бригаде бр. Б6	16,772.40				16,772.40
25	Институт за путеве	Рефундација таксе бр. 120-004- Урбанистички пројекат за изградњу објекта јавне намене ДП IB реда број 26 Шабац-Лозница	7,980.00				7,980.00
26	Политика	Политика III/120 ММ- Петља Пожаревац- Голубац	22,766.40				22,766.40
27	Политика	Политика III/120 ММ-реконструкција моста преко Гарашког језера	22,766.40				22,766.40
28	ЕМС	Услуга издавања услова за изградњу бетонске базе 2-1 која се налази у непосредној близини петље "Вртник" са десне стране пројектованог магистралног пута М-21, Нови Сад-Рума. База 2-1 се простире на површини од 5417,73 м2	31,872.00				31,872.00
29	Нови Сад гас	У-45- издавање сагласности- правна лица- за потребе изградње државног пута Нови Сад- Рума	15,312.00				15,312.00
30	Електродистрибуција Србије	Трошкови обраде предмета- саобраћајна површина Сремска Каменица	11,878.80				11,878.80

31	Институт за путеве	Рефундација таксе број 120-006- издавање грађевинске дозволе за Рума- Шабац	11,150.00			11,150.00
32	Институт за путеве	Рефундација таксе број 120-008 - Пројектовање и извођење радова на изградњи државног пута ІВ реда бр.27 Лозница-Ваљево-Лазаревац, пријава радова	6,650.00			6,650.00
33	Јавно водопривредно предузеће "Србијаводе"	Мишљење за водне услове за израду пројектне документације за изградњу привремених објеката и привремених саобраћајних и инфраструктурних прикључака на државни пут ІБ реда, Пријеполје-Нови Пазар (Градилишни камп 1) за потребе изградње аутопута Е-763 Пожега-Дуга Пољана	33,000.00			33,000.00
34	Служба за катастар водовода - Ваљево	Уплата таксе за издавање локацијских услова и за извођење радова реконструкцију Друмског моста Каракај преко реке Дрине на државном путу ІБ реда бр. 26, гранични прелаз Мали Зворник	7,098.00			7,098.00
35	Буџет Републике Србије- Министарство заштите животне средине	Уплата републичке административне таксе - Студија процене утицаја на животну средину за пројекат фазне изградње државног пута ІБ реда, Аутопут Е-75 Београд-Ниш (петља "Пожаревац") - Пожаревац (обилазница) - Велико Градиште - Голубац	139,280.00			139,280.00
36	Политика	Изградња моста након уклањања старог са заштитом корита реке Бјелице у зони моста, на државном путу ІІА реда бр. 181, место Крстац, деоница Лучани-Лис	22,766.40			22,766.40
37	Агенција за привредне регистре	Уплата таксе - Локацијски услови за изградњу брзе саобраћајнице ІВ реда Нови Сад-Рума, Партија 3- Деоница 3: Петља "Каћ" - Петроварадин (петља "Аутопут Е-75") км:0+000,00 - км:6+900,00 "ПП-ДП21", Л=6,900км	2,000.00			2,000.00
38	АП Војводина - буџет	Покрајинска административна такса - Локацијски услови за изградњу брзе саобраћајнице ІВ реда Нови Сад-Рума, Партија 3- Деоница 3: Петља "Каћ" - Петроварадин (петља "Аутопут Е-75") км:0+000,00 - км:6+900,00 "ПП-ДП21", Л=6,900км	4,210.00			4,210.00
39	Електродистрибуција Србије	Уплата таксе - локацијски услови за извођење радова за реконструкцију Друмског моста Каракај преко реке Дрине на држ. путу ІБ реда бр.26 на граничном прелазу Мали Зворник	11,878.80			11,878.80
40	Инфраструктура железнице Србије а.д.	Уплата таксе - локацијски услови за извођење радова за реконструкцију Друмског моста Каракај преко реке Дрине на држ. путу ІБ реда бр.26 на граничном прелазу Мали Зворник	7,200.00			7,200.00
41	МГСИ - Дирекција за водне путеве	Уплата таксе - Измена локацијских услова за изградњу брзе саобраћајнице ІБ реда Нови Сад-Рума, Партија 3 - Деоница 3: Петља "Каћ"-Петроварадин (петља "Аутопут 75")	25,700.00			25,700.00
42	Јавно водопривредно предузеће "Србијаводе"	Издавање водних услова за израду техничке документације за изградњу І фазе Северне обилазнице око Крагујевца (саобраћајница ІБ реда), на к.п. У КО Цветојевац, КО Јовановац, КО Крагујевац ІV и КО Нови Милановац-Град Крагујевац	19,800.00			19,800.00
43	Политика	Студија о процени утицаја на ж.с. пројекта фазне изградње деонице аутопута Е-761 од Крушевца (Кошеви) до Адрана км 27+600 - км 81+476.86 на територији општине Ћићевац и Варварин, града Крушевца, општина Трстеник и Врњачка Бања и града Краљева	19,920.60			19,920.60
44	Србијагас	Издавање услова за изградњу брзе саобраћајнице ІБ реда Нови Сад-Рума	7,502.65			7,502.65
45	Буџет Републике Србије	Трошкови стручне контроле техничке документације - Изградња новог моста, након уклањања старог, са заштитом корита реке Бјелице у зони моста, на дп ІІА реда бр.181, у месту Дљин, деоница: Лучани-Лис	494,693.00			494,693.00
46	Србијагас	Издавање локацијских услова за реконструкцију друмског моста Шепак преко реке Дрине на државном путу ІБ реда бр.26 на граничном прелазу Трбушница	4,194.74			4,194.74
47	Србијагас	Издавање локацијских услова за реконструкцију друмског моста Каракај преко реке Дрине на државном путу ІБ реда бр.26 на граничном прелазу Мали Зворник	4,194.74			4,194.74
48	Инфраструктура железнице Србије а.д.	Трошкови издавања сагласности за озакоњење моста преко реке Тисе на д.п. ІІА реда бр.129: деоница Шајкаш-Перлез у инфраструктурном појасу железничке пруге (Нови Сад) - Распутница Сајлово-Римски Шанчеви-Орловат Стајалиште код Титела	7,200.00			7,200.00
49	Јавно комунално предузеће "Водовод и канализација"	Давање услова за изградњу брзе саобраћајнице ІБ реда северна обилазница града Крагујевца І фаза	4,202.76			4,202.76
50	Политика	Изградња прилазних конструкција друмско-железничког моста преко реке Дунав-"Панчевачки мост", на десној обали, на државном путу ІБ-47, деоница Београд (Богословија)-петља Крњача	25,612.20			25,612.20
51	Инфраструктура железнице Србије а.д.	Трошкови издавања техничких услова за пројектовање и изградњу трасе Северне обилазнице града Крагујевца, односно атарског пута чија се траса паралелно води у заштитном појасу железничке пруге Лапово-Краљево-Лешак-Косово Поље-Ђенерал Јанковић-државна граница (Волково) у Јовановцу	43,200.00			43,200.00
52	ЕМС	Уплата таксе за издавање локацијских услова за извођење радова и реконструкцију Друмског моста Каракај преко реке Дрине на д.п. ІБ реда бр.26 на граничном прелазу Мали Зворник	31,872.00			31,872.00
53	Буџет Републике Србије - Министарство заштите животне средине	Уплата трошкова - Процена утицаја на ж.с. Пројекта фазне изградње деонице аутопута Е-761 од Крушевца (Кошеви) до Адрана км 27+600 - км 81+476.86 на територији општине Ћићевац и Варварин, града Крушевца, општина Трстеник и Врњачка Бања и града Краљева	50,000.00			50,000.00
54	Агенција за привредне регистре	Уплата таксе за добијање Решења о грађевинској дозволи за изградњу општинског пута: Горњи Милановац-Клатичево, ЛОТ1 (Обилазница око Горњег Милановца), општина Горњи Милановац	5,000.00			5,000.00
55	Буџет Републике Србије	Уплата таксе за добијање Решења о грађевинској дозволи за изградњу општинског пута: Горњи Милановац-Клатичево, ЛОТ1 (Обилазница око Горњег Милановца), општина Горњи Милановац	6,150.00			6,150.00
56	Јавно комунално предузеће "Дрина"	Уплата таксе - Издавање локацијских услова за извођење радова за реконструкцију Друмског моста Каракај преко реке Дрине на д.п. ІБ реда бр.26 на граничном прелазу Мали Зворник	6,000.00			6,000.00
57	Институт за путеве	Рефундација таксе бр.120-011 - Идејни пројекат са студијом оправданости изградње брзе саобраћајнице ІБ реда Шабац-Лозница, Л=55км и Слепчевић - гранични прелаз Бадовинци (Павловића мост) Л=15км	30,134.40			30,134.40
58	Нови Сад - гас	Издавање услова за пројектовање и прикључење за привремене саобраћајнице и саобраћајне прикључке за деоницу Нови Сад-Рума	15,312.00			15,312.00
59	Јавно водопривредно предузеће "Србијаводе"	Мишљење у поступку издавања водних услова за израду техничке документације за изградњу І фазе Северне обилазнице града Крагујевца (саобраћајница ІБ реда), на к.п. У КО Цветојевац, КО Јовановац, КО Крагујевац ІV и КО Нови Милановац	19,800.00			19,800.00
60	Завод за заштиту природе Србије	Такса за издавање акта о условима заштите природе за издавање локацијских услова за реконструкцију друмског моста "Каракај" преко реке Дрине на д.п. ІБ реда бр.26, на граничном прелазу "Мали Зворник"	30,000.00			30,000.00

61	АП Војводина	Уплата таксе - Локацијски услови за изградњу привременог градилишног кампа 3-2 на секцији будућег д.п. IБ реда бр.21 Нови Сад - Рума	30,000.00			30,000.00
62	Институт за путеве	Рефундација таксе бр.120-010 - Урбанистички пројекат за изградњу објекта јавне намене - д.п. IБ реда број 26 Шабац-Лозница	31,502.65			31,502.65
63	Институт за путеве	Рефундација таксе бр. 120-012 - Идејни пројекат са студијом оправданости изградње брзе саобраћајнице IБ реда Шабац-Лозница Л=55км и Слеччевић - гранични прелаз Бадовинци (Павловића мост) Л=15км		180,806.40		180,806.40
64	Институт за путеве	Рефундација таксе бр.120-013 - Пројекат Рума-Шабац-Лозница (привремена грађевинска дозвола, деоница Рума-Шабац, мост бр. 9)		8,150.00		8,150.00
65	Институт за путеве	Рефундација таксе бр.120-014 - Пројекат Рума-Шабац-Лозница (пријава радова)		6,650.00		6,650.00
66	ЕМС	Услуга издавања услова за радове на реконструкцији моста Каракај преко реке Дрине на д.п. IБ реда бр.26 на граничном прелазу Мали Зворник	31,872.00			31,872.00
67	ЕМС	Услуга издавања услова за изградњу привременог градилишног кампа (ознака 3-2) са привременом саобраћајницом Ц1, за потребе извођења радова на изградњи деонице д.п. IБ реда бр.21 Нови Сад-Рума, Деоница 2: Парагово - почетак обилазнице Руме на КП КО Петроварадин	31,872.00			31,872.00
68	Инжењерска комора Србије	Полагање стручног испита - јунски рок - Просторно планирање		20,000.00		20,000.00
69	Буџет Републике Србије	Републичка административна такса	145,490.00			145,490.00
70	Политика	Студија о процени утицаја на жс пројекта изградње сталне депоније вишка земљаног материјала из ископа за потребе извођења радова на траси будућег пута А2 (Аутопута Е-763), Београд-Јужни Јадран, деоница Прелина-Пожега, км 117+477.02 до км 147+675.00, Депонија бр.6 у општини Лучани	22,766.40			22,766.40
71	Политика	Захтев за одлучивање о потреби утицаја на жс за идејни пројекат Тунела испод превоја Кадињача на д.п. IБ реда бр.28, деоница Дуб-Дубци	18,972.00			18,972.00
72	Институт за путеве	Рефундација таксе бр.120-016 - Урбанистички пројекат реконструкције д.п. IIA реда бр.100, деоница кроз насеље Сремски Карловци		7,658.50		7,658.50
73	Институт за путеве	Рефундација таксе бр. 120-015 - Извођење радова на изградњи д.п. IБ реда бр.27 Лозница-Ваљево-Лазаревац (измена локацијских услова, деоница Иверак-Лајковац)		6,210.00		6,210.00
74	ФОРУМ МЕДИА	Рачун - отпремница - Приручник за управљање отпадом		6,875.00		6,875.00
75	Буџет РС - Министарство заштите животне средине	Уплата републичке административне таксе - Студија о процени утицаја на жс фазне изградње д.п. IБ реда, аутопут Е-75 Београд-Ниш (петља Пожаревац) - Пожаревац (обилазница) - Велико Градиште - Голубац (брза саобраћајница IБ реда)		139,280.00		139,280.00
76	Буџет РС - Министарство заштите животне средине	Републичка административна такса - Студија о процени утицаја на жс - изградња брзе саобраћајнице - од чвора Душановац до краја КО Прахово и реконструкцију делова државних путева IIA реда бр. 168 и IБ реда бр. 400, КО Душановац и КО Прахово, општина Неготин		2,160.00		2,160.00
77	Политика	Захтев за сагласност на Студију о процени утицаја на жс пројекта изградње брзе саобр. IБ реда, аутопут Е-75, Београд-Ниш (петља Пожаревац) - Пожаревац (обилазница) - Велико Градиште - Голубац		34,149.60		34,149.60
78	Буџет Републике Србије	Републичка административна такса - пројекат препарцелације за мост преко реке Бјелице на д.п. IIA реда бр. 181 у месту Крстац, деоница Лучани-Лис		600.00		600.00
79	Буџет општине Лучани	Локална административна такса - пројекат препарцелације за мост преко реке Бјелице на д.п. IIA реда бр. 181 у месту Крстац, деоница Лучани-Лис		450.00		450.00
80	Буџет Републике Србије	Републичка административна такса - пројекат препарцелације за мост преко реке Бјелице на д.п. IIA реда бр. 181 у месту Дгину, деоница Лучани-Лис		600.00		600.00
81	Буџет општине Лучани	Локална административна такса - пројекат препарцелације за мост преко реке Бјелице на д.п. IIA реда бр. 181 у месту Дгину, деоница Лучани-Лис		450.00		450.00
82	АП Војводина	Уплата таксе за издавање локацијских услова за изградњу привременог градилишног кампа 3-1, на секцији 3 будућег д.п. IБ реда бр.21 Нови Сад-Рума		30,000.00		30,000.00
83	Буџет Републике Србије	Студија оправданости и ИП - Изградња брзе саобраћајнице д.п. IБ реда бр.26, деоница Шабац-Лозница, на административној територији града Шапца		816,908.00		816,908.00
84	Буџет Републике Србије	Уплата републичке административне таксе - експлоатација позајмишта Власово, ојачање пута IIA реда бр. 229 Бојник-Пролом, деоница Добра Вода-Пролом		900.00		900.00
85	Буџет Републике Србије	Уплата таксе за давање стручне основе - експлоатација позајмишта Власово, ојачање пута IIA реда бр. 229 Бојник-Пролом, деоница Добра Вода-Пролом		25,000.00		25,000.00
86	Агенција за привредне регистре	Уплата таксе за централну евиденцију обједињене процедуре - Локацијски услови за изградњу моста преко реке Велике Мораве и приступних саобраћајница у Ћуприји		2,000.00		2,000.00
87	Буџет Републике Србије	Уплата таксе за централну евиденцију обједињене процедуре - Локацијски услови за изградњу моста преко реке Велике Мораве и приступних саобраћајница у Ћуприји		4,210.00		4,210.00
88	Буџет Републике Србије - Министарство заштите животне средине	Уплата трошкова поступка по предмету - Изградња д.п. IБ-26, деоница Шабац-Лозница, 22км, на КО Ново Село, КО Лешница, КО Јелав, КО Липнички Шор и КО Лозница		25,000.00		25,000.00
89	Институт за путеве	Рефундација таксе бр.120-017 - Урбанистички пројекат реконструкције д.п. IIA реда бр.100, деоница кроз насеље Сремски Карловци км:132+369км - 135+680, Л=3,21км		43,200.00		43,200.00
90	Институт за путеве	Рефундација таксе бр.120-018 - Изградња д.п. IБ реда бр.27, Лозница-Ваљево-Лазаревац (петља на аутопуту Е-763 Београд-Пожега)		24,000.00		24,000.00



91	Политика	Студија о процени утицаја на жс пројекта изградње д.п. ИБ-26, деоница Шабац-Лозница, 22км, КО Ново Село, КО Лешница, КО Јелав, КО Липнички Шор, КО Лозница		28,458.00		28,458.00
92	Политика	Фактура бр. 90376041		22,766.40		22,766.40
93	Институт за путеве	Рефундација таксе бр.120-019 - Изградња д.п. ИБ реда бр.27 Лозница-Ваљево-Лазаревац (петља на аутопуту Е-763 Београд-Пожега)		20,000.00		20,000.00
94	Институт за путеве	Рефундација таксе бр.120-020 - Радови на изградњи д.п. ИБ реда бр.27 Лозница - Ваљево - Лазаревац		7,502.65		7,502.65
95	ЕМС	Услуга издавања услова за изградњу привремене саобраћајнице (ознака 2-7) са привременим прикључком на д.п. ИБ реда бр. 21, за потребе извођења радова на изградњи деонице д.п. ИБ реда бр.21 Нови Сад - Рума, Деоница 2: Парагово - почетак обилазнице Руме		31,872.00		31,872.00
96	Буџет Републике Србије	Трошкови стручне контроле техничке документације - Изградња дела аутопута Е70, деоница: Панчево - Вршац - граница са Румунијом		442,954.00		442,954.00
97	PANPRO TEAM	Префактурисање административних трошкова за Идејни пројекат са Студијом оправданости Нештин-Визиф-Ердевик		6,210.00		6,210.00
98	Србијагас	Издавање услова за изградњу привремене саобраћајнице на изградњи д.п. Нови Сад-Рума, деоница 2 Парагово - почетак обилазнице Рума		7,502.65		7,502.65
99	Шидпројект	Рефундација такси - Обављање привремених радова на обезбеђењу потребне документације за изградњу граничног прелаза Бачки Брег		33,838.98		33,838.98
100	АП Војводина буџет	Покрајинска административна такса - Издавање грађевинске дозволе за изградњу д.п. ИБ реда бр.21 Нови Сад-Рума, Деоница 3: Петља Каћ - Петроварадин (петља "Аутопут Е-75") км:0+000,00 - км:6+900,00 "ПП-ДП21"; Поддеоница 3.1 - фаза 1, Л=1,96км, км 4+750,00 - км 6+710,675		6,150.00		6,150.00
101	Агенција за привредне регистре	Покрајинска административна такса - Издавање грађевинске дозволе за изградњу д.п. ИБ реда бр.21 Нови Сад-Рума, Деоница 3: Петља Каћ - Петроварадин (петља "Аутопут Е-75") км:0+000,00 - км:6+900,00 "ПП-ДП21"; Поддеоница 3.1 - фаза 1, Л=1,96км, км 4+750,00 - км 6+710,675		5,000.00		5,000.00
102	Буџет Републике Србије	Трошкови стручне контроле техничке документације - Студија оправданости и Идејни пројекат: Изградња брзе саобраћајнице д.п. ИБ реда, Деоница: Слеччевић - гранични прелаз Бадовинци (Павловића мост)		727,548.00		727,548.00
103	Буџет Републике Србије	Трошкови стручне контроле техничке документације - Студија оправданости и Идејни пројекат: Измештање дела трасе д.п. ИА реда бр. 154 и изградња надвожњака преко железничке пруге		522,918.00		522,918.00
104	Политика	Студија о процени утицаја на ж.с. Пројекта изградње Брзе саобраћајнице ИБ реда, Аутопут Е-75, Београд-Ниш (петља Пожаревац-Пожаревац (обилазница) - Велико Градиште - Голубац, поддеоница 3		34,149.60		34,149.60
105	Воде Војводине - Нови Сад	Водни услови		61,810.50		61,810.50
106	Буџет Републике Србије	Републичка административна такса за захтев за одлучивање о потреби процене утицаја на животну средину Идејног пројекта за реконструкцију раскрснице улица XI војвођанске ударне бригаде	2,160.00			2,160.00
107	Буџет Републике Србије	Републичка административна такса за захтев за одређивање обима и садржаја студија о процени утицаја на ж. Идејног пројекта за фазну изградњу I фазе Северне обилазнице града Крагујевца (саобр. ИБ реда)	2,160.00			2,160.00
108	Буџет АП Војводине	Покрајинска административна такса за потребе издавања локацијских услова за изградњу моста на Дунаву код Бачке Паланке са прилазима (приступним путевима)	4,210.00			4,210.00
109	Агенција за привредне регистре	Накнада за ЦЕОП - Покрајинска административна такса за потребе издавања локацијских услова за изградњу моста на Дунаву код Бачке Паланке са прилазима (приступним путевима)	2,000.00			2,000.00
110	Агенција за привредне регистре	Накнада за ЦЕОП - издавање решења о грађ. Дозволи за изградњу моста преко Матејевачке реке у Матејевцу, деоница: петља Ниш исток Малча	5,000.00			5,000.00
111	Буџет Републике Србије	Републичка административна такса - издавање решења о грађ. Дозволи за изградњу моста преко Матејевачке реке у Матејевцу, деоница: петља Ниш исток Малча	6,150.00			6,150.00
112	Буџет Републике Србије - Министарство заштите животне средине	Републичка административна такса за захтев за сагласност на Студију о процени утицаја на жс - Идејни пројекат за изградњу тунела испод превоја Кадињача на д.п. ИБ реда нр.28, деоница: Дуб - Дубци од км 0+000,00 до км 6+282,12, укупне дужине Л=6,28км	139,280.00			139,280.00
113	Буџет Републике Србије - Министарство заштите животне средине	Републичка административна такса за захтев за сагласност на Студију о процени утицаја на жс - сагласност на Студију о процени утицаја на жс пројекта изградње сталне депоније вишка земљаног материјала из ископа за потребе извођења радова на траси будућег д.п. А2 (Аутопут Е-763), Београд-Јужни Јадран, деоница Прегљина - Пожега	139,280.00			139,280.00
114	Народне новине	Урбанистички пројекат за изградњу објекта јавне намене друског моста преко Матејевачке реке на ДП II-Б реда, бр.426 у селу Горњи Матејевац, деоница: петља Ниш исток-Малча	20,400.00			20,400.00
115	Институт за путеве	Захтев за рефундацију уплаћених такси - Израда пројекта за изградњу обилазнице Ужице - измештање дела ДП ИБ реда бр.28	33,564.96			33,564.96
116	Институт за путеве	Захтев за рефундацију уплаћених такси - Урбанистички пројекат за изградњу објекта јавне намене ДП ИБ реда бр.26 Шабац-Лозница, деоница на административној територији града Лозница, км 90+929,15 - км 113+150	20,000.00			20,000.00
117	Институт за путеве	Захтев за рефундацију такси - Идејни пројекат са студијом оправданости изградње брзе саобраћајнице ИБ реда Шабац-Лознице, Л=55км и Слеччевић - гранични прелаз Бадовинци (Павловића мост) Л=15км	90,403.20			90,403.20
118	Буџет Републике Србије - Покрајински секретаријат за урбанизам и заштиту животне средине	Републичка административна такса захтев за одлучивање о потреби процене утицаја на животну средину ПДР и Идејног пројекта са студијом оправданости реконструкције и изградњом дп ИБ реда бр.19, деоница: Нештин-Визиф-Ердевик	2,160.00			2,160.00
119	Политика	Процена утицаја на животну средину за Пројекат изградње прилазних конструкција друско - железничког моста преко реке Дунав - "Панчевачки мост", на десној обали, на дп ИБ-47, деоница Београд (Богословија) - петља Крњача	28,458.00			28,458.00

120	Политика	Студија о процени утицаја на животну средину пројекта фазне изградње брзе саобраћајнице - дп ІБ реда од чвора Душановац до краја КО Прахово и реконструкцију делова дп ІА реда бр.168 и ІІБ реда бр.400, на к.п. У КО Душановац и КО Прахово, општина Неголин	22,766.40		22,766.40
121	Шидпроект	Рефундација такси - Прибављање неопходне документације за издавање Локацијских услова, мишљења и сагласности потребних за израду Урбанистичко-техничких докумената и документације за измештање дела трасе дп ІА реда бр. 154 и изградњу надвожњака преко железничке пруге Београд-Пожаревац	25,358.40		25,358.40
122	Електродистрибуција Србије	Трошкови обраде предмета - Привремене саобраћајне површине, Петроварадин	11,878.80		11,878.80
123	Јавно водопривредно предузеће "Србијаводе"	Извештај о испуњености услова из Мишљења и Водних услова за издавање водне сагласности за техничку документацију - Пројекат за изградњу аутопута Е-763, деоница Грељина - Пожега км 114+477,02 до км 147+675,00, поддеоница 5	19,800.00		19,800.00
124	Телеком Србија	Издавање локацијских услова за изградњу моста преко Велике Мораве на парцелама 1613/3 КО Тузприја, 3312/5 КО Тузприја (ван града), 2246/1 КО Остриковац и 2770/1 КО Мијатовац	4,059.98		4,059.98
125	Народне новине	Оглас 18 цм/2 ступца	20,400.00		20,400.00
126	Јавно водопривредно предузеће "Србијаводе"	Мишљење у поступку издавања водних услова за изградњу моста преко реке Велике Мораве на траси будућег д.п. А реда бр.158, на територији Тузприја	19,800.00		19,800.00
127	Србијагас	Локацијски услови - мост преко реке Велике Мораве и приступне саобраћајнице у Тузприји	4,194.74		4,194.74
128	Дневник Војводина PRESS	Процена утицаја на жс пројекта Реконструкција и изградња д.п. ІБ реда бр.19, деоница: Нештин-Визић-Ердевик од км 0+000 до км 13+700	12,700.80		12,700.80
129	ЕМС	Услуга издавања услова за мост преко реке Велике Мораве и приступне саобраћајнице у Тузприји КП 1613/3 и друге на КО Тузприја град, КП 3312/5 и друге на КО Тузприја ван града, КП 2246/1 и друге на КО Остриковац и КП 2770/1 и друге на КО Мијатовац	31,872.00		31,872.00
130	FORUM MEDIA	Приручник за управљање отадом	6,875.00		6,875.00
131	Новинско издавачка установа "Руске слово"	Оглас објављен у Руском слову 31 - Изградња државног пута Нештин - Визић - Ердевик	4,500.00		4,500.00
132	Завод за заштиту природе Србије	Такса за локацијске услове за изградњу моста преко реке Велике Мораве и приступне саобраћајнице у Тузприји у К.О. Тузприја град, Тузприја ван града, Остриковац и К.О. Мијатовац	30,000.00		30,000.00
133	Јавно водопривредно предузеће "Воде Војводине"	Водни услови за изградњу привремене саобраћајнице преко насипа "Победа" на к.п. 2946/19 и 2863/1 КО Петроварадин	25,132.32		25,132.32
134	МТС- Дирекција за технику	Технички услови за израду Урбанистичког пројекта, Лок. Услова за брзу саобраћајницу Бачки Брег - Наково (територија Нови Бечеј)	16,239.94		16,239.94
135	МТС- Дирекција за технику	Издавање техничких услова за ИДР I фаза (0.0-5.0км) Северне обилазнице града Крагујевца	11,164.96		11,164.96
136	Агенција за привредне регистре	Накнада за ЦЕОП - Брза саобраћајница ІБ реда Нови Сад-Рума, Партија 2 - Деоница 2.1	5,000.00		5,000.00
137	АП Војводина - буџет	Покрајинска административна такса - Брза саобраћајница ІБ реда Нови Сад-Рума, Партија 2 - Деоница 2.2	6,150.00		6,150.00
138	Буџет Републике Србије	Уплата републичке административне таксе - Захтев за одлучивање о потреби утицаја на ЖС Идејног пројекта за реконструкцију раскрснице д.п. ІА реда бр.130 и Црепајског пута у Панчеву	2,160.00		2,160.00
139	Буџет Републике Србије - Министарство заштите животне средине	Уплата трошкова поступка по предмету - Пројекат изградње Брзе саобраћајнице д.п. ІБ реда, Аутопут Е-75 Београд-Ниш (петља Пожаревац) - Пожаревац (обилазница) - Велико Градиште-Голубац	50,000.00		50,000.00
140	Телеком Србија	Технички услови за израду Урбанистичког пројекта, Лок. Услова за брзу саобраћајницу Бачки Брег - Наково (територија Нови Бечеј)	16,239.94		16,239.94
141	Политика	Студија о процени утицаја на жс пројекта фазне изградње д.п. ІБ реда, Београд - Ниш (петља Пожаревац) - Пожаревац (обилазница) - Велико Градиште - Голубац	28,458.00		28,458.00
142	Политика	Студија о процени утицаја на жс пројекта - фазне изградње брзе саобр. - д.п. ІБ реда од чвора Душановац до краја КО Прахово	22,766.40		22,766.40
143	Новинско издавачка установа "Глас Јужду"	Оглас - Студија о процени утицаја на жс Пројекта реконструкције и изградње д.п. ІБ реда, Нештин - Визић - Ердевик	3,840.00		3,840.00
144	Политика	Оглас - Јавни увид у Нацрт ПДР и ваздухопловну академију у Вршцу и извештај о стратешкој процени утицаја на ПДР за аеродром и ваздухопловну академију у Вршцу на животну средину	34,149.60		34,149.60
145	Институт за путеве	Рефундација таксе електродистрибуција - Пројектовање и извођење радова на изградњи д.п. ІБ реда бр.27, Лозница-Ваљево-Лазаревац	7,980.00		7,980.00
146	ДБ Инжењеринг	Рефундација трошкова према уговору 454-582	1,508,449.22		1,508,449.22
147	Буџет Републике Србије	Такса за издавање решења о условима заштите природе - Акт о условима заштите жс за рехабилитацију д.п. ІА реда бр. 228, деоница Рударе - Власово (од Пролом бање до Власова) и Власово - Негосавље (од Власова до Горњег Гајтана)	30,000.00		30,000.00
148	Буџет Републике Србије	Уплата републичке административне таксе - Акт о условима заштите жс за рехабилитацију д.п. ІА реда бр. 228, деоница Рударе - Власово (од Пролом бање до Власова) и Власово - Негосавље (од Власова до Горњег Гајтана)	900.00		900.00
149	Буџет Републике Србије	Уплата републичке административне таксе - Издавање информација о локацији за изградњу моста преко Велике Мораве на д.п. ІА реда број 189	3,240.00		3,240.00
150	PANPRO TEAM	Префактурисање административних трошкова за Идејни пројекат са Студијом оправданости Нештин-Визић-Ердевик	186,444.18		186,444.18
151	Телеком Србија	Привремена саобраћајница преко насипа Победа за потребе извођења радова на изградњи д.п. ІБ реда бр.21, Нови Сад - Рума ("Фрушкогорски коридор") КО Петроварадин	4,059.98		4,059.98
152	Агенција за привредне регистре	Накнада за ЦЕОП - Издавање грађевинске дозволе за изградњу брзе саобраћајнице ІБ реда Нови Сад - Рума, Партија 2 - Деоница 2.4	5,000.00		5,000.00
153	АП Војводина - буџет	Покрајинска административна такса - Издавање грађевинске дозволе за изградњу брзе саобраћајнице ІБ реда Нови Сад - Рума, Партија 2 - Деоница 2.5	6,150.00		6,150.00
154	Републички геодетски завод	Уплата таксе - за издавање локацијских услова за изградњу моста на Дунаву код Бачке Паланке са прилазима (приступним путевима)	5,101.00		5,101.00
155	Електродистрибуција Србије	Уплата таксе - издавање локацијских услова за изградњу моста преко реке Велике Мораве и приступних саобраћајница у Тузприји	5,022.40		5,022.40
156	Политика	Рачун - северна обилазница око Крагујевца	22,766.40		22,766.40
157	Електродистрибуција Србије	Достављање предрачуна за Услове за пројектовање објекта, мост, Бачка Паланка	11,878.80		11,878.80
158	Буџет Републике Србије	Студија оправданости и ИДП - Уљивно-изливних саобр. На д.п. ІА реда бр. 2 (аутопут Е-763) Београд - Јужни Јадран, деоница: Сурчин - Обреновац у Јакову	478,225.00		478,225.00
159	МГСИ - Дирекција за водне путеве	Уплата таксе - Висина накнаде за издавање локацијских услова за изградњу моста на Дунаву код Бачке Паланке (са приступним путевима)	25,700.00		25,700.00

160	АП Војводина	Уплата таксе - Висина накнаде за издавање локацијских услова за изградњу моста на Дунаву код Бачке Паланке (са приступним путевима)			30,000.00	30,000.00
161	Институт за путеве	Рефундација таксе - Идејни пројекат са Студијом оправданости изградње брзе саобраћајнице ИБ реда Шабац-Лозница, Л=55км и Слеччевић-Бадовинци (Павловића мост) Л=15км			241,075.20	241,075.20
162	Буџет Републике Србије	Републичка административна такса - реконструкција путног објекта (мост) на км 62+530 д.п. ИА реда бр.194, од км 62+490 до км 62+580 на кат. парцелама 6067, 2980/2, 6048, 2922/2, 2880/2 и 6055 КО Рутоши, Нова Варош			2,160.00	2,160.00
163	ЈП Стандард Бачка Паланка	Уплата таксе за издавање локацијских услова за изградњу моста на Дунаву код Бачке Паланке са прилазима (деоница д.п. ИБ реда бр.19) у КО Бачка Паланка, КО Нештин			20,400.00	20,400.00
164	Акционарско друштво "Електромержа Србије"	Услуга издавања услова за изградњу привременог градилишног кампа (ознака 3-1) са привременим саобраћајницама, извођења радова на изградњи деонице ДП ИБ реда бр. 21 Нови Сад-Рума, Деоница 3: Петља "Каћ" - Петроварадин (петља "Аутопут Е-75"), Парагово - почетак обилазнице Руме	31,872.00			31,872.00
165	Привредно друштво Нови Сад - гас за дистрибуцију гаса, одржавање и извођење	Издавање услова за пројектовање и прикључење за привремене саобраћајнице и привремене објекте за потребе градилишта за изградњу аутопута		2,334.00		2,334.00
166	Институт за путеве	Рефундација таксе - Урбанистички пројекат за изградњу објекта јавне намене - ДП ИБ реда бр.26 Шабац-Лозница, деоница на административној територији града Лозница, км 90+929, 15-км 113+150.00		19,800.00		19,800.00
167	Институт за путеве	Рефундација уплаћених такси - Пројектовање и извођење радова на изградњи д.п. ИБ реда бр.27 Лозница-Ваљево-Лазаревац (петља на аутопуту Е-763 Београд-Пожега)		11,164.96		11,164.96
168	Шидпројект	Рефундација такси - израда Урбанистичко-техничке документације, надвожњак Београд-Пољаревац		25,358.40		25,358.40
169	Политика	Рачун - Општина Неготин		22,766.40		22,766.40
170	Србијагас	Технички услови на основу захтева ROP-PSGUY-9228-LOC-1/2022 и техничке подлоге за израду фактуре		7,502.65		7,502.65
171	Телеком Србија	Издавање услова ROP-PSUGY-19426 за мост на Дунаву код Бачке Паланке са прилазима		11,164.96		11,164.96
172	Покрајински завод за заштиту споменика културе	Стварни трошкови за издавање локацијских услова за изградњу моста на Дунаву код Бачке Паланке		10,000.00		10,000.00
173	Шидпројект	Рефундација такси - Издавање локацијских услова Урбанистичко - техничких докумената Београд-Пољаревац		22,766.40		22,766.40
174	Панчевац	Захтев за одлучивање о потреби промене утицаја на жс Пројекта реконструкције раскрснице д.п. ИА реда бр.130		13,200.00		13,200.00
175	Воде Војводине	Трошкови давања мишљења у поступку водних услова - Аутопут Рума-Шабац, деоница од аутопута Е-70 (петља Рума) до моста на Сави и деоници км 65+300 до км 66+970 на парцелама КО Кленак		13,178.34		13,178.34
176	Буџет Републике Србије - Министарство заштите животне средине	Студија о процени утицаја на жс пројекта за изградњу сталне депоније вишка земљаног материјала из ископа за потребе извођења радова на траси будућег д.п. А2 (Аутопут Е-763), Београд-Јужни Јадран, деоница Прељина-Пожега, км 117+477.02, Депонија бр.6		139,280.00		139,280.00
177	Политика	Студија о процени утицаја на ж.с. - Изградња моста преко реке Црнице, д.п. ИБ реда бр. 388, деоница Сисевац		19,920.60		19,920.60
178	Политика	Студија о процени утицаја на животну средину Пројекта Третман инфективног медицинског отпада у постројењу у Општој болници Бор - оглас		28,458.00		28,458.00
179	Јавно водопривредно предузеће "Србијаводе"	Мишљење у поступку израде техничке документације за изградњу петље "Врањска бања" на аутопуту А1 (Е-75) Београд-Ниш-граница са Северном Македонијом, деоница Владичин Хан - Доњи Нерадовац		26,400.00		26,400.00
180	Институт за путеве	Рефундација таксе - Пројекат обилазнице Ужица - издавање привремене грађевинске дозволе за Пројекат припремних радова од км 1+900 до км 2+400		8,150.00		8,150.00
181	Инжењерска комора Србије	Члан Коморе - Јелена Ивановић, дуговање по основу чланарине за период 26.09.2022. до 26.09.2023.		9,500.00		9,500.00
182	Јавно предузеће "Урбанизам"	Урбанистички услови за изградњу бунара за водоснабдевање градилишта на деоници 3, д.п. ИБ реда бр.21, Нови Сад-Рума, деоница 3, петља Каћ-Петроварадин (петља аутопут Е-75)		10,687.42		10,687.42
183	Јавно комунално предузеће "Комуналпројект" Бачка Паланка	Издавање локацијских услова за потребе изградње моста на Дунаву код Бачке Паланке, са прилазима (деоница д.п. ИБ реда бр.19) и две кружне раскрснице, једна на укрштању д.п. ИБ реда бр.19 са д.п. ИБ реда бр.12, друга на укрштању д.п. ИБ реда бр.19 са д.п. ИА реда бр.119 КО Бачка Паланка		33,292.80		33,292.80
184	Јавно водопривредно предузеће Србијаводе	Водни услови - за реконструкцију моста "Сушица 4" (ИД 14720), д.п. ИБ реда бр.28, на км 123+465, деоница Сушица-Кремна		19,800.00		19,800.00
185	Serbia Broadband - Српске кабловске мреже	Накнада за издавање локацијских услова		6,240.00		6,240.00
186	Агенција за привредне регистре	Уплата таксе - Извођење радова за реконструкцију моста Шепак преко реке Дрине на д.п. ИБ реда бр.27 на граничном прелазу Трбушница		2,000.00		2,000.00
187	Воде Војводине - Нови Сад	Трошкови давања мишљења		61,810.50		61,810.50
188	Буџет Републике Србије	Уплата таксе - Извођење радова за реконструкцију моста Шепак преко реке Дрине на д.п. ИБ реда бр.27 на граничном прелазу Трбушница		6,150.00		6,150.00
189	Буџет Републике Србије - Министарство заштите животне средине	Уплата републичке административне таксе - Захтев за одлучивање о потреби утицаја на ЖС Идејног пројекта аутопута на стубовима, на целој дужини од краја наплатног платоа до почетка моста на Сави од км 65+300.00 до км 66+970.00, укупна дужина трасе Л=1670м		2,160.00		2,160.00
190	Буџет Републике Србије - Министарство заштите животне средине	Уплата трошкова поступка по предмету Пројекта изградње сталне депоније вишка земљаног материјала из ископа за потребе извођења радова на траси будућег д.п. А2 (Аутопут Е-763), Београд-Јужни Јадран, деоница Прељина-Пожега, км 117+477.02 до км 147+675.00, Депонија бр.4		37,500.00		37,500.00

191	Политика	Уплата трошкова поступка по предмету Пројекта изградње сталне депоније вишка земљаног материјала из ископа за потребе извођења радова на траси будућег д.п. А2 (Аутопут Е-763), Београд-Јужни Јадран, деоница Прељина-Пожега, км 117+477.02 до км 147+675.00, Депонија бр.4			28,458.00	28,458.00
192	Панчевац	Огласи - 4982 објава захтева за одлучивање о потреби промене утицаја на животну средину Пројекта реконструкције раскрснице д.п. IIA реда бр.130			13,200.05	13,200.05
193	Дневник Војводина PRESS	Захтев за одлучивање о потреби промене утицаја на жс Пројекта реконструкције и изградње д.п. IБ реда бр.19, деоница: Нештин - Визић - Ердвик од км 0+000 до км 13+700			12,700.80	12,700.80
194	PANPRO TEAM	Префундирисање административних трошкова за Идејни пројекат са Студијом оправданости Нештин-Визић-Ердвик			31,872.00	31,872.00
195	Институт за путеве	Рефундација таксе - Израда планско - техничке документације за урбанистички пројекат изградње Обилазнице Ужица			76,190.00	76,190.00
196	Институт за путеве	Рефундација таксе - Фазна изградња брзе саобраћајнице д.п. IБ реда: Шабац-Лозница, на административној територији града Лознице, кружне раскрснице Липнички Шор			8,150.00	8,150.00
197	Нови Сад - гас	Издавање услова за пројектовање и прикључење за привремену саобраћајницу преко насипа Марија Снежна, за потребе извођења радова на изградњи д.п. IБ реда бр.21, Нови Сад - Рума			15,312.00	15,312.00
198	Политика	Студија о процени утицаја на животну средину Пројекта фазне изградње I фазе Северне обилазнице града Крагујевца			22,766.40	22,766.40
199	Институт за путеве	Рефундација таксе - План детаљне регулације и Идејни пројекат са Студијом оправданости изградње брзе саобраћајнице IБ реда: Шабац - Лозница			6,210.00	6,210.00
200	Институт за путеве	Рефундација таксе - Израда измене и допуне просторног плана подручја посебне намене инфраструктурног коридора д.п. IБ реда бр.21 Нови Сад - Рума - Шабац и д.п. IБ реда Шабац - Лозница			68,762.00	68,762.00
201	Институт за путеве	Рефундација таксе - План детаљне регулације и Идејни пројекат са Студијом оправданости изградње брзе саобраћајнице IБ реда: Шабац - Лозница, Л=55км и Слеччевић - гранични прелаз Бадовинци (Павловића мост)			8,150.00	8,150.00
202	PANPRO TEAM	Префундирисање административних трошкова за Идејни пројекат са Студијом оправданости Нештин-Визић-Ердвик			78,985.34	78,985.34
203	MTC- Дирекција за технику	Издавање техничких услова за ИДР I фаза (0.0-5.0км) Северне обилазнице града Крагујевца			11,164.96	11,164.96
204	Јавно водопривредно предузеће "Воде Војводине"	Трошкови давања мишљења у поступку издавања водних услова за привремене саобраћајнице преко одбрамбеног насипа Марија Снежна за потребе извођења радова на изградњи д.п. IБ реда бр.21 Нови Сад - Рума			25,132.32	25,132.32
205	Институт за путеве	Рефундација таксе - Идејни пројекат са Студијом оправданости д.п. IБ реда бр.27, Лозница - Ваљево - Лазаревац, деоница: Иверак - Лајковац (петља на аутопуту Београд-Пожега)			8,150.00	8,150.00
206	Институт за путеве	Рефундација таксе 120-050 Измештање постојећих електроенергетских водова у коридору новог д.п. IБ реда бр.27: Лозница-Ваљево-Лазаревац, деоница: Иверак-Лајковац (петља на аутопуту Е-763 Београд - Пожега), општина Лајковац			6,650.00	6,650.00
207	Институт за путеве	Рефундација таксе 120-046 Измештање постојећих електроенергетских водова у коридору новог д.п. IБ реда бр.27: Лозница-Ваљево-Лазаревац, деоница: Иверак-Лајковац (петља на аутопуту Е-763 Београд - Пожега)			8,150.00	8,150.00
208	Институт за путеве	Рефундација таксе 120-047 Измештање постојећих електроенергетских водова у коридору новог д.п. IБ реда бр.27: Лозница-Ваљево-Лазаревац, деоница: Иверак-Лајковац (петља на аутопуту Е-763 Београд - Пожега)			8,150.00	8,150.00
209	Институт за путеве	Рефундација таксе 120-045 - Државни пут IБ реда бр.27, Лозница-Ваљево-Лазаревац, деоница: Иверак-Лајковац (петља на аутопуту Е-763 Београд-Пожега), за мост преко реке Рабас на локалном путу на км 0+117,853			42,669.00	42,669.00
210	Институт за путеве	Рефундација таксе 120-044 - Државни пут IБ реда бр.27: Лозница-Ваљево-Лазаревац, деоница Иверак-Лајковац, за локални пут у петљи Дивци на км 6+100			71,579.20	71,579.20
211	Институт за путеве	Рефундација таксе 120-049 - Аутопут А1 (Е-75) (Београд-Ниш-Граница са С.Македонијом, деоница: Владичин Хан-Доњи Њарадовац, Петља "Врањска Бања")			259,042.15	259,042.15
212	Институт за путеве	Рефундација таксе 120-043 - Државни пут IБ реда бр.27, Лозница-Ваљево-Лазаревац (петља на аутопуту Е-763 Београд-Пожега), за наставка канала Дивци од петље Дивци до Кланичке реке			155,893.20	155,893.20
213	Институт за путеве	Рефундација таксе 120-051 - Измештање постојећих електроенергетских водова у коридору новог д.п. IБ реда бр.27: Лозница-Ваљево-Лазаревац, деоница: Иверак-Лајковац (петља на аутопуту Е-763 Београд-Пожега)			6,650.00	6,650.00
214	Институт за путеве	Рефундација таксе 120-053 - Фазна изградња брзе саобраћајнице д.п. IБ реда бр.26, деоница: Шабац-Лозница, на административној територији града Лознице, припремни радови Надвожњака бр.14, преко аутопута, Надвожњака бр.15, бр.16, бр.18, бр.20			8,150.00	8,150.00
215	Институт за путеве	Рефундација таксе 120-055 - Фазна изградња брзе саобраћајнице д.п. IБ реда бр.26, деоница: Шабац-Лозница, на административној територији града Лознице, припремни радови Мост бр.1, Мост бр.5, Мост бр.7, Мост бр.10, Мост бр.11			8,150.00	8,150.00
216	FILOS ENGINEERING	Рефундација трошкова за септембар 2022. године - Идејно решење које је део Техничке документације за реконструкцију друмског моста преко реке Сушице - Сушица 4 на д.п. IБ реда бр.28, на км 123+465, деоница Сушица - Кремна, КО Бранешци, општина Чајетина			34,519.98	34,519.98
217	Институт за путеве	Идејни пројекат са Студијом оправданости д.п. IБ реда бр.27, Лозница - Ваљево - Лазаревац, деоница Иверак-Лајковац - Измештање постојећих електроенергетских водова			8,150.00	8,150.00
218	Електродистрибуција Србије	Трошкови обраде предмета - саобраћајна површина Петроварадин			11,878.80	11,878.80
219	Панчевац	Обавештење о неприступању изради процене утицаја на жс - Пројекта реконструкције раскрсница д.п. IIA реда бр.130 и Црепајског пута у Панчеву			14,949.95	14,949.95

220	Институт за путеве	Рефундација таксе 120-052 - Мост на стационачи км 66+510,26, Аутопут Рума-Шабац, од аутопута Е-70 (петља Рума до моста на Сави, деоница км 65+300,00 - км 66+970,00)				6,890.00	6,890.00
221	Институт за путеве	Рефундација таксе - Аутопут Рума-Шабац, од аутопута е-70 (петља Рума) до моста на Сави од км 44+708,89 до км 66+790,15, према "ПГ-ДП21 и 19"				13,300.00	13,300.00
222	Завод за заштиту споменика културе града Београда	Локацијски услови за изградњу уливно-изливних саобраћајница на д.п. IА реда број 2, Београд-Јужни Јадран, деоница: Сурчин-Ореновац у Јакову				1,500.00	1,500.00
223	Политика	Захтев за одлучивање о потреби промене утицаја на жс за реконструкцију путног објекта (моста) на км 62+530 д.п. IА реда бр.194, КО Рутоши, Нова Варош				19,920.60	19,920.60
224	Институт за путеве	Рефундација таксе бр. 120-035 - Измештање постојећих електроенергетских водова у коридору новог д.п. IБ реда бр.27, општина Лајковац, деоница Иверак - Лајковац				8,150.00	8,150.00
225	Институт за путеве	Рефундација таксе бр. 120-058 Државни пут IБ реда бр.27: Лозница-Ваљево-Лазаревац (петља на аутопуту Е-763 Београд - Пожега), за наставак канала Дивци од петље Дивци до Кланичке реке				11,150.00	11,150.00
226	Институт за путеве	Рефундација таксе бр. 120-059 - Државни пут IБ реда бр.27, Лозница - Ваљево - Лазаревац, деоница: Иверак - Лајковац, за мост преко реке Рабас на локалном путу на км 0+117,853, за издавање грађевинске дозволе				11,150.00	11,150.00
227	Институт за путеве	Рефундација таксе бр.120-060 - Измештање цевовода у зони надвожњака на км 17+260.62 брзе магистралне саобраћајнице Иверак - Лајковац, за издавање локацијских услова				6,210.00	6,210.00
228	Институт за путеве	Рефундација таксе бр.120-062 - д.п. IБ реда бр.27, Лозница-Ваљево-Лазаревац (петља на аутопуту Е-763 Београд-Пожега), за наставак канала Дивци од петље до Кланичке реке), за измену локацијских услова				7,050.00	7,050.00
229	Институт за путеве	Рефундација таксе бр.120-061 - Фазна изградња брзе саобраћајнице д.п. IБ реда: Шабац-Лозница, на административној територији града Лознице, кружне раскрснице Липнички Шор 104+040 и Лозница (север км 108+530), за пријаву радова				6,650.00	6,650.00
230	Буџет Републике Србије - Министарство заштите животне средине	Уплата републичке административне таксе - Пројекта фазне изградње пута Нови Београд - Сурчин као наставак аутопута е-763 Београд-Пожега и реконструкција постојећег кружног тока (Виноградска улица), I фаза, на поддеоници III од км 5+575,00 до км 7+895,74				2,160.00	2,160.00
231	Агенција за привредне регистре	Накнада за ЦЕОП - Одобрење за извођење радова на реконструкцији друмског моста на д.п. IА реда бр.150, деоница: Аранђеловац (Букуља) - Белановица на км 07+899 преко језера Гараша				2,000.00	2,000.00
232	Буџет Републике Србије	Накнада за ЦЕОП - Одобрење за извођење радова на реконструкцији друмског моста на д.п. IА реда бр.150, деоница: Аранђеловац (Букуља) - Белановица на км 07+899 преко језера Гараша				6,150.00	6,150.00
233	Агенција за привредне регистре	Накнада за ЦЕОП - Одобрење за извођење радова за реконструкцију друмског моста Каракај преко реке Дрине на д.п. IБ реда бр.26 на граничном прелазу Мали Зворник				2,000.00	2,000.00
234	Буџет Републике Србије	Накнада за ЦЕОП - Одобрење за извођење радова за реконструкцију друмског моста Каракај преко реке Дрине на д.п. IБ реда бр.26 на граничном прелазу Мали Зворник				6,150.00	6,150.00
235	FILOS ENGINEERING	Захтев за рефундацију трошкова за октобар - Идејно решење - део Техничке документације за реконструкцију друмског моста преко реке Сушице - Сушица 4 (ИД 14720) на д.п. IБ реда бр.28 на км 123+465, деоница: Сушица-Кремна				67,334.40	67,334.40
236	Буџет Републике Србије	Уплата таксе за Подношење захтева и Издавање решења - Прикључење Наплатне станице Сремска Митровица и Наплатн станице Инђија (у поступку изградње фото-напонских електрана и прилагођења бројила)				330.00	330.00
237	Буџет Републике Србије	Уплата таксе за Подношење захтева и Издавање решења - Прикључење Наплатне станице Сремска Митровица и Наплатн станице Инђија (у поступку изградње фото-напонских електрана и прилагођења бројила) - наплатна станица Инђија				330.00	330.00
238	Буџет Републике Србије	Уплата таксе за Подношење захтева и Издавање решења - Прикључење Наплатне станице Сремска Митровица и Наплатн станице Инђија (у поступку изградње фото-напонских електрана и прилагођења бројила)				570.00	570.00
239	Буџет Републике Србије	Уплата таксе за Подношење захтева и Издавање решења - Прикључење Наплатне станице Сремска Митровица и Наплатн станице Инђија (у поступку изградње фото-напонских електрана и прилагођења бројила) - наплатна станица Инђија				570.00	570.00
240	МХМ Пројект	Трошкови за рефундацију - Прибављање услова и података за потребе израде Урбанистичког пројекта за изградњу д.п. IБ реда на територији града Сомбора - деоница: од укрштања са постојећим д.п. IБ реда бр.12 код Сомбора, до границе са општином код места Књајићево				855,027.80	855,027.80
241	МХМ Пројект	Трошкови за рефундацију - Прибављање Локацијских услова и података за потребе израде Идејног пројекта за изградњу д.п. IБ реда на територији Сомбора - деоница: од гр. прелаза са Мађарском (Бачки Брег), постојећи д.п. IБ реда бр. 15 до раскрснице са постојећим д.п. бр.12				621,953.34	621,953.34
242	МХМ Пројект	Рефундација трошкова - Прибављање услова и података за потребе израде Урбанистичког пројекта за изградњу д.п. IБ реда (брзе саобраћајнице) на територији општине Кула, деоница: од административне границе са Сомбором до административне границе са општином Врбас				342,924.96	342,924.96
243	Буџет Републике Србије	Уплата таксе - Ревизиона комисија за стручну контролу тех. док. - Студија оправданости са Идејним пројектом, д.п. IБ реда 21 Нови Сад - Рума, Партија 3, Деоница 3: Петља Каћ				261,072.00	261,072.00
244	Институт за путеве	Рефундација таксе 120-065 - Аутопут Рума-Шабац, од аутопута е-70 (петља "Рума") до моста на Сави од км 44+708,89 до км 66+790,15				6,650.00	6,650.00
245	DLM PRO	Израда граверских плочица				4,560.00	4,560.00
246	АП Војводина	Уплата таксе за потребе издавања локацијских услова за изградњу привремене саобраћајнице преко одбрамбеног насила Марија Снежна за потребе извођења радова на изградњи д.п. IБ реда бр.21, Нови Сад - Рума				30,000.00	30,000.00

247	АП Војводина	Уплата таксе за потребе издавања локацијских услова за изградњу привремене мобилне фабрике бетона у оквиру привременог градилишног кампа К2 на траси д.п. ИБ реда бр.21 Нови Сад - Рума				25,000.00	25,000.00
248	Институт за путеве	Рефундација таксе 120-057 - Урбанистички пројекат реконструкције д.п. ИА реда бр.199, деоница кроз насеље Сремски Карловци, км: 132+369 км - 135+680, Л=3,21км				43,200.00	43,200.00
249	Институт за путеве	Рефундација таксе нр.120-064 - Државни пут ИБ реда бр.27: Лозница-Ваљево-Лазаревац, деоница: Иверак - Лајковац, за мост преко реке Рабас на локалном путу на км 0+117,853				1,401.00	1,401.00
250	Институт за путеве	Рефундација таксе бр.120-063 - Аутопут А1, Београд - Ниш - Граница са Македонијом, деоница: Владичин Хан - Доњи Нерадовац, петља Врањска Бања, општина Врање				30,000.00	30,000.00
251	Јавно предузеће за грејање и одржавање стамбених зграда и пословних просторија Нови дом - Врање	Издавање техничких услова за пројектовање по предмету број ROP-MGSI-26395-LOC-1-HPAP-5/2022 од 02.09.2022.				8,400.00	8,400.00
252	Јавно комунално предузеће "Водовод и канализација"	Сарадња на пројектовању саобраћајнице - водовод - Деоница: Нови Београд - Сурчин, наставак аутопута Е-763 Београд - Пожега				130,255.30	130,255.30
253	Буџет Републике Србије - Министарство заштите животне средине	Уплата републичке административне таксе - Идејни пројекат петља Врањска бања на аутопуту А1 (Е-75) Београд - Ниш - граница са Северном Македонијом, деоница Владичин Хан - Доњи Нерадовац, Л=3000м				2,160.00	2,160.00
254	Буџет Републике Србије	Уплата таксе за подношење захтева и издавање решења за прикључење Наплатне станице Пећинци и Управне зграде Путеви Србије (у поступку уградње фото-напонских електрана и прилагођења бројила)				330.00	330.00
255	Буџет Републике Србије	Уплата таксе за подношење захтева и издавање решења за прикључење Наплатне станице Пећинци и Управне зграде Путеви Србије (у поступку уградње фото-напонских електрана и прилагођења бројила)				330.00	330.00
256	Буџет Републике Србије	Уплата таксе за подношење захтева и издавање решења за прикључење Наплатне станице Пећинци и Управне зграде Путеви Србије (у поступку уградње фото-напонских електрана и прилагођења бројила)				570.00	570.00
257	Буџет Републике Србије	Уплата таксе за подношење захтева и издавање решења за прикључење Наплатне станице Пећинци и Управне зграде Путеви Србије (у поступку уградње фото-напонских електрана и прилагођења бројила)				570.00	570.00
258	Телеком Србија	Издавање услова за пројектовање за изградњу граничног прелаза "Бачки Брег" између Републике Србије и Републике Мађарске - Бачки Брег				5,074.98	5,074.98
259	Дневник Војводина PRESS	Решење о приступању изради студије о процени утицаја на животну средину - Пројекат реконструкције и изградње д.п. ИБ реда бр.19, деоница: Нештин - Визић - Ердевик				11,289.60	11,289.60
260	Новинско издавачка установа "Руске слово"	Оглас				4,500.00	4,500.00
261	Политика	Студија о процени утицаја на жс пројекта: Изградња сталне депоније бр.6, вишка земљаног материјала из ископа за потребе извођења радова на траси будућег д.п. А2, Београд - Јужни Јадран, деоница Прељина - Пожега				39,272.04	39,272.04
262	Институт за путеве	Рефундација таксе бр.120-34 - Пројекат обилазнице Ужица - издавање привремене грађевинске дозволе за Пројекат припремних радова од км 0+900 до км 1+900				8,150.00	8,150.00
263	Институт за путеве	Рефундација таксе бр.120-33 - Измена грађевинске дозволе за мост Себечевске реке				11,150.00	11,150.00
264	Институт за путеве	Рефундација таксе бр. 120-066 - Изградња брзе саобраћајнице д.п. ИБ реда бр.26: деоница: Шабац - Лозница, на административној територији града Шапца, Идејни пројекат припремних радова				8,150.00	8,150.00
265	Институт за путеве	Рефундација таксе бр.120-067 - Изградња брзе саобраћајнице д.п. ИБ реда бр.26, деоница: Шабац - Лозница, на административној територији града Шапца, Идејни пројекат припремних радова				8,150.00	8,150.00
266	Институт за путеве	Рефундација таксе бр.120-068 - Изградња брзе саобраћајнице д.п. ИБ реда бр.26, деоница: Шабац - Лозница, на административној територији града Шапца, Идејни пројекат припремних радова				8,150.00	8,150.00
267	Институт за путеве	Рефундација таксе бр.120-017 - Урбанистички пројекат реконструкције д.п. ИА реда бр.100, деоница кроз насеље Сремски Карловци км:132+369км - 135+680, Л=3,21км			43,200.00		43,200.00
268	Институт за путеве	Државни пут ИБ реда бр.27: Лозница - Ваљево, деоница: Иверак - Лајковац, наставак канала Дивци од петље Дивци до Кланичке реке, за издавање грађевинске дозволе				11,150.00	11,150.00
269	Институт за путеве	Грађевинска дозвола за изградњу моста преко реке Рабас, пријава радова за мост бр.7, преко реке Рабас				7,160.00	7,160.00
270	Институт за путеве	Рефундација таксе бр. 120-071 - Државни пут бр.27, Лозница - Ваљево, деоница: Иверак - Лајковац - Измештање цевовода у зони надвожњака на км 17+260,62 брзе магистралне саобраћајнице Иверак-Лајковац за локавијске услове				4,480.00	4,480.00
271	Институт за путеве	Државни пут ИБ реда бр.27, Лозница - Ваљево-Лазаревац, деоница: Иверак-Лајковац, за пријаву радова				6,650.00	6,650.00
272	Институт за путеве	Рефундација таксе 120-048 - Државни пут ИБ реда бр.27, Лозница - Ваљево-Лазаревац, деоница: Иверак-Лајковац (петља на аутопуту е-763 Београд - Пожега)				11,150.00	11,150.00
273	Политика	Студија о процени утицаја на жс пројекта изградње моста на Дунаву код Бачке Паланке са прилазима				22,766.40	22,766.40
274	ЈКП "Зеленило - Београд"	Профактура - наплата аванса за донаторску садњу високих четинара испод моста Газела - Парк Републике Српске у Новом Београду				27,770.00	27,770.00
275	ЈКП "Зеленило - Београд"	Профактура - наплата аванса за набавку и транспорт високих четинара				27,500.00	27,500.00
276	Политика	Студија о процени утицаја на ж.с. Пројекта изградње Брзе саобраћајнице ИБ реда, Аутопут Е-75, Београд-Ниш (петља Пожаревац-Пожаревац (обилазница) - Велико Градмиште - Голубац, поддеоница 3				29,406.60	29,406.60
277	Буџет Републике Србије - Министарство заштите животне средине	Уплата републичке административне таксе - Процена утицаја на жс - Идејни пројекат мост преко реке Велике Мораве на траси будућег д.п. ИА реда бр. 158				2,160.00	2,160.00
278	Буџет Републике Србије - Министарство заштите животне средине	Уплата републичке административне таксе - Процена утицаја на жс - Пројекат реконструкције друмског моста "Сушица 4" преко реке Сушице на км 123+465, д.п. ИБ реда бр.28, деоница: Сушица - Кремна				2,160.00	2,160.00
279	Шидпројект	Рефундација такси - прибављање услова и сагласности ГП Бачки Брег				7,452.00	7,452.00

280	Преивредно друштво Пословна академија ПКС	Припрема ЕУ пројеката и израде буџета са пројекте				20,160.00	20,160.00
281	Јавно комунално предузеће "Београдске електране"	Накнада трошкова за издавање услова - д.п. IIA реда бр.154 (измештање дела трасе) и надвожњак преко железничке пруге Београд - Пожаревац (изградња) Општина Раковица, КО Ресник				11,881.20	11,881.20
282	Институт за путеве	Измештање цевовода у зони надвожњака на км 17+260.62 брзе магистралне саобраћајнице Иверак - Лајковац				36,369.55	36,369.55
283	АП Војводина буџет	Захтев за издавање грађевинске дозволе за изградњу брзе саобраћајнице IБ реда, Нови Сад - Рума, Деоница 3, Петља "Каћ" - Петроварадин (петља аутопут Е-75)				330.00	330.00
284	АП Војводина буџет	Захтев за издавање грађевинске дозволе за изградњу брзе саобраћајнице IБ реда, Нови Сад - Рума, Партија 2, Деоница 2.4				330.00	330.00
285	АП Војводина буџет	Захтев за издавање грађевинске дозволе за изградњу брзе саобраћајнице IБ реда, Нови Сад - Рума, Партија 2, Деоница 2.1				330.00	330.00
286	Новинско издавачка кућа - НЛАС LJUDU	Оглас у листу број 49 од 03.12.2022. год. - Обавештење о донетом решењу о потреби израде студије о процени утицаја на жс пројекта реконструкције и изградње д.п. IБ реда Нештин - Визић - Ердевик				3,840.00	3,840.00
287	Буџет Републике Србије	Уплата републичке административне таксе за захтев и издавање Решења за техничко регулисање саобраћаја				330.00	330.00
288	Буџет Републике Србије	Уплата републичке административне таксе за захтев и издавање Решења за техничко регулисање саобраћаја				16,470.00	16,470.00
289	Буџет Републике Србије - Министарство заштите животне средине	Уплата трошкова по предмету - Пројекат изградње моста на Дунаву код Бачке Паланке са прилазима				50,000.00	50,000.00
290	Буџет Републике Србије	Фазна изградња брзе саобраћајнице - д.п. IБ реда од чвора Душановац до краја КО Прахово и реконструкције делова д.п. IIA реда бр. 168 и IIB реда бр. 400				666,385.00	666,385.00
291	Буџет Републике Србије - Министарство заштите животне средине	Окончање поступка процене утицаја на жс Пројекта изградње брзе саобраћајнице д.п. IБ реда, Аутопут Е-75, Београд - Ниш (петља Пожаревац) - Пожаревац (обилазница) - В.Градиште - Голубац (брзе саобраћајнице IБ реда				37,500.00	37,500.00
292	МХМ Пројект	Списак трошкова за рефундацију - Идејни Пројекат са студијом оправданости изградње Северне обилазнице око Крагујевца			367,619.26		367,619.26
293	Електродистрибуција Србије	Трошкови обраде предмета - фабрика бетона Петроварадин				11,878.80	11,878.80
294	DB INŽENJERING	Рефундација трошкова - локацијски услови				245,108.52	245,108.52

Р е к а п и т у л а ц и ј а
Позиција 2. Студије и пројекти
Б) Улагања у текућој години

(у динарима)

Позиција у програму	ПОЗИЦИЈА	II РЕБАЛАНС за 2022	РЕАЛИЗОВАНО У 2022.	I квартал (I-III)	II квартал (IV-VI)	III квартал (VII-IX)	IV квартал (X-XII)
1	Аутопутеви	83,640,000.00	84,120,000.00	41,136,000.00	25,584,000.00	0.00	17,400,000.00
2.1	Државни путеви IБ реда - Брзе саобраћајнице	367,961,295.14	349,310,669.54	51,808,884.00	120,372,756.74	56,689,451.40	120,439,577.40
2.2	Државни путеви IБ реда	7,610,792.50	5,030,792.50	0.00	288,000.00	0.00	4,742,792.50
2.3	Државни путеви II реда	70,000.00	0.00	0.00	0.00	0.00	0.00
3	Мостови	108,907,720.00	90,068,520.00	2,087,400.00	22,254,960.00	19,884,000.00	45,842,160.00
4	ИПА пројекти	8,255,853.74	8,077,128.26	0.00	0.00	0.00	8,077,128.26
5	Остали трошкови	29,947,985.20	20,274,585.40	2,475,739.37	8,523,743.49	4,373,502.95	4,901,599.59
6	Безбедност саобраћаја	54,706,134.88	54,661,515.60	21,837,757.80	6,372,840.00	2,143,800.00	24,307,117.80
7	Животна средина	14,102,480.00	13,092,480.00	264,000.00	6,768,480.00	712,800.00	5,347,200.00
8	Енергетски менаџмент	69,998,196.90	67,908,232.13	0.00	3,479,965.20	53,604,511.20	10,823,755.73
9	Стратешко планирање	700,000.00	0.00	0.00	0.00	0.00	0.00
	УКУПНО :	745,900,458.36	692,543,923.43	119,609,781.17	193,644,745.43	137,408,065.55	241,881,331.28

2. ОДРЖАВАЊЕ

Од планираних 43.213,2 милиона динара за 2022. годину, у 2022. години реализовано је **43.007,1 милиона динара**, што представља **99,5% планираног годишњег износа**. Мање је реализовано 206,1 милиона динара.

Износ од 47.263,8 милиона динара састоји се од:

А) Пренете обавезе из претходне године које се плаћају у текућој години	1.086,9 милиона динара
Б) Улагања у текућој години	41.920,2 милиона динара

У наставку текста даје се прилог Сектора за одржавање државних путева I и II реда.

**ПРИЛОГ СЕКТОРА ЗА ОДРЖАВАЊЕ
ДРЖАВНИХ ПУТЕВА I И II РЕДА**

ПОЗИЦИЈА 2. ОДРЖАВАЊЕ



Ребаланс Програма пословања и реализација на одржавању државних путева I и II реда и објеката на територији Републике Србије за 2022. годину		Ребаланс Програма пословања за 2022. (у динарима са ПДВ-ом)	Реализација у 2022. (у динарима са ПДВ-ом)
2	О Д Р Ж А В А Њ Е	43,213,200,000.00	43,007,142,891.61
А) Неплаћене обавезе из 2021. године		1,086,900,000.00	1,086,900,000.00
Б) Улагања у текућој 2022. години (2.1 + 2.2 + 2.3)		42,126,300,000.00	41,920,242,891.61
2.1	ОДРЖАВАЊЕ ДРЖАВНИХ ПУТЕВА I И II РЕДА	34,828,700,000.00	34,070,188,793.68
2.1.1	РЕДОВНО ОДРЖАВАЊЕ (државни путевима I и II реда, објекти и електростанције) - члан 68 ЗОП	17,523,684,718.30	16,642,151,793.89
	2.1.1.1 редовно одржавање државних путева I и II реда (без ПБМЦ-а од 01.01.2022. до 31.03.2022.) (летње, зимско и набавка материјала)	15,811,490,061.74	15,019,694,784.24
	2.1.1.1.А зимска служба (са материјалом)	5,000,000,000.00	5,188,222,078.46
	2.1.1.1.Б редовно (летње) одржавање (са материјалом) (позиција обухвата и отклањање недостатака по налозима надлежних републичких инспектора) и налоге по члану 68	10,811,490,061.74	9,831,472,705.78
	2.1.1.1.Б.1 редовно (летње) одржавање (са материјалом) без налога по члану 68	8,861,490,061.74	7,723,285,398.02
	2.1.1.1.Б.2 налози по члану 68 - сви налози који иду кроз ситуацију редовно одржавања	1,950,000,000.00	2,108,187,307.76
	2.1.1.2 налози по члану 68 - налози који иду кроз посебне ситуације	310,000,000.00	377,757,339.43
	2.1.1.3 редовно одржавање по ПБМЦ-у (од 01.01.2022. до 31.03.2022.)	814,194,656.56	814,194,656.56
	2.1.1.3.1 Територија ИСТОК 3 (ИЗ)	128,519,861.64	128,519,861.64
	зимска служба (са материјалом)	48,407,736.76	48,407,736.76
	редовно (летње) одржавање (са материјалом)	80,112,124.88	80,112,124.88
	2.1.1.3.2 Територија ЈУГ 1 (Ј1)	102,470,463.35	102,470,463.35
	зимска служба (са материјалом)	62,028,800.03	62,028,800.03
	редовно (летње) одржавање (са материјалом)	40,441,663.32	40,441,663.32
	2.1.1.3.3 Територија ЈУГ 2 (Ј2)	123,852,054.45	123,852,054.45
	зимска служба (са материјалом)	73,254,959.25	73,254,959.25
	редовно (летње) одржавање (са материјалом)	50,597,095.20	50,597,095.20
	2.1.1.3.4 Територија ЈУГ 3 (Ј3)	156,018,119.38	156,018,119.38
	зимска служба (са материјалом)	97,450,852.51	97,450,852.51
	редовно (летње) одржавање (са материјалом)	58,567,266.87	58,567,266.87
	2.1.1.3.5 Територија ЈУГ 4 (Ј4)	92,388,280.95	92,388,280.95
	зимска служба (са материјалом)	64,989,330.79	64,989,330.79
	редовно (летње) одржавање (са материјалом)	27,398,950.16	27,398,950.16
	2.1.1.3.6 Територија ЦЕНТАР 8 (Ц8)	210,945,876.79	210,945,876.79
	зимска служба (са материјалом)	107,506,767.03	107,506,767.03
	редовно (летње) одржавање (са материјалом)	103,439,109.76	103,439,109.76
	2.1.1.4 редовно одржавање мостова и тунела на путевима (без објеката у ПБМЦ-у од 01.01.2022. до 31.03.2022.)	288,000,000.00	137,068,862.06
	2.1.1.5 редовно одржавање електростанције	300,000,000.00	293,436,151.60
2.1.2	РЕХАБИЛИТАЦИЈА (државни путевима, објекти на државним путевима) - члан 69 ЗОП	12,725,015,281.70	12,836,597,965.54
	2.1.2.1 УГОВОРИ (јавне набавке)	617,373,636.54	601,639,151.37
	2.1.2.1.1 - рехабилитација државних путева (коловозна конструкција, саоб сигнализација и опрема пута,.....)	550,373,636.54	534,382,953.53
	2.1.2.1.2 - санација клизишта и потпорних зидова	0.00	0.00
	2.1.2.1.3 - постављање расвете у насељеним местима и расвете у тунелима и на мостовима ради побољшања безбедности на путевима	0.00	0.00
	2.1.2.1.4 - санација и поправка мостова и тунела	67,000,000.00	67,256,197.84
	2.1.2.1.5 - санација црних тачака (опасна места)	0.00	0.00
	2.1.2.1.6 - формирање објеката за одржавање путева	0.00	0.00
	2.1.2.2 НАЛОЗИ ПО ЧЛАНУ 69	12,107,641,645.16	12,234,958,814.17
	2.1.2.2.1 санација путева	11,722,641,645.16	11,835,845,291.65
	2.1.2.2.2 санација клизишта	45,000,000.00	42,034,201.73
	2.1.2.2.3 санација мостова	340,000,000.00	357,079,320.79
2.1.3	УРГЕНТНО ОДРЖАВАЊЕ (државних путева и објеката на држ. путевима) - члан 70 ЗОП (равни условљени елементарним непогодама као што су снег, лед, клизишта, одрони, осушине, оштећена на коловозу као последица елементарних непогода, препреке на путу и остали радови који утичу на безбедно одвијање саобраћаја када су у питању оштећена на коловозу и објектима који припадају путу) ОБАВЕЗНЕ РЕЗЕРВЕ	4,000,000,000.00	4,032,168,348.65
	2.1.3.1 - санација путева	2,400,000,000.00	2,371,475,933.39
	2.1.3.2 - санација клизишта и потпорних зидова (пројектовање и извођење)	950,000,000.00	1,009,076,886.33
	2.1.3.3 - санација мостова и тунела	650,000,000.00	651,615,528.93
2.1.4	НАДЗОР И ЛАБОРАТОРИЈСКА КОНТРОЛА КВАЛИТЕТА (на путевима и објектима)	580,000,000.00	559,270,685.60
2.2	ОСТАЛЕ ПОЗИЦИЈЕ ОДРЖАВАЊА	659,600,000.00	776,310,000.44
	2.2.1 трошкови одржавања путних прелаза	12,000,000.00	0.00
	2.2.2 трошкови одводњавања путног земљишта	0.00	0.00
	2.2.3 трошкови одржавања мобилних санитарних уређаја на Е-путевима	71,000,000.00	69,483,118.80
	2.2.4 Пројекти и извођење радова техничког регулисања саобраћаја на побољшању нивоа безбедности у зонама школа	100,000.00	0.00
	2.2.5 разне услуге (хидрометеоролошког завода, Републичког геодетског завода, пројектантски надзор, технич. прегледи (приједи), таксе МГСИ,.....)	30,000,000.00	28,707,814.98
	2.2.6 ЕДБ рачуни - прикључци на електро мрежу	6,500,000.00	7,538,320.45
	2.2.7 заштита и контрола осовинског оптерећења и мерење и контрола укупне масе возила за потребе издавања дозвола за ванредни превоз	140,000,000.00	135,371,004.45
	2.2.8 утрошак електричне енергије и одржавање електричног система	400,000,000.00	535,209,741.76
	2.2.9 израда планова превентивних мера и координатори за извођење радова на периодичном одржавању државних путева и објеката	0.00	0.00
2.3	САНАЦИЈА (поправка) ЛОКАЛНЕ ПУТНЕ МРЕЖЕ И ОБЈЕКТА (ургентно одржавање локалне путне мреже и објеката на лок. путној мрежи по члану 70)	6,638,000,000.00	7,073,744,097.49
	2.3.1 Локални путевима	6,500,000,000.00	6,945,562,981.57
	2.3.2 Клизишта на локалним путевима	18,000,000.00	17,762,694.61
	2.3.3 Објекти (мостови) на локалним путевима	120,000,000.00	110,418,421.31

РЕБАЛАНС ПРОГРАМА ПОСЛОВАЊА ПО КВАРТАЛИМА ЗА 2022. год.

Ребаланс Програма пословања на одржавању државних путева I и II реда и објеката на територији Републике Србије за 2022. годину		Ребаланс Програма пословања за 2022. (са ПДВ-ом) (дин)	I (јануар, фебруар, март)	II (април, мај, јун)	III (јул, август, септембар)	IV (октобар, новембар, децембар)
2	ОДРЖАВАЊЕ	43,213,200,000.00	9,134,125,318.61	12,552,994,438.58	14,533,440,116.56	6,992,640,126.25
А) Неплаћене обавезе из 2021. године		1,086,900,000.00	1,086,900,000.00	0.00	0.00	0.00
Б) Улагања у текућој 2022. години (2.1 + 2.2 + 2.3)		42,126,300,000.00	8,047,225,318.61	12,552,994,438.58	14,533,440,116.56	6,992,640,126.25
2.1	ОДРЖАВАЊЕ ДРЖАВНИХ ПУТЕВА I И II РЕДА	34,828,700,000.00	7,200,231,931.20	9,816,719,107.02	11,678,212,596.50	6,133,536,365.28
2.1.1	РЕДОВНО ОДРЖАВАЊЕ (државни путеви I и II реда, објекти и електроинсталације) - члан 68 ЗОП	17,523,684,718.30	5,755,231,931.20	4,278,719,107.02	4,548,770,579.77	2,940,963,100.31
	2.1.1.1 редовно одржавање државних путева I и II реда (без ПБМЦ-а од 01.01.2022. до 31.03.2022.) (летње, зимско и набавка материјала)	15,811,490,061.74	4,870,000,000.00	3,950,000,000.00	4,211,490,061.74	2,780,000,000.00
	2.1.1.1.А зимска служба (са материјалом)	5,000,000,000.00	3,870,000,000.00	0.00	0.00	1,130,000,000.00
	2.1.1.1.Б редовно (летње) одржавање (са материјалом) (позиција обухвата и отклањање недостатака по налозима надлежних републичких инспектора) и налоге по члану 68 ЗОП	10,811,490,061.74	1,000,000,000.00	3,950,000,000.00	4,211,490,061.74	1,650,000,000.00
	2.1.1.1.Б.1 редовно (летње) одржавање (са материјалом) (позиција обухвата и отклањање недостатака по налозима надлежних републичких инспектора)	8,861,490,061.74	900,000,000.00	3,200,000,000.00	3,411,490,061.74	1,350,000,000.00
	2.1.1.1.Б.2 налози по члану 68 - сви налози који иду кроз ситуацију редовног одржавања	1,950,000,000.00	100,000,000.00	750,000,000.00	800,000,000.00	300,000,000.00
	2.1.1.2 налози по члану 68 - налози који иду кроз посебне ситуације	310,000,000.00	0.00	130,000,000.00	160,000,000.00	20,000,000.00
	2.1.1.3 редовно одржавање по ПБМЦ-у (од 01.01.2022. до 31.03.2022.)	814,194,656.56	814,194,656.56	0.00	0.00	0.00
	2.1.1.3.1 Територија ИСТОК 3 (ИЗ)	128,519,861.64	128,519,861.64	0.00	0.00	0.00
	зимска служба (са материјалом)	48,407,736.76	48,407,736.76	0.00	0.00	0.00
	редовно (летње) одржавање (са материјалом)	80,112,124.88	80,112,124.88	0.00	0.00	0.00
	2.1.1.3.2 Територија ЈУГ 1 (Ј1)	102,470,463.35	102,470,463.35	0.00	0.00	0.00
	зимска служба (са материјалом)	62,028,800.03	62,028,800.03	0.00	0.00	0.00
	редовно (летње) одржавање (са материјалом)	40,441,663.32	40,441,663.32	0.00	0.00	0.00
	2.1.1.3.3 Територија ЈУГ 2 (Ј2)	123,852,054.45	123,852,054.45	0.00	0.00	0.00
	зимска служба (са материјалом)	73,254,959.25	73,254,959.25	0.00	0.00	0.00
	редовно (летње) одржавање (са материјалом)	50,597,095.20	50,597,095.20	0.00	0.00	0.00
	2.1.1.3.4 Територија ЈУГ 3 (Ј3)	156,018,119.38	156,018,119.38	0.00	0.00	0.00
	зимска служба (са материјалом)	97,450,852.51	97,450,852.51	0.00	0.00	0.00
	редовно (летње) одржавање (са материјалом)	58,567,266.87	58,567,266.87	0.00	0.00	0.00
	2.1.1.3.5 Територија ЈУГ 4 (Ј4)	92,388,280.95	92,388,280.95	0.00	0.00	0.00
	зимска служба (са материјалом)	64,989,330.79	64,989,330.79	0.00	0.00	0.00
	редовно (летње) одржавање (са материјалом)	27,398,950.16	27,398,950.16	0.00	0.00	0.00
	2.1.1.3.6 Територија ЦЕНТАР 8 (Ц8)	210,945,876.79	210,945,876.79	0.00	0.00	0.00
	зимска служба (са материјалом)	107,506,767.03	107,506,767.03	0.00	0.00	0.00
	редовно (летње) одржавање (са материјалом)	103,439,109.76	103,439,109.76	0.00	0.00	0.00
	2.1.1.4 редовно одржавање мостова и тунела на путевима (без објеката у ПБМЦ-у од 01.01.2022. до 31.03.2022.)	288,000,000.00	20,000,000.00	96,000,000.00	108,000,000.00	64,000,000.00
	2.1.1.5 редовно одржавање електроинсталација	300,000,000.00	51,037,274.64	102,719,107.02	69,280,518.03	76,963,100.31

ЛОКАЛНИ ПУТЕВИ	члан 69	2.1.2 РЕХАБИЛИТАЦИЈА (државни путеви,објекти на државним путевима) - члан 69 ЗОП	12,725,015,281.70	905,000,000.00	4,098,000,000.00	5,419,442,016.73	2,302,573,264.97
		2.1.2.1 УГОВОРИ (јавне набавке)	617,373,636.54	50,000,000.00	183,000,000.00	264,373,636.54	120,000,000.00
		2.1.2.1.1 - рехабилитација државних путева (коловозна конструкција, саоб.сигнализација и опрема пута,.....)	550,373,636.54	50,000,000.00	170,000,000.00	230,373,636.54	100,000,000.00
		2.1.2.1.2 - санација клизишта и потпорних зидова	0.00	0.00	0.00	0.00	0.00
		2.1.2.1.3 - постављање расвете у насељеним местима и расвете у тунелима и на мостовима ради побољшања безбедности на путевима	0.00	0.00	0.00	0.00	0.00
		2.1.2.1.4 - санација и поправка мостова и тунела	67,000,000.00	0.00	13,000,000.00	34,000,000.00	20,000,000.00
		2.1.2.1.5 - санација црних тачака (опасна места)	0.00	0.00	0.00	0.00	0.00
		2.1.2.1.6 - формирање објеката за одржавање путева	0.00	0.00	0.00	0.00	0.00
		2.1.2.2 НАЛОЗИ ПО ЧЛАНУ 69	12,107,641,645.16	855,000,000.00	3,915,000,000.00	5,155,068,380.19	2,182,573,264.97
		2.1.2.2.1 санација путева	11,722,641,645.16	800,000,000.00	3,800,000,000.00	5,040,068,380.19	2,082,573,264.97
		2.1.2.2.2 санација клизишта	45,000,000.00	5,000,000.00	15,000,000.00	15,000,000.00	10,000,000.00
		2.1.2.2.3 санација мостова	340,000,000.00	50,000,000.00	100,000,000.00	100,000,000.00	90,000,000.00
		2.1.3 УРГЕНТНО ОДРЖАВАЊЕ (државних путева и објеката на држ. путевима) - члан 70 ЗОП (радови услед елементарних непогода као што су снег, лед, клизишта, одрони, осушине, оштећења на коловозу као последица елементарних непогода, препреке на путу и остали радови који утичу на безбедно одвијање саобраћаја када су у питању оштећења на коловозу и објектима који припадају путу) ОБАВЕЗНЕ РЕЗЕРВЕ	4,000,000,000.00	420,000,000.00	1,300,000,000.00	1,550,000,000.00	730,000,000.00
	члан 70	2.1.3.1 - санација путева	2,400,000,000.00	200,000,000.00	800,000,000.00	900,000,000.00	500,000,000.00
		2.1.3.2 - санација клизишта и потпорних зидова (пројектовање и извођење)	950,000,000.00	120,000,000.00	300,000,000.00	400,000,000.00	130,000,000.00
		2.1.3.3 - санација мостова и тунела	650,000,000.00	100,000,000.00	200,000,000.00	250,000,000.00	100,000,000.00
	2.1.4 НАДЗОР И ЛАБОРАТОРИСКА КОНТРОЛА КВАЛИТЕТА (на путевима и објектима)	580,000,000.00	120,000,000.00	140,000,000.00	160,000,000.00	160,000,000.00	
	2.2 ОСТАЛЕ ПОЗИЦИЈЕ ОДРЖАВАЊА	659,600,000.00	111,497,451.98	190,268,872.67	179,745,447.34	178,088,228.01	
	2.2.1	трошкови одржавања путних прелаза	12,000,000.00	0.00	12,000,000.00	0.00	0.00
	2.2.2	трошкови одводњавања путног земљишта	0.00	0.00	0.00	0.00	0.00
	2.2.3	трошкови одржавања мобилних санитарних уређаја на Е-путевима	71,000,000.00	17,750,000.00	17,750,000.00	17,750,000.00	17,750,000.00
	2.2.4	Пројекти и извођење радова техничког регулисања саобраћаја на побољшању нивоа безбедности у зонама школа	100,000.00	0.00	0.00	100,000.00	0.00
	2.2.5	разне услуге (хидрометеоролошког завода, Републичког геодетског завода, пројектантски надзор, технич.прегледи (приједи), таксе МГСИ,.....)	30,000,000.00	5,000,000.00	10,000,000.00	10,000,000.00	5,000,000.00
2.2.6	ЕДБ рачуни - прикључци на електро мрежу	6,500,000.00	1,500,000.00	1,600,000.00	1,800,000.00	1,600,000.00	
2.2.7	заштита и контрола осовинског оптерећења и мерење и контрола укупне масе возила за потребе издавања дозвола за ванредни превоз	140,000,000.00	15,000,000.00	40,000,000.00	40,000,000.00	45,000,000.00	
2.2.8	утрошак електричне енергије и одржавање електричног система	400,000,000.00	72,247,451.98	108,918,872.67	110,095,447.34	108,738,228.01	
2.2.9	израда планова превентивних мера и координатори за извођење радова на периодичном одржавању државних путева и објеката	0.00	0.00	0.00	0.00	0.00	
ЛОКАЛНИ ПУТЕВИ	члан 70	2.3 САНАЦИЈА (поправка) ЛОКАЛНЕ ПУТНЕ МРЕЖЕ И ОБЈЕКТА (ургентно одржавање локалне путне мреже и објеката на лок. путној мрежи по члану 70)	6,638,000,000.00	735,495,935.43	2,546,006,458.89	2,675,482,072.72	681,015,532.96
		2.3.1 Локални путеви	6,500,000,000.00	719,496,655.28	2,500,487,811.76	2,611,000,000.00	669,015,532.96
		2.3.2 Клизишта на локалним путевима	18,000,000.00	317,927.28	13,200,000.00	4,482,072.72	0.00
		2.3.3 Објекти (мостови) на локалним путевима	120,000,000.00	15,681,352.87	32,318,647.13	60,000,000.00	12,000,000.00

			РЕАЛИЗАЦИЈА ПО КВАРТАЛИМА ЗА 2022. ГОД.				
Реализација Програма пословања на одржавању државних путева I и II реда и објеката на територији Републике Србије за 2022. годину			Реализација за 2022. (са ПДВ-ом) (дин)	I (јануар, фебруар, март)	II (април, мај, јун)	III (јул, август, септембар)	IV (октобар, новембар, децембар)
			(у динарима са ПДВ-ом)	(у динарима са ПДВ-ом)	(у динарима са ПДВ-ом)	(у динарима са ПДВ-ом)	(у динарима са ПДВ-ом)
2	ОДРЖАВАЊЕ		43,007,142,891.62	9,855,915,874.94	11,173,688,858.40	11,389,360,518.72	10,588,177,639.56
А) Неплаћене обавезе из 2021. године			1,086,900,000.00	611,000,000.00	0.00	475,900,000.00	0.00
Б) Улагања у текућој 2022. години (2.1 + 2.2 + 2.3)			41,920,242,891.62	9,244,915,874.94	11,173,688,858.40	10,913,460,518.72	10,588,177,639.56
2.1	ОДРЖАВАЊЕ ДРЖАВНИХ ПУТЕВА I И II РЕДА		34,070,188,793.69	8,363,631,773.11	8,419,172,650.11	8,886,939,847.02	8,400,444,523.44
2.1.1	РЕДОВНО ОДРЖАВАЊЕ (државни путеви I и II реда, објекти и електроинсталације) - члан 68 ЗОП		16,642,151,793.90	6,803,094,962.76	3,341,461,697.04	2,699,906,064.33	3,797,689,069.77
	2.1.1.1 редовно одржавање државних путева I и II реда (без ПБМЦ-а од 01.01.2022. до 31.03.2022.) (летње, зимско и набавка материјала)		15,019,694,784.24	5,884,499,033.09	2,989,701,254.12	2,535,081,502.63	3,610,412,994.40
	2.1.1.1.A зимска служба (са материјалом)		5,188,222,078.46	3,949,077,467.40	24,841,660.34	0.00	1,214,302,950.73
	2.1.1.1.B редовно (летње) одржавање (са материјалом) (позиција обухвата и отклањање недостатака по налозима надлежних републичких инспектора) и налоге по члану 68 ЗОП		9,831,472,705.78	1,935,421,565.70	2,964,859,593.78	2,535,081,502.63	2,396,110,043.67
	2.1.1.1.B.1 редовно (летње) одржавање (са материјалом) (позиција обухвата и отклањање недостатака по налозима надлежних републичких инспектора)		7,723,285,398.02	1,353,864,762.62	2,533,591,832.80	2,051,124,006.15	1,784,704,796.45
	2.1.1.1.B.2 налози по члану 68 - сви налози који иду кроз ситуацију редовног одржавања		2,108,187,307.76	581,556,803.08	431,267,760.98	483,957,496.47	611,405,247.22
	2.1.1.2 налози по члану 68 - налози који иду кроз посебне ситуације		377,757,339.43	20,157,708.78	192,331,403.62	66,674,745.52	98,593,481.51
	2.1.1.3 редовно одржавање по ПБМЦ-у (од 01.01.2022. до 31.12.2022.)		814,194,656.56	814,194,656.56	0.00	0.00	0.00
	2.1.1.3.1 Територија ИСТОК 3 (ИЗ)		128,519,861.64	128,519,861.64	0.00	0.00	0.00
	зимска служба (са материјалом)		48,407,736.76	48,407,736.76	0.00	0.00	0.00
	редовно (летње) одржавање (са материјалом)		80,112,124.88	80,112,124.88	0.00	0.00	0.00
	2.1.1.3.2 Територија ЈУГ 1 (J1)		102,470,463.35	102,470,463.35	0.00	0.00	0.00
	зимска служба (са материјалом)		62,028,800.03	62,028,800.03	0.00	0.00	0.00
	редовно (летње) одржавање (са материјалом)		40,441,663.32	40,441,663.32	0.00	0.00	0.00
	2.1.1.3.3 Територија ЈУГ 2 (J2)		123,852,054.45	123,852,054.45	0.00	0.00	0.00
	зимска служба (са материјалом)		73,254,959.25	73,254,959.25	0.00	0.00	0.00
	редовно (летње) одржавање (са материјалом)		50,597,095.20	50,597,095.20	0.00	0.00	0.00
	2.1.1.3.4 Територија ЈУГ 3 (J3)		156,018,119.38	156,018,119.38	0.00	0.00	0.00
	зимска служба (са материјалом)		97,450,852.51	97,450,852.51	0.00	0.00	0.00
	редовно (летње) одржавање (са материјалом)		58,567,266.87	58,567,266.87	0.00	0.00	0.00
	2.1.1.3.5 Територија ЈУГ 4 (J4)		92,388,280.95	92,388,280.95	0.00	0.00	0.00
	зимска служба (са материјалом)		64,989,330.79	64,989,330.79	0.00	0.00	0.00
	редовно (летње) одржавање (са материјалом)		27,398,950.16	27,398,950.16	0.00	0.00	0.00
	2.1.1.3.6 Територија ЦЕНТАР 8 (Ц8)		210,945,876.79	210,945,876.79	0.00	0.00	0.00
	зимска служба (са материјалом)		107,506,767.03	107,506,767.03	0.00	0.00	0.00
	редовно (летње) одржавање (са материјалом)		103,439,109.76	103,439,109.76	0.00	0.00	0.00
	2.1.1.4 редовно одржавање мостова и тунела на путевима (без објеката у ПБМЦ-у од 01.01.2022. до 31.03.2022.)		137,068,862.06	41,381,397.56	51,612,739.30	17,982,176.80	26,092,548.40
	2.1.1.5 редовно одржавање електроинсталација		293,436,151.60	42,862,166.77	107,816,299.99	80,167,639.38	62,590,045.46

Реализација Програма пословања на одржавању државних путева I и II реда и објеката на територији Републике Србије за 2022. годину		Реализација за 2022. (са ПДВ-ом) (дин) (у динарима са ПДВ-ом)	РЕАЛИЗАЦИЈА ПО КВАРТАЛИМА ЗА 2022. год.				
			I (јануар, фебруар, март)	II (април, мај, јун)	III (јул, август, септембар)	IV (октобар, новембар, децембар)	
			(у динарима са ПДВ-ом)	(у динарима са ПДВ-ом)	(у динарима са ПДВ-ом)	(у динарима са ПДВ-ом)	
2	ОДРЖАВАЊЕ	43,007,142,891.62	9,855,915,874.94	11,173,688,858.40	11,389,360,518.72	10,588,177,639.56	
А) Неплаћене обавезе из 2021. године		1,086,900,000.00	611,000,000.00	0.00	475,900,000.00	0.00	
Б) Улагања у текућој 2022. години (2.1 + 2.2 + 2.3)		41,920,242,891.62	9,244,915,874.94	11,173,688,858.40	10,913,460,518.72	10,588,177,639.56	
ЛОКАЛНИ ПУТЕВИ	2.1.2	РЕХАБИЛИТАЦИЈА (државни путеви, објекти на државним путевима) - члан 69 ЗОП	12,836,597,965.54	876,897,754.61	4,115,531,246.98	4,496,715,612.66	3,347,453,351.29
	члан 69	2.1.2.1 УГОВОРИ (јавне набавке)	601,639,151.37	121,651,068.22	244,984,732.67	208,597,204.14	26,406,146.34
		2.1.2.1.1 - рехабилитација државних путева (коловозна конструкција, саоб. сигнализација и опрема пута,.....)	534,382,953.53	121,651,068.22	224,212,697.07	185,447,967.44	3,071,220.80
		2.1.2.1.2 - санација клизишта и потпорних зидова	0.00	0.00	0.00	0.00	0.00
		2.1.2.1.3 - постављање расвете у насељеним местима и расвете у тунелима и на мостовима ради побољшања безбедности на путевима	0.00	0.00	0.00	0.00	0.00
		2.1.2.1.4 - санација и поправка мостова и тунела	67,256,197.84	0.00	20,772,035.60	23,149,236.70	23,334,925.54
		2.1.2.1.5 - санација црних тачака (опасна места)	0.00	0.00	0.00	0.00	0.00
		2.1.2.1.6 - формирање објеката за одржавање путева	0.00	0.00	0.00	0.00	0.00
		2.1.2.2 НАЛОЗИ ПО ЧЛАНУ 69	12,234,958,814.17	755,246,686.39	3,870,546,514.31	4,288,118,408.52	3,321,047,204.95
		2.1.2.2.1 санација путева	11,835,845,291.65	700,748,279.45	3,790,896,441.15	4,159,722,282.89	3,184,478,288.16
		2.1.2.2.2 санација клизишта	42,034,201.73	7,163,583.14	15,674,811.20	19,195,807.39	0.00
	2.1.2.2.3 санација мостова	357,079,320.79	47,334,823.80	63,975,261.96	109,200,318.24	136,568,916.79	
	2.1.3	УРГЕНТНО ОДРЖАВАЊЕ (државних путева и објеката на држ. путевима) - члан 70 ЗОП (радови условљени елементарним непогодама као што су снег, лед, клизишта, одрони, осушине, оштећења на коловозу као последица елементарних непогода, препреке на путу и остали радови који утичу на безбедно одвијање саобраћаја када су у питању оштећења на коловозу и објектима који припадају путу) ОБАВЕЗНЕ РЕЗЕРВЕ	4,032,168,348.65	556,130,518.39	813,155,215.57	1,544,909,972.66	1,117,972,642.03
	члан 70	2.1.3.1 - санација путева	2,371,475,933.39	258,744,804.62	429,649,191.73	1,011,116,138.32	671,965,798.72
		2.1.3.2 - санација клизишта и потпорних зидова (пројектовање и извођење)	1,009,076,886.33	121,559,784.90	227,711,675.76	351,810,053.00	307,995,372.67
		2.1.3.3 - санација мостова и тунела	651,615,528.93	175,825,928.87	155,794,348.08	181,983,781.34	138,011,470.64
	2.1.4	НАДЗОР И ЛАБОРАТОРИЈСКА КОНТРОЛА КВАЛИТЕТА (на путевима и објектима)	559,270,685.60	127,508,537.36	149,024,490.53	145,408,197.37	137,329,460.35
	2.2	ОСТАЛЕ ПОЗИЦИЈЕ ОДРЖАВАЊА	776,310,000.44	145,788,166.39	205,411,738.01	139,032,523.45	286,077,572.59
	2.2.1	трошкови одржавања путних прелаза	0.00	0.00	0.00	0.00	0.00
	2.2.2	трошкови одводњавања путног земљишта	0.00	0.00	0.00	0.00	0.00
2.2.3	трошкови одржавања мобилних санитарних уређаја на Е-путевима	69,483,118.80	17,717,952.00	17,873,209.20	18,022,580.40	15,869,377.20	
2.2.4	Пројекти и извођење радова техничког регулисања саобраћаја на побољшању нивоа безбедности у зонама школа	0.00	0.00	0.00	0.00	0.00	
2.2.5	разне услуге (хидрометеоролошког завода, Републичког геодетског завода, пројектантски надзор, технич. прегледи (пријеме), таксе МГСИ,.....)	28,707,814.98	9,045,864.60	7,769,010.74	3,298,333.45	8,594,606.19	
2.2.6	ЕДБ рачуни - прикључци на електро мрежу	7,538,320.45	3,596,189.14	518,951.78	468,432.82	2,954,746.71	
2.2.7	заштита и контрола осовинског оптерећења и мерење и контрола укупне масе возила за потребе издавања дозвола за ванредни превоз	135,371,004.45	32,143,410.63	35,708,566.29	36,113,578.28	31,405,449.25	
2.2.8	утрошак електричне енергије и одржавање електричног система	535,209,741.76	83,284,750.02	143,542,000.00	81,129,598.50	227,253,393.24	
2.2.9	израда планова превентивних мера и координатори за извођење радова на периодичном одржавању државних путева и објеката	0.00	0.00	0.00	0.00	0.00	
члан 70	2.3	САНАЦИЈА (поправка) ЛОКАЛНЕ ПУТНЕ МРЕЖЕ И ОБЈЕКТА (ургентно одржавање локалне путне мреже и објеката на лок. путној мрежи по члану	7,073,744,097.49	735,495,935.43	2,549,104,470.28	1,887,488,148.25	1,901,655,543.53
	2.3.1 Локални путеви	6,945,562,981.57	719,496,655.28	2,500,487,811.76	1,839,732,155.56	1,885,846,358.97	
	2.3.2 Клизишта на локалним путевима	17,762,694.61	317,927.28	15,896,930.91	521,643.95	1,026,192.47	
	2.3.3 Објекти (мостови) на локалним путевима	110,418,421.31	15,681,352.87	32,719,727.61	47,234,348.74	14,782,992.09	

ПРИЛОГ 2.1.1
Ребаланс Програма радова и реализација на редовном (зимском и летњем) одржавању државних путева I и II реда и објеката на територији Републике Србије за 2022. годину

	Ребаланс Програма пословања за 2022. (са ПДВ-ом) (дин)	Реализација за 2022. (са ПДВ-ом) (дин)
2.1.1.1 РЕДОВНО ОДРЖАВАЊЕ ПУТЕВА (без ПБМЦ-а од 01.01.2022. до 31.03.2022.)	15,811,490,061.74	15,019,694,784.24
2.1.1.1.A ЗИМСКА СЛУЖБА (са набавком соли и ризле)	5,000,000,000.00	5,188,222,078.46
2.1.1.1.A1 ефективни рад	1,000,000,000.00	1,300,000,000.00
2.1.1.1.A2 дежурство	3,000,000,000.00	3,100,000,000.00
2.1.1.1.A3 набавка материјала (со и ризла)	800,000,000.00	600,000,000.00
2.1.1.1.A4 остали радови	200,000,000.00	188,222,078.46
2.1.1.1.B ЛЕТЊЕ ОДРЖАВАЊЕ (са набавком боје, ограде и вертикалне саобраћајне сигнализације), позиција обухвата и налоге по члану 68	10,811,490,061.74	9,831,472,705.78
2.1.1.1.B1 ПОСЛОВИ ЈАВНИХ ОВЛАШЋЕЊА ИЗ ЗАШТИТЕ ПУТЕВА (послови на утврђивању штетних радњи) и ПРЕГЛЕД ЈАВНИХ ПУТЕВА (редован преглед путева и обилазак)	20,000,000.00	25,000,000.00
2.1.1.1.B2 ОДРЖАВАЊЕ ТРУПА ПУТА (кошење траве, кресање денivelисане банке, чишћење наноса и осулина,...)	2,050,000,000.00	1,900,000,000.00
2.1.1.1.B2.1 кошење траве	1,400,000,000.00	1,100,000,000.00
2.1.1.1.B2.2 сечење густог шибља	50,000,000.00	80,000,000.00
2.1.1.1.B2.3 ручно и машинско сечење дрвећа (са вађењем пањева) и кресање грана дрвореда	50,000,000.00	30,000,000.00
2.1.1.1.B2.4 осулине	100,000,000.00	120,000,000.00
2.1.1.1.B2.5 банке	100,000,000.00	140,000,000.00
2.1.1.1.B2.6 стабилизација и осигурање нестабилних косина	150,000,000.00	180,000,000.00
2.1.1.1.B2.7 остали радови	200,000,000.00	250,000,000.00
2.1.1.1.B3 ОДРЖАВАЊЕ СИСТЕМА ЗА ОДВОДЊАВАЊЕ (чишћење јаркова, ригола, канала,...)	1,000,000,000.00	980,000,000.00
2.1.1.1.B3.1 канали	500,000,000.00	550,000,000.00
2.1.1.1.B3.2 риголе	150,000,000.00	140,000,000.00
2.1.1.1.B3.3 пропуси	200,000,000.00	150,000,000.00
2.1.1.1.B3.4 остали радови	150,000,000.00	140,000,000.00
2.1.1.1.B4 ОДРЖАВАЊЕ АСФАЛТНИХ КОЛОВОЗА (крпљење ударних рупа, колотрага, пресвлачење мањих деоница асфалтом,...)	6,450,000,000.00	5,750,000,000.00
2.1.1.1.B4.1 крпљење ударних рупа и колотрага	1,500,000,000.00	1,200,000,000.00
2.1.1.1.B4.2 машинско крпљење и пресвлачење мањих деоница	4,500,000,000.00	4,200,000,000.00
2.1.1.1.B4.3 заливање пукотина	200,000,000.00	150,000,000.00
2.1.1.1.B4.4 остали радови	250,000,000.00	200,000,000.00
2.1.1.1.B5 ОДРЖАВАЊЕ ЦЕМЕНТНО-БЕТОНСКИХ, ТУЦАНИЧКИХ И ШЉУЧНИХ КОЛОВОЗА	20,000,000.00	20,000,000.00
2.1.1.1.B6 ОДРЖАВАЊЕ САОБРАЋАЈНЕ ОПРЕМЕ И СИГНАЛИЗАЦИЈЕ (обележавање хоризонталне линије, вертикална сигнализација, опрема,...)	1,040,000,000.00	910,000,000.00
2.1.1.1.B6.1 хоризонтална сигнализација	560,000,000.00	510,000,000.00
2.1.1.1.B6.1a рад	250,000,000.00	230,000,000.00
2.1.1.1.B6.1b материјал	310,000,000.00	280,000,000.00
2.1.1.1.B6.2 вертикална сигнализација	260,000,000.00	220,000,000.00
2.1.1.1.B6.2a рад	120,000,000.00	100,000,000.00
2.1.1.1.B6.2b материјал	140,000,000.00	120,000,000.00
2.1.1.1.B6.3 саобраћајна опрема	220,000,000.00	180,000,000.00
2.1.1.1.B6.3a рад	100,000,000.00	80,000,000.00
2.1.1.1.B6.3b материјал	120,000,000.00	100,000,000.00
2.1.1.1.B7 ОСТАЛИ ПОСЛОВИ, НАКНАДНИ РАДОВИ, РАЧУНИ, НАЛОЗИ РЕПУБЛИЧКИХ ИНСПЕКТОРА ЗА ПУТЕВЕ,.....	231,490,061.74	246,472,705.78
2.1.1.2 налози по члану 68	310,000,000.00	377,757,339.43
налози који иду кроз посебне ситуације		
2.1.1.3 редовно одржавање по ПБМЦ-у (од 01.01.2022. до 31.03.2022.)	814,194,656.56	814,194,656.56
2.1.1.3.1 Територија ИСТОК 3 (ИЗ)	128,519,861.64	128,519,861.64
зимска служба (са материјалом)	48,407,736.76	48,407,736.76
редовно (летње) одржавање (са материјалом)	80,112,124.88	80,112,124.88
2.1.1.3.2 Територија ЈУГ 1 (Ј1)	102,470,463.35	102,470,463.35
зимска служба (са материјалом)	62,028,800.03	62,028,800.03
редовно (летње) одржавање (са материјалом)	40,441,663.32	40,441,663.32
2.1.1.3.3 Територија ЈУГ 2 (Ј2)	123,852,054.45	123,852,054.45
зимска служба (са материјалом)	73,254,959.25	73,254,959.25
редовно (летње) одржавање (са материјалом)	50,597,095.20	50,597,095.20
2.1.1.3.4 Територија ЈУГ 3 (Ј3)	156,018,119.38	156,018,119.38
зимска служба (са материјалом)	97,450,852.51	97,450,852.51
редовно (летње) одржавање (са материјалом)	58,567,266.87	58,567,266.87
2.1.1.3.5 Територија ЈУГ 4 (Ј4)	92,388,280.95	92,388,280.95
зимска служба (са материјалом)	64,989,330.79	64,989,330.79
редовно (летње) одржавање (са материјалом)	27,398,950.16	27,398,950.16
2.1.1.3.6 Територија ЦЕНТАР 8 (Ц8)	210,945,876.79	210,945,876.79
зимска служба (са материјалом)	107,506,767.03	107,506,767.03
редовно (летње) одржавање (са материјалом)	103,439,109.76	103,439,109.76
2.1.1.4 РЕДОВНО ОДРЖАВАЊЕ ОБЈЕКТА НА ПУТЕВИМА (без објеката у ПБМЦ-у од 01.01.2022. до 31.03.2022.)	288,000,000.00	137,068,862.06
2.1.1.4.1 мостови и пропуси	240,000,000.00	117,068,862.06
2.1.1.4.2 тунели	48,000,000.00	20,000,000.00
2.1.1.5 РЕДОВНО ОДРЖАВАЊЕ ЕЛЕКТРОИНСТАЛАЦИЈА	300,000,000.00	293,436,151.60
2.1.1.5.1 СТУБОВИ ЈАВНОГ ОСВЕЉЕЊА	180,000,000.00	160,000,000.00
2.1.1.5.2 СВЕЉЕ	65,000,000.00	70,000,000.00
2.1.1.5.3 КАБЛОВИ	15,000,000.00	15,000,000.00
2.1.1.5.4 ТРАФОСТАНИЦЕ	15,000,000.00	17,000,000.00
2.1.1.5.5 РАЗВОДНИ ОРМАРИ ЈАВНОГ ОСВЕЉЕЊА	15,000,000.00	16,000,000.00
2.1.1.5.6 ОСТАЛЕ ОБАВЕЗЕ ОДРЖАВАЊА (утврђивање стања инсталације, трошкови електродистрибуције, израда елaborата, мерења, пројекти изведеног објекта, сагласности, непредвидљиви транспорт,...)	10,000,000.00	15,436,151.60
2.1.1 УКУПНО РЕДОВНО ОДРЖАВАЊЕ (дин):	17,523,684,718.30	16,642,151,793.89

ПРИЛОГ 2.1.2.1.1

Ребаланс ПРОГРАМА РАДОВА И РЕАЛИЗАЦИЈА НА РЕХАБИЛИТАЦИЈИ
ДРЖАВНИХ ПУТЕВА I И II РЕДА ЗА 2022. ГОДИНУ
(Уговори)

Број	Категорија пута	Путни правац (деоница)	стационарна / дужина деонице (км)	Ребаланс Програма пословања за 2022. (са ПДВ-ом) (дин)	Реализација за 2022. (са ПДВ-ом) (дин)
ПУТЕВИ					
IA ред					
СТЕЧЕНЕ ОБАВЕЗЕ					
1	IA				
УКУПНО СТЕЧЕНЕ ОБАВЕЗЕ НА IA ред			0.00	0.00	0.00
2	IA				
УКУПНО IA ред			0.00	0.00	0.00
IB ред					
СТЕЧЕНЕ ОБАВЕЗЕ					
1	IB13	IB13, Изградња дела обилазног пута око Зрењанина од км 4+915,11 до км 8+600,84, са две кружне раскрснице и изградњом моста преко канала Бегеј, Л=3,68 (У 2019. Л=1,6км, у 2020. Л=0,7км, у 2021. Л=1км). За 2022. Л=380м	0.380	96,974,417.13	96,797,407.65
2	IB22	IB22, обилазница око Новог Пазара, Л=2,3км (будућа траса држ. пута IB29)	2.300	266,129,080.96	251,288,726.92
УКУПНО СТЕЧЕНЕ ОБАВЕЗЕ НА IB ред			2.680	363,103,498.09	348,086,134.57
3	IB				
УКУПНО IB ред			2.680	363,103,498.09	348,086,134.57
IIA ред					
СТЕЧЕНЕ ОБАВЕЗЕ					
1	IIA130	Изградња коловоза од кружног тока на државном путу IIA130, код насељеног места Томашевац (општина Зрењанин), до кружне раскрснице на државном путу IIA129 на км 91+837 са изградњом моста преко канала «НАДЕЛА», Л=11,09км. Урађено је у 2020. Л=4км. У 2021. Л=4,09км. У 2022. Л=3км	3.00	0.00	0.00
2	IIA197 и IIA198	Рехабилитација државног пута IIA197, деоница Голијска река - Преко брдо од км 0+000 до км 3+544,47 и државног пута IIA198 деоница Преко брдо-Одвраћеница од км 0+160,636 до км 11+937,895. Укупно Л=3,54+11,78=15,32км. Урађено је у 2019. Л=7км, у 2020. Л=7км, у 2021. Л=500м. За 2022. Л=820м	0.82	45,270,138.45	45,164,725.75
3	IIA158	Реконструкција и проширење Булевар Николе Пашића у Лесковцу на траси државног пута IIA158, Л=1км. Урађено у 2021. Л=600м. За 2022. Л=400м	0.40	142,000,000.00	141,132,093.21
УКУПНО СТЕЧЕНЕ ОБАВЕЗЕ НА IIA ред			4.22	187,270,138.45	186,296,818.96
4	IIA				
УКУПНО IIA ред			4.22	187,270,138.45	186,296,818.96
IIB ред					
СТЕЧЕНЕ ОБАВЕЗЕ					
1	IIB				
УКУПНО СТЕЧЕНЕ ОБАВЕЗЕ НА IIB ред			0.00	0.00	0.00
2	IIB				
УКУПНО IIB ред			0.00	0.00	0.00
УКУПНО путеви I и II реда			6.90	550,373,636.54	534,382,953.53

ПЛАН РАДОВА ЗА 2022. (УГОВОРИ или ПОКРЕНУТЕ ЈАВНЕ НАБАВКЕ У 2021. - СТЕЧЕНЕ ОБАВЕЗЕ)
 ПЛАН РАДОВА ЗА 2022. (ПЛАНИРАНЕ НОВЕ ЈАВНЕ НАБАВКЕ У 2022.)

ПРИЛОГ 2.1.2.1.2
Ребаланс ПРОГРАМА РАДОВА И РЕАЛИЗАЦИЈА НА САНАЦИЈИ КЛИЗИШТА НА ДРЖАВНИМ ПУТЕВИМА I и II реда ЗА 2022. ГОДИНУ (Уговори)



Број	Категорија пута	Путни правац (деоница)	стационарна / дужина деонице	Ребаланс Програма пословања за 2022. (са ПДВ-ом) (дин)	Реализација за 2022. (са ПДВ-ом) (дин)
КЛИЗИШТА					
на путевима IA и IB реда					
СТЕЧЕНЕ ОБАВЕЗЕ					
1	IA, IB				
УКУПНО СТЕЧЕНЕ ОБАВЕЗЕ НА путевима IA и IB реда (дин):				0.00	0.00
2	IA, IB				
УКУПНО клизишта на путевима IA и IB реда (дин):				0.00	0.00
на путевима IIA и IIB реда					
СТЕЧЕНЕ ОБАВЕЗЕ					
1	IIA, IIB				
УКУПНО СТЕЧЕНЕ ОБАВЕЗЕ НА путевима IIA и IIB реда (дин):				0.00	0.00
2	IIA, IIB				
УКУПНО клизишта на путевима IIA и IIB реда (дин):				0.00	0.00
УКУПНО за сва КЛИЗИШТА на државним путевима (дин):				0.00	0.00

ПЛАН РАДОВА ЗА 2022. (УГОВОРИ или ПОКРЕНУТЕ ЈАВНЕ НАБАВКЕ У 2021. - СТЕЧЕНЕ ОБАВЕЗЕ)
 ПЛАН РАДОВА ЗА 2022. (ПЛАНИРАНЕ ЈАВНЕ НАБАВКЕ У 2022.)

ПРИЛОГ 2.1.2.1.3

Ребаланс ПРОГРАМА РАДОВА И РЕАЛИЗАЦИЈА НА ПОСТАВЉАЊУ РАСВЕТЕ У НАСЕЉЕНИМ МЕСТИМА И РАСВЕТЕ У ТУНЕЛИМА И НА МОСТОВИМА НА ДРЖАВНИМ ПУТЕВИМА I И II РЕДА ЗА 2022. годину
(Уговори)

Број	Категорија пута	Путни правац (деоница)	станица / дужина деонице	Ребаланс Програма пословања за 2022. (са ПДВ-ом) (дин)	Реализација за 2022. (са ПДВ-ом) (дин)
ПОСТАВЉАЊЕ РАСВЕТЕ У НАСЕЉЕНИМ МЕСТИМА И РАСВЕТЕ У ТУНЕЛИМА И НА МОСТОВИМА					
IA ред (аутопутеви)					
СТЕЧЕНЕ ОБАВЕЗЕ					
1	IA				
УКУПНО СТЕЧЕНЕ ОБАВЕЗЕ НА IA ред (дин):				0.00	0.00
2	IA				
УКУПНО IA ред (дин):				0.00	0.00
IB ред					
СТЕЧЕНЕ ОБАВЕЗЕ					
1	IB				
УКУПНО СТЕЧЕНЕ ОБАВЕЗЕ НА IB ред (дин):				0.00	0.00
2	IB				
УКУПНО IB ред (дин):				0.00	0.00
IIA ред					
СТЕЧЕНЕ ОБАВЕЗЕ					
1	IIA				
УКУПНО СТЕЧЕНЕ ОБАВЕЗЕ НА IIA ред (дин):				0.00	0.00
2	IIA				
УКУПНО IIA ред (дин):				0.00	0.00
IIB ред					
СТЕЧЕНЕ ОБАВЕЗЕ					
1	IIB				
УКУПНО СТЕЧЕНЕ ОБАВЕЗЕ НА IIB ред (дин):				0.00	0.00
2	IIB				
УКУПНО IIB ред (дин):				0.00	0.00
УКУПНО ЗА ПОСТАВЉАЊЕ РАСВЕТЕ (дин):				0.00	0.00

 ПЛАН РАДОВА ЗА 2022. (УГОВОРИ или ПОКРЕНУТЕ ЈАВНЕ НАБАВКЕ У 2021. - СТЕЧЕНЕ ОБАВЕЗЕ)
 ПЛАН РАДОВА ЗА 2022. (ПЛАНИРАНЕ ЈАВНЕ НАБАВКЕ У 2022.)

ПРИЛОГ 2.1.2.1.4
**Ребаланс ПРОГРАМА РАДОВА И РЕАЛИЗАЦИЈА НА САНАЦИЈИ ОБЈЕКТА НА ДРЖАВНИМ ПУТЕВИМА I и II реда ЗА 2022. ГОДИНУ
(Уговори)**

Број	Категорија пута	Путни правац (деоница)	Стационарна / Дужина деонице	Ребаланс Програма пословања за 2022. (са ПДВ-ом) (дин)	Реализација за 2022. (са ПДВ-ом) (дин)
МОСТОВИ И ТУНЕЛИ					
IA ред (аутопутеви)					
СТЕЧЕНЕ ОБАВЕЗЕ					
1	IA			0.00	0.00
УКУПНО СТЕЧЕНЕ ОБАВЕЗЕ НА IA ред (дин):				0.00	0.00
2	IA			0.00	0.00
УКУПНО за ОБЈЕКТЕ на аутопутевима (IA) реда (дин):				0.00	0.00
IB ред					
СТЕЧЕНЕ ОБАВЕЗЕ					
1	IB22	IB22, деоница Рибариће - државна граница са Црном Гором, вијадукт преко клисуре код места "Орље", Л=110,8м, на км 276+070 - реконструкција	км 276+070	0.00	0.00
2	IB22	IB22, деоница Рибариће - државна граница са Црном Гором, мост преко реке Ибар у месту Шпиљани, Л=146,9м, на км 296+850 - реконструкција	км 296+850	0.00	0.00
3	IB22	IB22, деоница Ђелије - Љиг Мост преко реке Качер на км 67+362 - реконструкција	км 67+362	0.00	0.00
4	IB28	IB28, деоница Сушица - Кремна Мост преко реке Сушице ИД 14721 - "СУШИЦА 3", на км 121+540 - реконструкција	км 121+540	0.00	0.00
5	IB23	IB23, деоница Нова Варош-Пријепоље, мост преко реке Бистрице. "Бистрица 7" на км 299+707	км 299+707	0.00	0.00
6	IB22	IB22, деоница Рибариће - државна граница са Црном Гором, мост преко потока код скретања за "Паљево" на км 278+366	км 278+366	60,000,000.00	67,256,197.84
УКУПНО СТЕЧЕНЕ ОБАВЕЗЕ НА IB ред (дин):				60,000,000.00	67,256,197.84
7	IB14	IB14, деоница Смедерево-Ковин, рехабилитација моста преко Дунава - Ковински мост		3,000,000.00	0.00
УКУПНО за ОБЈЕКТЕ на путевима IB реда (дин):				63,000,000.00	67,256,197.84
IIA ред					
СТЕЧЕНЕ ОБАВЕЗЕ					
1	IIA179	IIA179, деоница Дракчићи-Краљево, мост преко Мусине реке на км 53+317- реконструкција	км 53+317	0.00	0.00
2	IIA158	IIA158, деоница Алексинац - Катун Изградња моста преко Глоговачког потока са припадајућом раскрсницом на км 151+826	км 151+826	0.00	0.00
3	IIA107	IIA107, деоница Сомбор-Богојево, мост преко Великог бачког канала, ИД15050 на км 0+680	км 0+680	0.00	0.00
4	IIA100	IIA100, мост преко Роковог потока код Новог Сада на км 127+844	км 127+844	0.00	0.00
УКУПНО СТЕЧЕНЕ ОБАВЕЗЕ НА IIA реда (дин):				0.00	0.00
5	IIA147	IIA147, изградња моста преко реке Млаве у Петровцу на Млави		1,000,000.00	0.00
6	IIA150	IIA150, деоница Аранђеловац-Белановица, Реконструкција моста преко Гарашког језера, км 7+899	км 7+899	1,000,000.00	0.00
7	IIA183	IIA183, деоница Крагујевац - Крушевац, Изградња моста преко реке Дуленке, км 10+686	км 10+686	1,000,000.00	0.00
УКУПНО за ОБЈЕКТЕ на путевима IIA реда (дин):				3,000,000.00	0.00
IIB ред					
СТЕЧЕНЕ ОБАВЕЗЕ					
1	IIB438	IIB438, мост на Козарачкој реци у Грделици и приступна саобраћајница-реконструкција		0.00	0.00
УКУПНО СТЕЧЕНЕ ОБАВЕЗЕ НА IIB реду (дин):				0.00	0.00
2	IIB388	IIB388, изградња моста преко реке Црнице у селу Сисевац, км 5+510	км 5+510	1,000,000.00	0.00
3	IIB				
УКУПНО за ОБЈЕКТЕ на путевима IIB реда (дин):				1,000,000.00	0.00
УКУПНО за све објекте (дин):				67,000,000.00	67,256,197.84



 ПЛАН РАДОВА ЗА 2022. (УГОВОРИ или ПОКРЕНУТЕ ЈАВНЕ НАБАВКЕ У 2021. - СТЕЧЕНЕ ОБАВЕЗЕ)

 ПЛАН РАДОВА ЗА 2022. (ПЛАНИРАНЕ ЈАВНЕ НАБАВКЕ У 2022.)

ПРИЛОГ 2.1.2.1.5

Ребаланс ПРОГРАМА РАДОВА И РЕАЛИЗАЦИЈА НА САНАЦИЈИ ЦРНИХ ТАЧАКА
НА ДРЖАВНИМ ПУТЕВИМА I и II реда ЗА 2022. ГОДИНУ
(санација опасних места ради повећања безбедности одвијања саобраћаја)
(Уговори)



Број	Категорија пута	Путни правац (деоница)	стационарна / дужина деонице	Ребаланс Програма пословања за 2022. (са ПДВ-ом) (дин)	Реализација за 2022. (са ПДВ-ом) (дин)
"ЦРНЕ ТАЧКЕ" - опасна места					
на путевима IA и IB реда					
СТЕЧЕНЕ ОБАВЕЗЕ					
1	IA				
2	IB				
УКУПНО СТЕЧЕНЕ ОБАВЕЗЕ НА путевима IA и IB реда (дин):				0.00	0.00
3	IA				
4	IB				
УКУПНО на путевима IA и IB реда (дин):				0.00	0.00
на путевима IIA и IIB реда					
СТЕЧЕНЕ ОБАВЕЗЕ					
1	IIA				
2	IIB				
УКУПНО СТЕЧЕНЕ ОБАВЕЗЕ НА путевима IIA и IIB реда (дин):				0.00	0.00
3	IIA				
4	IIB			0.00	0.00
УКУПНО на путевима IIA и IIB реда (дин):				0.00	0.00
УКУПНО на путевима I и II реда (дин):				0.00	0.00

 ПЛАН РАДОВА ЗА 2022. (УГОВОРИ или ПОКРЕНУТЕ ЈАВНЕ НАБАВКЕ У 2021. - СТЕЧЕНЕ ОБАВЕЗЕ)
 ПЛАН РАДОВА ЗА 2022. (ПЛАНИРАНЕ ЈАВНЕ НАБАВКЕ У 2022.)

ПРИЛОГ 2.1.2.1.6

Ребаланс ПРОГРАМА РАДОВА И РЕАЛИЗАЦИЈА НА ФОРМИРАЊУ ОБЈЕКТА ЗА ОДРЖАВАЊЕ ПУТЕВА НА ДРЖАВНИМ
ПУТЕВИМА I и II реда ЗА 2022. ГОДИНУ
(Уговори)

Број	Категорија пута	Путни правац (деоница)	стационарна / дужина деонице	Ребаланс Програма пословања за 2022. (са ПДВ-ом) (дин)	Реализација за 2022. (са ПДВ-ом) (дин)
ОБЈЕКТИ ЗА ОДРЖАВАЊЕ ПУТЕВА					
на путевима I и II реда					
СТЕЧЕНЕ ОБАВЕЗЕ					
1	IA				
2	I и II				
УКУПНО СТЕЧЕНЕ ОБАВЕЗЕ НА путевима I и II реда (дин):				0.00	0.00
3	IA				
4	I и II				
УКУПНО на путевима I и II реда (дин):				0.00	0.00
УКУПНО путеви I и II реда (дин):				0.00	0.00

 ПЛАН РАДОВА ЗА 2022. (УГОВОРИ или ПОКРЕНУТЕ ЈАВНЕ НАБАВКЕ У 2021. - СТЕЧЕНЕ ОБАВЕЗЕ)
 ПЛАН РАДОВА ЗА 2022. (ПЛАНИРАНЕ ЈАВНЕ НАБАВКЕ У 2022.)

Прилог 2.1.1.1.Б.2
РЕБАЛАНС ПРОГРАМА ПОСЛОВАЊА И РЕАЛИЗАЦИЈА Налога по члану 68
(кроз ситуације редовног одржавања)

Редни број	Категорија и број пута (IA, IB, IIA, IIB, L)	Назив налога (обавезно написати ознаку пута, деоницу пута, стационажу и врсту радова)	II Ребаланс 2022. (са ПДВ -ом) (дин)	Реализовано у 2022. (са ПДВ-ом) (дин)
1	IA1	Радови на замени свих оштећених Трансфлекс дилатација на вијадукту преко клизишта на државном путу IA-1 на км 23+943, деоница пт. Београд - пт. Бубањ поток (градска деоница) од км 0+000 до км 29+535	2,749,381.18	2,749,381.18
2	IB22	Радови на изградњи пункта „Орловача“ за одржавање државних путева I и II реда, на државном путу IB-22 на км 1+019.(изградња управног објекта са гаражом, солана и утоварна рампа за со, изградња ТК канализације)	70,000,000.00	56,795,503.08
3	IA3	Радови на изради утоварне рампе за со на путној бази Добановци на државном путу IA-3	365,190.62	365,190.62
4	IA1	Избор понуђача- Израда техничке документације за уређење паркинга на државном путу IA1, одмориште Шепшин 1 и 2, на 240+424 десна и лева страна и Чокот 1 и 2 на км 437+100 десна и лева страна	2,719,200.00	2,719,200.00
5	IA1	Радови на одморишту Јерина на км 250+150 на државном путу IA1, деоница Умчари - Водањ, десна страна	713,293.99	713,293.99
6	IA1	Израда техничке документације и техничке контроле Пројекта ургентних радова на мосту – Надвожњак преко аутопута IA-1, веза Лапова са петљом „Лапово“ и локалним путем Свилајнац – Лапово	3,418,800.00	3,418,800.00
7	IA	Постављање утоварних рампи за со на следећим путним базама Печењевце, Грделица, Владичин Хан, Бујановац, Врчин, Таково, Љиг, УБ, Пирот исток, Прешево, Ражањ и Алексинац	2,513,298.26	2,513,298.26
8	IA1	Радови на санацији оштећене пешачке ограде на надвожњаку преко државног пута IA-1 на км 337+189	118,114.60	0.00
11	IA1	Израда Пројекта рехабилитације и Техничка контрола пројекта за мостове преко реке Јасенице на државном путу IA-1, деоница Бубањ Поток - Баточина на км 290+227,954 , ИД моста у систему БПМ:121 и 122, према Пројектном задатку	8,136,000.00	8,136,000.00
12	IA1	Радове на рушењу објекта на кп.бр. 812/1 у КО Полом, који је експрописан у оквиру поступка који су вођени за потребе изградње аутопута Е 75, деоница Царичина Долина – Владичин Хан	2,260,974.70	2,260,974.70
13	IA1 IIA158	Радови на постављању надстрешнице за возила на путној бази Ново село	6,228,640.00	6,228,640.00
14	IA1 IA4	Набавка садница (трогодишње и старије) Црног бора, чија садња је планирана у путном појасу државног пута IA-1, деоница петља Појате – петља Грделица и на државном путу IA-4, деоница петља Трупале – петља Малча. (Србија Шуме)	210,000.00	62,832.00
15	I,II	Избор понуђача- Пројектна техничка документација за измену грађевинске дозволе за Пункт за одржавање државних путева I и II реда у Крушевцу ("Шидпројект" ДОО из Шида) (А-1.5.а)	194,670.00	194,670.00
16	IB22	Израда пројектно техничке документације за доградњу и проширење садржаја Пункта "Орловача" за одржавање државних путева I и II реда на км 1+019, IB-22, на катастарским парцелама бр. 2250/1, 2250/2, 2250/3, 2250/4, 2251/1, 2251/2, 2251/3, 2251/4, 2251/5 КО Кнежевац, општина Раковица и КП 12265/11 КО Железник, општина Чукарица	5,407,200.00	5,407,200.00
17	IA1 IIA158	Израда пројектно техничке документације за доградњу Пункта за одржавање државних путева I и II реда у оквиру комплекса базе "Ниш" на катастарско парцели 3799/1 КО Половац	0.00	1,161,600.00
18	IB38	Израда пројектне документације (нова градња) за обилазак Крушевца на државном путу IB-38, "Источна обилазница", деоница од моста преко реке Расине до петље Крушевац исток, од 6+493 до км 8+417,38	9,000,000.00	6,735,456.00
19	IA	Израда Противпожарне хидрантске мреже и прикључка за санитарну воду за путну базу у Белој Паланци	4,172,720.20	3,628,435.98
20	IA	Израда пројектно техничке документације саобраћаја и саобраћајне сигнализације за обезбеђење зона пута у току вршења појачане контроле саобраћаја од стране Министарства унутрашњих послова на путевима IA реда	0.00	0.00
21	IA1 IIA158	Извођење радова на доградњи гараже на путној бази Ново Село у Нишу. Занатски радови, водоводски и канализациони радови, електро инсталације и инсталације грејања ("ТМ Инжењеринг" ДОО Београд) (А-1.6)	2,551,942.42	2,551,942.42

24	IB22	Електро енергетски радови на доградњи и проширењу садржаја Пункта "Орловача" за одржавање државних путева I и II реда на км 1+019 IB-22, на кат. Парцелама 2250/1, 2250/2, 2250/3, 2250/4, 2251/1, 2251/2, 2251/3, 2251/4 и 2251/5 КО Кнежевац, општина Раковица и КП 12265/11 КО Железник, општина Чукарица. Радове извести на следећим позицијама из Понуде: 1. Гаража; 2. Солана; 3. Спољно осветљење и 4. Кабловска канализација	7,673,310.00	4,311,897.20
25	IB22	Радови на доградњи и проширењу садржаја Пункта "Орловача" за одржавање државних путева I и II реда на км 1+019 IB-22, на кат. Парцелама 2250/1, 2250/2, 2250/3, 2250/4, 2251/1, 2251/2, 2251/3, 2251/4 и 2251/5 КО Кнежевац, општина Раковица и КП 12265/11 КО Железник, општина Чукарица. радове извести на следећим позицијама из Понуде: 1. Радови на изградњи спољне и унутрашње мреже у управном делу објекта водовода и канализације; 2. Израда термотехничких инсталација у управном делу објекта и 3. Израда ЕЛ инсталација уземљења у управном делу објекта	25,000,000.00	0.00
26	Л	Радови на реконструкцији некатегорисаног пута наплатна рампа Ниш југ - Поповац и паркинг у комплексу "Путеви Србије"	20,000,000.00	15,630,309.73
27	IA1	Набавка и монтажа новог „П“ портала на км 16+670 и „Т“ портала на км 16+970 на државном путу IA-1, деоница петља Београд – петља Бубањ поток (привремена деоница), од км 0+000 до км 29+535 – петља Мостар десна коловозна трака	2,000,000.00	0.00
28	IA1 IIA158	Радови на уређењу пункта Ново Село, доградња и реконструкција Регионалног центра Ниш	10,000,000.00	6,502,113.11
29	Л	Израда Пројектно-техничке документације пута који се искључује са државног пута IIA-211 на км 55+480 (скретање за "Гејзир") а укључује се на државни пут IIA-211 на 62+360 (Јарам)	2,822,400.00	2,822,400.00
30	IB22	Пројектовање и извођење радова на изградњи кабловског вода 10кВ и МБТС 10/0,4 кВ/кВ за напајање објекта Пункта "Орловача" за одржавање државних путева I и II реда	5,000,000.00	0.00
32	IA2	Радови на Пункту за одржавање државних путева у зони петље број 201 "Обреновац", на краку петље веза аутопута IA-2 и државног пута IB-26, наспрам км 14+620 пута IB-26 (чвор 2602Н - "Барич") ;Хидротехничке инсталације-Водоводна санитарна и хидрантска мрежа,Хидротехничке инсталације-Атмосферска канализација, радови на изградњи објекта, допунски радови-израда габиона, допунски радови-пропуст, допунски радови-бетонски канал и сливничка решетка; набавка и уградња септичке јаме	8,238,453.73	8,238,453.73
33	IA2	Преостали радови за завршетак пункта за одржавање државних путева у зони петље бр. 201 "Обреновац" на краку петље-веза аутопута A2 и државног пута IB-26 наспрам км 14+620. Радова на спољном осветљењу, ДЕА дизел електро агрегату и кабловској канализацији и Грађевинских радова на управном објекту, гаражи и утоварној рампи, радови на водоводу и канализацији, редови на електро-енергетским инсталацијама на управном делу, радови на изради громобрана на управном делу и гаражи, радови на машинским инсталацијама	83,639,473.48	69,967,942.39
34	IA2	Радова на прикључењу путне базе Љиг која се користи за одржавање државног пута IA-2 на градску водоводну мрежу	3,492,162.39	3,492,162.39
35	IB22	Радови на санацији нестабилног места на државном путу IB-22, деоница Орловача – Рушањ од км 4+155 до км 5+440, Л=290м, на територији општине Чукарица	1,756,204.20	1,756,204.20
36	IB13	Радове на набавци, постављању и уградњи вертикалне саобраћајне сигнализације на државном путу IB-13, деоница петља "Ковилово" – Београд (штампарија), од км 180+150 до км 192+900, на територији општине Палилула	3,473,097.79	3,473,097.79
37	IB26	Радови на државном путу IB26, деоница Умка – Барич од км 8+050 до км 9+160 на местима где се појављују деформитети - локалитети клизишта Умка 1 , Умка 2 и Умка 3	9,871,112.33	9,871,112.33
38	IB22 IB10	Радови на заливању пукотина на коловозу на државним путевима IB реда – IB-22 деоница Орловача – Рушањ и IB-10 Београд (штампарија) – Панчево (оба смера), на територији коју одржава секција Београд предузећа Strabag доо огранак ПЗП Београд.	1,090,710.76	1,090,710.76
39	IIA144	Радови на поправци оштећења изазваних тешким саобраћајем, на државном путу IIA-144 Обреновац – Лончаник, од км 2+200 до км 16+550, на територији општине Обреновац	4,184,879.92	4,184,879.92
40	IIБ361	Радови на набавци и постављању саобраћајне сигнализације и опреме пута, као и обележавање хоризонталне сигнализације на државном путу IIБ-361, деоница Лајковац – Љиг од км 0+000 до км 21+161, у складу са Пројектом саобраћаја и саобраћајне сигнализације (пројектовао "С Пројект"), на територији општине Лајковац и Љиг	15,839,122.87	15,839,122.87
41	IB13	Израда Пројектно техничке документације за рехабилитацију површинске раскрснице државног пута IB-13, Београд - Зрењанин на км 179+388, локација Ковилово	3,042,900.00	3,042,900.00

42	IB22	Радови на набавци и постављању вертикалне саобраћајне сигнализације и извођење радова на обележавању коловоза (линије и ознаке) на државном путу IB-22, на деоници Мељак - Фелије, од км 14+459 до км 48+225 на основу Пројекта саобраћаја и саобраћајне сигнализације (пројектовао "С Пројект") деоница коју оджава предузеће STRABAG доо огранак ПЗП Београд	17,809,941.82	17,809,941.82
43	IB IIA IIB	Радови на набавци и постављању саобраћајних знакова I-18 "Дивљач на путу" са допунском таблом са дужином на којој знак важи, на државним путевима које одржава "STRABAG" d.o.o. Огранак ПЗП Београд	3,150,915.71	3,150,915.71
44	IB26	Радови на изради бетонских канала на деоници државног пута IB-26, Београд - Обреновац - Ушће на локацији "Дубоко", од км 10+300 до км 10+500 на територији општине Обреновац	8,272,451.19	7,903,047.56
45	IB47	Израда елабората поправке оштећења на друмско железничком мосту преко реке Дунав, на државном путу IB-47 - Панчевачки мост	616,920.00	616,920.00
46	IA2	Израда пројекта саобраћаја и саобраћајне сигнализације за време извођења радова на рехабилитацији коловоза на државном путу IA-2, деоница петља Уб - петља Лајковац (лева страна), од км 42+800 до км 46+000 (затварање искључења са аутопута у смеру ка Београду)	254,400.00	254,400.00
47	IB25	Израда Пројектно-техничке документације за санацију клизишта "Сенаја 2" на државном путу IB25, деоница Мали Пожаревац - Влашко поље на км 5+000	3,641,400.00	3,641,400.00
48	IA2	Провера елемената постојећег пута са аспекта базбедности саобраћаја на путу за државни пут IA-2, деоница петља Сурчин југ - петља Обреновац, деоница 2001 и 2002 од км 0+000 до км 16+414	1,512,000.00	1,512,000.00
49	IB25	Израда Пројектно-техничке документације за санацију клизишта "Божурња" на државном путу IB25, деоница бр. 02509, Топола(Наталинци) - Горња Трнава на км 44+255	3,439,800.00	3,439,800.00
50	IIA150	Израда техничке документације - Пројекат затварања саобраћаја преко моста на државном путу IIA150, деоница: Белановица - Аранђеловац, језеро Гараша	305,280.00	305,280.00
51	IIA147	Радови на државном путу IIA-147, деоница Младеновац - Марковац на км 49+756 до км 49+829, надвожњак Младеновац (санација у зони уз надвожњак у Младеновцу)	3,919,583.52	3,919,583.52
52	IIA155	Радови на санацији и крпљењу оштећеног коловоза на државном путу IIA-155, Младеновац - Дубона, од км 26+000 до км 28+000, на територији општине Младеновац	4,795,346.60	4,795,346.60
53	IIB367	Радови на набавци и постављању саобраћајне сигнализације и опреме на државном путу IIB-367, деоница Аранђеловац - Трешњевица - Шаторња, од км 2+900 до км 19+255, на територији општина Аранђеловац и Топола (на основу решења МГСИ бр. 344-08-55113/2022-03)	7,943,754.67	7,943,754.67
54	IIA150	Набавка и постављање саобраћајне сигнализације на државном путу IIA-150, деоница 15004, Аранђеловац - Белановица, мост преко језера Гараша од км 42+269 до км 42+495, на територији општине Аранђеловац	4,785,350.44	3,739,358.75
55	IB26	Радови на државном путу IB26 Београд - Обреновац, деоница: Умка - Барич од км 8+050 до км 9+160, зона клизишта Умка 1, Умка 2 и Умка 3, на територији општине Обреновац	12,993,467.02	12,993,392.86
56	IB22	Радови на санацији асфалтног застора коловозне конструкције на државном путу IB-22, на деоници у зони клизишта Липље, од км 62+133 до км 62+202, на територији општине Љиг	4,000,000.00	9,290,825.13
57	IB10 IB13 IB25 IB26 IB47	Радови на заливању праволинијских и тестерастих пукотина на државним путевима IB реда: IB-10 деоница Београд (Штампарија) - Панчево, IB-47 деоница Београд (Штампарија) - Београд (Богословија), IB-13 деоница петља Ковилово - Чента, IB-25 деоница Мали Пожаревац - Младеновац - Топола - Божурња и IB-26 деоница Остружница - Умка - Обреновац-Скела	4,000,000.00	1,910,869.20
58	IIA IIB	Израда Пројектне документације три кружна тока у насељеном месту Уб, и то: - Улице ЈНА и Браће Недовића (5.300.000,00 динара без пдв-а) - Улице Мајерове и Милана Мањаса (4.800.000,00 динара без пдв-а) и - Улице Свете Поповића (4.800.000,00 динара без пдв-а) 14.900.000 + 4% манип. трош = 15.496.000,00 дин. без пдв-а	5,970,432.00	5,970,432.00
59	IB IIA IIB	Радови на набавци и постављању саобраћајног знака I-18 "Дивљач на путу" на државним путевима I и II реда, за одсеке пута ван насеља на територији Колубарског и Мачванског округа по Пројекту саобраћаја и саобраћајне сигнализације за постављање саобраћајних знакова I-18 "Дивљач на путу"	2,335,551.10	2,378,954.49
60	IB27	Израда пројектно техничке документације за санацију клизишта на државном путу IB-27, деоница: Жеравија(Тршић) - Крст, км 9+450, клизиште "Крст 3"	4,092,480.00	4,092,480.00

61	IB28	Израда пројектно техничке документације за рехабилитацију друмског моста преко реке Дрине у Љубовији, државна граница РС - државни пут IIA-141 са техничком контролом	3,465,000.00	3,465,000.00
64	IIA176	Израда идејно техничког решења за потребе санације деформација на коловозу на државном путу IIA-176, деоница: Ваљево (Брежђе) - Брежђе, на км 5+190	1,197,000.00	1,197,000.00
65	IB27	Израда техничког решења санације деформација на коловозу на делу државног пута IB-27, деоница: Крст - Завлака(Текериш), на км 26+023, "Цикоте"	1,017,600.00	1,017,600.00
68	IB28	Радови на државном путу IB28 (ИД 02803), деоница Љубовија - Рогачица, од км 57+850 до км 58+130 у месту Дрлаче, на територији општине Љубовија	2,472,054.63	2,472,054.63
69	IB14	Израда Пројекта рехабилитације моста преко реке Дунав код Смедерева-Ковински мост на државном путу IB14, деоница Смедерево-Ковин	7,620,000.00	7,620,000.00
70	IIA161 IB375	Радови на постављању саобраћајне сигнализације на делу државног пута IIA-161 и IB-375 по „Пројекту саобраћаја и саобраћајне сигнализације за одсеке ван насеља, саобраћајне чворове референтног система и обележавање разделне линије за одсеке у насељима“ „С Пројекта“ , на територијама општина Пожаревац, Мало Црниће, Петровац на Млави и Велико Градиште.	5,785,081.83	4,639,618.35
71	IB IIA IB	Радови на постављању саобраћајних знакова на државним путевима на територији коју одржава ПЗП Пожаревац, према делу пројекта саобраћаја и саобраћајне сигнализације за постављање саобраћајних знакова I-18 "Дивљач на путу" на државним путевима IB, IIA и IB реда, за одсеке пута ван ансеља на територији Републике Србије изузев АП Војводине (пројектовао АДОМНЕ д.о.о. Нови Сад из децембра 2021. године)	3,007,228.12	3,007,228.12
72	IB352	Радови на државном путу IB-352, деоница Петља Колари (прилаз мосту на реци Раља) до изласка из Колара, од км 2+944 до км 4+694, Л=1,55км, на територији града Смедерево	10,665,014.44	12,029,181.16
73	Л	Извођење радова у улици 4. септембра и Јанка Веселиновића од км 0+000 до км 1+834,46 на КП 5118, 6680, 5538 КО Свилајнац	49,883,305.73	49,883,305.73
74	IIA160	Радови на санацији пропуста на државном путу IIA-160, деоница Жабари - Породин на км 28+020;30+270; 32+370; 33+070; 34+385 и 34+670	1,944,480.47	1,944,480.47
75	Л	Извођење радова у Поп Лукиној улици у Свилајнацу	12,261,993.51	14,542,518.59
77	IB24	Радови на постављању осам заштитних зидова од буке на државном путу IB-24, деоница Баточина - Крагујевац од км 2+952,03 до км 5+000,00, укупне дужине Л=1028,0м, општина Баточина, Шумадијски округ	87,398,919.79	87,398,919.79
78	IB IIA IB	Радови на набавци и постављању саобраћајног знака I-18 "Дивљач на путу" на државним путевима I и II реда на територији коју одржава ПЗП Крагујевац	2,192,235.68	2,192,235.68
82	IIA183 IB25	Израда Пројектно техничке документације санације клизишта: 1. "Горња Сабанта" на државном путу IIA-183, деоница бр.18301, Крагујевац - Горња Сабанта на км 13+645 2. "Трнава" на државном путу IB-25, деоница бр.02509, Топола(Наталинци) - Горња Трнава на км 50+690	1,782,900.00	1,782,900.00
83	IB388	Израда пројектно техничке документације за изградњу моста са прилазима - Друмски мост преко реке Црнице на државном путу IB-388, на км 17+835, деоница Сисевац - веза са државним путем IIA-160	1,221,120.00	1,221,120.00
85	Л	Радови на санацији насипа испод објекта „Манастира Прерадовац“, на територији општине Рековац	31,806,963.60	31,806,963.60
86	IB388	Израда Пројектно техничке документације / елабората експропријације: 1. Израду Пројектно техничке документације / елабората експропријације и елабората рехабилитације коловоза на државном путу IB-388, деоница Грза – Кучаљ (Сисевац) – Сисевац од км 10+442 до км 16+454 2. Израду Пројектно техничке документације / елабората експропријације и елабората рехабилитације коловоза на државном путу IB-388, деоница Сисевац – Странац од км 16+545 до км 18+302 3. Израда елабората експропријације на државном путу IB-388, деоница Сисевац – Странац од км 18+302 до км 23+248	2,363,256.00	4,543,560.00

87	I,II	Радови који су неопходни за одржавање коловоза пре почетка радова на зимском одржавању на државним путевима I и II реда на територији коју одржава ПЗП "Крагујевац"	23,401,786.55	22,945,386.75
88	IB34	Израда пројектно техничке документације - Пројекат рехабилитације моста преко увале на државном путу IB-34, деоница: ХЕ Ђердап - Поречки мост на км 149+421	1,997,040.00	1,997,040.00
89	IIA165	Израда пројекта ургентних радова на поправци моста преко реке Црнајке на државном путу IIA-165, на км 26+074, деоница: Милошева Кула - Заграђе	2,289,600.00	2,289,600.00
90	IIA165	Израда пројекта ургентних радова на поправци моста преко реке Црнајке на државном путу IIA-165, на км 26+660, деоница: Милошева Кула - Заграђе	2,289,600.00	2,289,600.00
91	IIA191	Радови на машинском крпљењу на км 12+850 и пресвлачењу дела државног пута IIA-191, од км 17+250 до км 17+450 и од км 17+850 до км 18+350, Л=720м, на територији општине Прибој	9,289,712.58	9,289,712.58
92	IB28	Радови на прању и уређењу тунела „Шарган“ на државном путу IB28	0.00	1,583,191.52
93	IB21	Радови на државном путу IB21, деоница Ариље - Дивљака у дужини од Л=7,536км, од км 223+135 до км 230+671, неопходних за безбедно одвијање саобраћаја у зимском периоду, на територији општине Ариље	3,998,348.22	3,998,348.22
94	IB46	Радови на поправци државног пута IB-46, деоница Бумбареве Брдо – Мрчајевци од км 15+500 до км 22+100, пресвлачење мањих деоница у дужини око 2,2км, на територији општине Чачак	21,280,474.66	21,280,474.66
95	IB23	Радови на поправци државног пута IB-23, деоница Прељина – Асановац од км 83+118 до км 108+082, машинско крпљење коловоза, на територији општине Чачак	8,484,126.16	8,484,126.16
96	IB46	Израда пројекта ургентних радова на мосту преко Бесничког потока на км 16+960, на државном путу IB-46, деоница: Кнић - Мрчајевци	2,286,900.00	2,286,900.00
97	IB408	Радови на санацији оштећења државног пута IB-408 по одобрењу руководиоца одељења Ужице, Оштећења настала услед проласка теретних возила за потребе изградње аутопута	12,064,700.36	12,064,700.36
98	IB408	Радови на државном путу IB-408, деоница Паковраће (Марковица) - Лучани, оштећење коловоза настало је као последица великог саобраћајног оптерећења приликом транспорта материјала за изградњу аутопута	1,567,325.48	1,567,325.48
99	IIA198	Израда планско-урбанистичке документације потребне за прибављање свих потребних сагласности и дозвола на пројектно техничку документацију за деоницу државног пута IIA-198, Рашка - Одвраћеница од км 0+000 до км 31+905	4,732,473.60	4,732,473.60
100	IIA198	Израда планско-урбанистичке документације потребне за прибављање локацијских услова, грађевинске дозволе и извођења објекта саобраћајног прикључка на државни пут IIA-198, на км 32+039,50 у КО Плешин, општина Рашка	451,814.40	451,814.40
101	IIA197 IIA198	Израда Урбанистичког пројекта за реконструкцију објекта државног пута IIA197, деоница Голијска Река - Преко Брдо од км 68+353(км0+000) до км 72+132 (км3+770) и државног пута IIA-198, деоница Преко Брдо - Одвраћеница од км 34+970 (11+900) до км 46+870 (0+000)	907,200.00	907,200.00
102	IIA180	Радови на санацији пропуста на државном путу IIA180, Гуча - Ивањица на км 44+150, на територији општине Ивањица	825,675.05	419,779.15
103	IIA194	Радови на асфалтирању приступног пута државном путу IIA194 Прилике – Јасеново, у Мочиоцима на км 29+300, Л=100м, на територији општине Ивањица	1,000,459.62	992,746.40
104	IB21	Радови на државном путу IB21, Дивљака - Ивањица, неопходним за предстојећу зимску сезону због престанка радова на рехабилитацији извршити радове како би се саобраћај у зимском периоду одвијао безбедно, на територији општина Ариље и Ивањица	7,567,522.50	7,279,577.93
106	IIA209	Израда пројектно техничке документације за изградњу Аутодромске улице од км 3+571 до км 4+620 државног пута IIA-209, са изградњом прикључка на државни пут IIA209 на км 3+571 и реконструкцијом раскрснице површинске у кружну раскрсницу на км 4+620 државног пута IIA-209	3,087,398.40	3,087,398.40
107	IIA209	Израда Пројектно техничке документације за рехабилитацију коловоза државног пута IIA-209, деоница Краљево - Гоч од км 25+000 до км 31+000	7,868,700.00	7,868,700.00
108	IB29	Израда техничке документације - Пројекта замена дотрајалог пропуста преко потока Кнешица, на државном путу IB-29, деоница Сјеница - Нови Пазар, у месту Штаваљ	1,852,200.00	1,852,200.00
109	IB23	Израда пројектно техничке документације за кружну раскрсницу на км 1+300 уместо планираног надвожњака на обилазници око Новог Пазара и потребних измена и допуна пројекта затрасу од км 0+500 до км 2+800	5,291,520.00	5,291,520.00

110	IB22	Израда Идејног техничког решења за санацију оштећења коловоза на државном путу IB-22 деоница бр. 02234, Нови Пазар (Брђани) - Рибариће на км 271+620 у месту Муровци	1,182,960.00	1,182,960.00
111	IB22	Израда пројектно техничке документације за санацију оштећења коловоза - клизишта на државном путу IB-22, деоница бр. 02234, Нови Пазар (Брђани) - Рибариће у месту "Комиње", на км 274+560	0.00	0.00
112	Л	Израда габионског зида код манастира Ђурђеви Ступови	495,477.56	495,477.56
113	IB29	Израда пројектно техничке документације за санацију оштећеног дела државног пута IB-29, деоница: Сјеница (Нови Пазар) - Сушица "Дубиње", на км 57+135	1,474,200.00	1,474,200.00
114	IB22	Израда идејног техничког решења за санацију нестабилне појаве на државном путу IB22, деоница: Баре - Биљановац, на км 213+630	1,182,960.00	1,182,960.00
116	IIA181	Израда Елабората за рехабилитацију коловоза на државном путу IIA-181, деоница Мирајићи-Рођевићи од км 36+880 до км 41+700, Л=4,82км	5,781,360.00	5,781,360.00
117	IIA207	Израда Елабората рехабилитације коловоза државног пута IIA-207, деоница: Биљановац – Јошаничка Бања – Дреновска клисура, од км 0+000,00 до км 14+800,00 , Л=14,80км	18,036,000.00	15,871,608.00
118	IB23	Радови на државном путу IB23 у Ратини, општина Краљево	1,354,465.20	1,022,060.32
119	IIA211	Радови на замени дилатационих спојница и оградe на мосту на државном путу IIA-211, на км 26+306, деоница Витково – Брус, на територији општине Брус	1,404,648.40	1,404,648.40
120	IB23, IIA, IIB	Радови на повећању безбедности у зонама школа-постављање знакова са изменичним садржајем порука на државним путевима IB23, IIA187, IIA189, IIA207, IIA208, IIA211, IIA216 и IIB382	1,904,256.00	5,011,200.00
122	IIB414	Рехабилитација државног пута IIB414 Лепосавић -Луковска Бања, деоница: Штава (црква) - улазак Јелак, општина Куршумлија од км 16+755 до км 20+100, Л=3,345км	60,000,000.00	50,109,809.69
123	IIB414	Радови на државном путу IIB414, Луковска Бања - Лепосавић, деоница Јелак од км 20+368 до км 27+054.(земљани радови)	40,000,000.00	35,815,026.60
124	Л	Поправка моста на општинском путу Каћ - Нови Сад	1,014,688.03	1,014,688.03
125	IA1	Радови на натпутьацима преко аутопута IA1 на км 29+881,00; 42+149,00; 44+544,00; 74+375,05 и 78+566,00. Државни пут IA1, деоница од пт. Суботица Југ - пт. Врбас од км 26+600 до км 80+959 на територији општине Суботица, Бачка Топола и Врбас	6,000,000.00	5,756,462.29
126	IA3	Радови на државном путу IA-3 од км 7+786 до км 8+711, чвор 302 (петља "Адашевци") на територији општине Шид (оба смера)	23,125,101.61	23,125,101.61
128	I,II	Израда техничке документације за комплекс Пункта за одржавање државних путева I и II реда "Бачка Топола"	0.00	1,638,000.00
129	IA3	Радови на демонтажи постојеће жичане оградe, набавку жичаног плетива, стубова и осталих елемената за комплетну монтажу жичане оградe и монтажу нове жичане оградe на државном путу IA-3, деоница пт. Пећинци - пт. Шимановци од км 69+595 до км 84+358 десна страна и лева страна	33,260,766.06	33,260,766.06
130	IA1 IA3	Радови на озелењавању одморишта - паркинга на државним путевима IA реда, високим и ниским растињем ,паркинг на IA-1 на км 250+150, деоница Умчари - Водањ, одморишта на IA-3 на км 4+400, на км 33+650, на км 34+550, на км 51+300 и на км 72+900, деоница Батровци - Добановци, општине Шид, Ср. Митровица, Рума и Пећинци.	4,890,412.80	4,890,412.80
131	IB13 IIA117	Допуна техничке документације за реконструкцију раскрснице на укрштају државног пута IB-13 на км 90+498 и државног пута IIA-117 на км 20+393 у Башаиду	1,001,634.70	1,001,634.70
132	IIA102	Допуна техничке документације за реконструкцију раскрснице на укрштају државног пута IIA-102 на км 39+229 и улице Бакош Калмана у Ади	152,640.00	896,760.00
133	IA IB IIA	Вршење услуга стручног надзора и контроле лабораторије током извођења радова на одржавању/рехабилитацији/реконструкцији/изградњи државних путева првог и другог реда за потребе ЈП Путеви Србије	37,811,018.18	37,811,018.18
134	I,II	Избор понуђача за израду Пројекта саобраћаја и саобраћајне сигнализације на државним путевима Републике Србије за уградњу и постављање саобраћајних знакова I-18 "дивљач на путу".	5,054,400.00	5,054,400.00
135	IB17	Израда елабората рехабилитације коловоза на ДП IB-17, деоница Богојево - Српски Милетић од км 0+960 до км 3+920 Л=2,96км	549,504.00	549,504.00
136	IB10	Реконструкција светлосне сигнализације на државном путу IB10, (Панчевачки пут) на раскрсници "Политика"	14,839,914.92	14,839,914.92
137	IIA121	Израда Елабората рехабилитације коловоза на државном путу IIA121, деоница: граница Хрватске и Србије (СОТ)-Шид од км 0+000 до км 10+500, Л=10,5км.	432,162.00	432,162.00
138	IIA113	Израда Елабората за рехабилитацију коловоза на државном путу IIA-113, деоница Фекетић-Врбас од км 0+000,00 до км 11+705,00 , дужине Л=11,705км са реконструкцијом три постојећа моста	16,884,315.00	19,863,900.00

139	IB13	Израда недостајуће документације за каблирање и реконструкцију ЕЕО средњег напонског нивоа који се укључују са будућом обилазницом око Зрењанина	1,236,384.00	1,236,384.00
140	л	Израда Елабората за уређење саобраћајнице РАВЗ (RAV3) на Фрушкој гори	1,256,736.00	1,256,736.00
141	IB13	Израда Пројекта саобраћаја и саобраћајне сигнализације на обилазници око Зрењанина, деоница од км 0+000,00 до км 14+902,57	1,679,040.00	1,679,040.00
142	IIA181	Идејно решење, студија оправданости и пројекат за извођење радова на изградњи саобраћајног прикључка на пут IIA181, на км 5+106 на КП 1340 и КП 411 КО Крстац ради прикључења парцеле КП 343/3 КО Крстац, општина Лучани	342,931.20	342,931.20
143	IB12	Избор понуђача за израду Пројекта рехабилитације површинских раскрсница и дела трасе обилазног пута око Зрењанина, деоница од км 217+940, чвор референтног система 1214.1 на државном путу IB12 до улице Михајловачки друм у Зрењанину	5,682,768.00	5,682,768.00
144	IIA162 IB379	Израда Пројекта саобраћаја и саобраћајне сигнализације за одсеке ван насеља и саобраћајне чворове Референтног система ван насеља на државном путу IIA-162 и IB-379	2,641,438.80	2,641,438.80
145	IIA100	Пројектно-тех.док.за ургентно одржавање пута IIA100 од км 130+034 до км 131+508 клизиште ПУЦКАРОШ	12,869,236.80	12,869,236.80
146	IIA118	Израда техничке документације, Пројекат реконструкције моста преко реке Бегеј на државном путу IIA118, деоница Српски Итебеј-Торак на км 6+641 према Пројектном задатку и Техничке контроле техничке документације за Пројекат реконструкције моста ореко реке Бегеј на државном путу IIA118, деоница Српски Итебеј-Торак на км 6+641.	5,301,120.00	5,301,120.00
147	IIA104	Израда техничке документације, Пројекат реконструкције моста преко реке Бегеј на државном путу IIA104, деоница Српски Итебеј-Међа на км 97+792 према Пројектном задатку и Техничке контроле техничке документације за Пројекат реконструкције моста ореко реке Бегеј на државном путу IIA-104, деоница Српски Итебеј-Међа на км 97+792	5,806,080.00	5,806,080.00
148	IA	Израда Пројектно-техничке документације за прикључке енергетског напајања система видео надзора државног пута IA-реда на 44 локације	4,765,006.40	7,645,323.20
149	IA1	Радови на постојећем објекту путне базе за одржавање државних путева "Суботица југ". (Доградња административног дела објекта гараже за велика возила)	15,000,000.00	10,056,950.54
150	IA	Израда Елабората за потребе рехабилитације државног пута IA реда по деоницама: - Државног пута IA-1, деоница: пт. Орловача - пт. Стражевица, од км 205+691 до км 209+640, десна страна; - Државног пута IA-1, деоница: пт. Баточина - пт. Јагодина, од км 314+000 до км 336+691, десна страна; - Државног пута IA-1, деоница: пт. Ковиљ - мост Бешка, од км 129+716 до км 140+850, лева страна; - Државног пута IA-4, деоница: пт. Трупале - пт. Малча, од км 0+000 до км 16+720, десна страна; и - Државног пута IA-4, деоница: пт. Трупале - пт. Малча, од км 0+000 до км 16+720, лева страна	22,000,000.00	28,981,713.60
152	IA1	Израда Елабората за потребе рехабилитације државног пута IA реда, ПАРТИЈА 2 по деоницама: - Државног пута IA-1, деоница: пт. Ћуприја - пт. Параћин, од км 349+492 до км 360+249, лева страна; - Државног пута IA-1, деоница: пт. Ћуприја - пт. Параћин, од км 349+492 до км 360+249, десна страна; - Државног пута IA-1, деоница: пт. Параћин - пт. Појате, од км 360+249 до км 372+373, десна страна; и - Државног пута IA-1, деоница: пт. Јагодина - пт. Ћуприја, од км 336+691 до км 349+492, десна страна	9,689,587.20	14,464,166.40
153	IA1 IA2	Израда Елабората за потребе рехабилитације државног пута IA реда, ПАРТИЈА 3 по деоницама: - Државног пута IA-1, деоница: пт. Нови Бановци - пт. Београд, од км 169+404 до км 180+000, десна страна; - Државног пута IA-1, деоница: пт. Нови Бановци - пт. Београд, од км 169+404 до км 180+000, лева страна; - Државног пута IA-1, деоница: пт. Врчин - пт. Мали Пожаревац, од км 227+000 до км 238+156, десна страна; и - Државног пута IA-2, деоница: пт. Уб - пт. Лајковац, од км 42+800 до км 46+000, лева страна	1,705,536.00	6,002,877.60
154	IIA130	Израда пројектно-техничке документације за радове на рехабилитацији дела јавних путева Ботош – Орловат и Ботош – Томашевац (улица Николе Велисављева у Томашевцу) за потребе безбедног одвијања саобраћаја за време обуставе путног саобраћаја преко друмско-железничког моста код Орловата на делу државног пута IIA-130	1,879,794.00	1,879,794.00
155	I,II	Вршење стручних послова на контроли квалитета изведених радова на уградњи саобраћајне сигнализације на одржавању државних путева I и II реда	3,603,018.75	42,772,790.31

156	IB,IIA	Анализа локација знакова III-24 и III-24.1 на територији одељења Ниш	4,963,023.52	4,963,023.52
157	IB IIA	Ажурирање основне и специјализоване базе података о нестабилним појавама на мрежи државних путева на територији Р. Србије за 2021.г.	962,745.01	962,745.01
158	IA3	Радови на демонтажи постојеће жичане оградe, набавку жичаног плетива, стубова и осталих елемената за комплетну монтажу жичане оградe на државном путу IA-3, деоница пт. Рума - пт. Пећинци од км 57+844 до км 69+595 лева страна	62,201,625.10	62,201,625.10
159	IB10	Израда Елабората за поправку моста преко канала ДТД на државном путу IB-10 код Влајковца на км 74+748 са систематским прегледом моста	1,764,000.00	1,764,000.00
160	IIA105	Систематски преглед моста преко реке Тисе у Сенти на државном путу IIA105 на км 72+685	992,160.00	992,160.00
161	I,II	Избор понуђача за израду Инвестиционе-техничке документације за реконструкцију, измештање и заштиту средњеапонске и нискоапонске мреже и мреже јавне расвете код Томашевца	111,936.00	111,936.00
162	IIA194	Израда Пројекта рехабилитације државног пута IIA 194 од км 52+254 до км 78+031 (Кокин Брод - Прибојска бања)	19,230,388.80	19,230,388.80
163	IIA191	Израда Пројекта рехабилитације државног пута IIA-191 и то на следећим деоницама: - Деоница 19101, Бистрица-Прибојска бања од км 0+000 (чвор реф.сист. 2327 (Бистрица)) од км 14+128 (чвор реф. Сис. 19101) и Деоница 19103, Прибој-граница СРБ/БиХ (Увац) од км 19+335 (излаз из насељеног места Прибој) до км 21+335	5,826,912.00	5,826,912.00
164	IIA200 IB23	Израда Пројекта реконструкције раскрснице на укрштају државног пута IIA 200 у Пријепољу од км 1+084 до км 6+700 (L=5,6км) и реконструкција државног пута IB23 и IIA200 Ч РС2328 од 0+000 до 1+084 у Пријепољу	17,000,000.00	15,171,498.00
165	IIA228 IIA229	Израда Пројекта рехабилитације државних путева: 1.1. Државни пут IIA-228, деоница од км 10+565 до км 13+129 (укрштај са државним путем IIA-229 (чвор реф.сист. 22802), дужине L=2,564 км, 1.2. Државни пут IIA-229 и то следеће деонице: Деоница од км 0+000 (чвор.реф.сис. 22802) до км 23+479 (чвор реф.сис 22901), дужине L=23,479 км и Деоница од чвора реф.система 22901 до чвора реф.система 43101, L=5,5 км	27,360,421.20	50,036,061.60
166	IIA194	Израда техничке документације за ургентно одржавање и реконструкцију путног објекта на км 52+900 и путног објекта на км 62+650 на државном путу IIA-194 на КП 6067, 2980/2 и 6048 КО Рутоши, Нова Варош. ("Виa Инжењеринг" доо из Новог Сада)	7,975,800.00	7,975,800.00
169	IIA129	Израда техничке документације за радове на враћању демонтираног јавног осветљења и опреме за еквивалентизацију на мосту преко реке Тисе на државном путу IIA-129 у Тителу	373,968.00	373,968.00
170	IIA105	Радови на трајном измештању пловидбене сигнализације на друмско-железничком мосту код Сенте на државном путу IIA-105	2,634,786.00	2,634,786.00
171	IB29	Израда техничке документације - Пројекта ургентних радова на поправци моста са пројектанским прегледом моста изнад улице Љубише Миодраговића у Пријепољу на државном путу IB-29, деоница: Коловат - граница са Црном Гором (Јабунка) са техничком контролом пројектне документације	2,772,000.00	2,772,000.00
172	IA	Израда пројекта саобраћаја и саобраћајне сигнализације државних путева IA реда са припадајућим петљама: -A1 деоница: граница МАЂ/СРБ (Хоргош) - петља Батајница, од 0+000 до км 175+618; -A3 деоница: ХР/СРБ (Батровци) - петља Добановци од км 0+000 до км 92+190	22,159,228.71	30,141,332.72
173	IA3	Елаборат за потребе рехабилитације пута IA3, деонице петља Пећинци пт Београд од км 69+595 до км 95+444, L=25,849 км пун профил аутопута и деоница од петље Београд- Београд аеродром од 0+000 до км 4+000, L=4,00 км лева страна аутопута	2,753,352.00	2,753,352.00
174	I,II	Израда Елабората о испитивању постојеће коловозне конструкције са предлогом техничких мера санација за потребе извођења радова на одржавању и заштити државних путева I и II реда за деонице по посебним налозима (400км), у складу са Законом о путевима	81,520,517.88	94,415,787.96
175	IA3	Радови на демонтажи постојеће жичане оградe, набавку жичаног плетива, стубова и осталих елемената за комплетну монтажу жичане оградe на државном путу IA-3, деоница пт. Рума - пт. Пећинци од км 57+844 до км 69+595 десна страна	60,951,297.40	60,951,297.40
176	IIA191	Пројектански преглед мостова и израда извештаја са предлогом мера санације, на државном путу IIA191, деоница: Бистрица - Прибој, на км 4+609, км 4+863, км 6+804, км 7+503 и км 8+691	3,906,000.00	3,906,000.00

177	IIA191	Пројектански преглед мостова и израда извештаја са предлогом мера санације, на државном путу IIA191, деоница: Бистрица - Прибој, на км 2+650, км 3+316, км3+560 и км 4+312	4,158,000.00	4,158,000.00
178	IB29	Израда техничке документације - Реконструкције моста на Ратајској реци у Пријепољу на државном путу IB-29, на км 17+310, деоница: граница ЦГ/СРБ(Јабучка) - Коловрат са техничком контролом техничке документације	1,323,000.00	1,323,000.00
179	IB23	Израда техничке документације - Реконструкције моста преко реке Миоске код Пријепоља на државном путу IB-23, на км 239+121, деоница: Коловрат - Миоска	3,000,000.00	2,531,400.00
180	IA3	Радови на поправци коловозне плоче у возној траци на надвожњаку Вогањ на државном путу IA-3 на км 49+228	1,465,628.85	1,465,628.85
181	IA	Радови на прању тунела на државним путевима IA реда	14,000,000.00	10,689,375.73
182	I,II	Радови на обележавању ознака на путу (хоризонтална саобраћајна сигнализација) на територији одељења „Ниш“ на државним путевима IB и II реда	47,849,107.85	82,354,072.91
183	IA3	Израда Пројекта за извођење електроенергетске и сигналне инсталације за саобраћајну сигнализацију на државном путу IA-3 (E-70) у зони наплатне станице "Шид"	1,004,880.00	1,004,880.00
184	IB39	Извођење радова према Пројекту саобраћаја и саобраћајне сигнализације за одсеке ван насеља и саобраћајне чворове Референтног система на државном путу IB-39, деоница: Пирот - бабушница, од км 0+000 до км 21+873, Л=21,783км и Лесковац - Лебане - Медвеђа, од км 80+436 до км 145+817, Л=65,381км	20,000,000.00	30,056,067.74
185	IB40	Извођење радова према Пројекту саобраћаја и саобраћајне сигнализације за одсеке ван насеља и саобраћајне чворове Референтног система на државном путу IB-40, деоница: Сурдулица - др. Граница са Бугарском (гр. прелаз "Стрезимировци"), од км 14+311 до км 29+160, Л=14,849км, од 30+195 до км 34+887, Л=4,692км, од км 36+076 до км 46+849, Л=10,580км и од км 47+047 до км 53+152, Л=6,105км	10,000,000.00	0.00
186	IB26	Израда Пројекта саобраћаја и саобраћајне сигнализације у зони ОШ "Војвода Степа" у насељеном месту Слечевих на државном путу IB-26 (град Шабац) (са извештајем вршиоца техничке контроле)	216,240.00	216,240.00
187	IIA217	Извођење радова према Пројекту саобраћаја и саобраћајне сигнализације на државном путу IIA-217 у насељеном месту Лужане, ради повећања безбедности саобраћаја, од км 20+356 до км 21+702	3,265,869.85	3,265,869.85
188	IB360	Извођење радова према Пројекту саобраћаја и саобраћајне сигнализације на државном путу IB-360 у насељеном месту Дићи (општина Љиг), ради повећања безбедности саобраћаја, од км 0+000 до км 1+170	1,447,072.32	1,447,072.32
189	IB42	Извођење радова према Пројекту саобраћаја и саобраћајне сигнализације за одсеке ван насеља и саобраћајне чворове Референтног система на државном путу IB-42, веза са IIA-258 Прешево - Гњилане, од км 0+000 до км 2+012, Л=2,012км и од км 7+846 до км 20+208, Л=12,362км	5,984,913.42	6,938,638.88
190	IB353	Извођење радова према Пројекту саобраћаја и саобраћајне сигнализације на државном путу IB-353 у зони ОШ "Живомир Савковић" у месту Ковачевац (општина Младеновац)	3,018,869.89	3,018,869.89
191	IB23	Израда Пројекта саобраћаја и саобраћајне сигнализације за време реконструкције путно-железничког прелаза Ратина код Краљева на државном путу IB23, на км 74+360 (са извештајем вршиоца техничке контроле)	279,840.00	279,840.00
192	IB29	Израда Пројекта саобраћаја и саобраћајне сигнализације у току ургентних радова на поправци моста изнад улице Љубише Миодраговића у Пријепољу на државном путу IB29, на км 16+839 (са извештајем вршиоца техничке контроле)	254,400.00	254,400.00
193	IB46	Израда Пројекта саобраћаја и саобраћајне сигнализације за време реконструкције путно-железничког прелаза код Кнића на државном путу IB46	254,400.00	254,400.00
194	IIA129	Израда инвестиционо-техничке документације за прикључење на ЕЕ мрежу објекта јавног осветљења кружне раскрснице САМОШ, саобраћајни чвор 12903 на државном путу IIA-129	759,765.60	759,765.60
196	IB10	Израду техничке документације за постављање саобраћајне сигнализације и опреме на државном путу IB-10 у зони моста преко канала ДТД код насељеног места Влајковац ради повећања безбедности саобраћаја на путу	127,200.00	127,200.00
197	IB10	Израда техничке контроле Елабората за поправку моста на државном путу IB-10, код Влајковца на км 67+748	228,960.00	228,960.00
198	IA1	Радови на замени портала на државном путу IA1, на петљама „Жедник“ и „Змајево“.	16,000,000.00	15,398,516.20

199	IIA147	Израда Пројекта саобраћаја и саобраћајне сигнализације услед потпуне обуставе саобраћаја преко путног објекта, моста преко реке Млаве у Петровцу на Млави на државном путу IIA147, деоница: Петровац на Млави (Велико Лаоле) - Петровац на Млави (са извештајем вршиоца техничке контроле)	254,400.00	254,400.00
202	IA3	Радови на демонтажи постојеће жичане оградe, набавку жичаног плетива, стубова и осталих елемената за комплетну монтажу жичане оградe на државном путу IA-3, деоница: петља Сремска Митровица - петља Рума од км 44+219 до км 57+844, лева страна	68,829,849.64	68,829,849.64
203	IB	Технички преглед изведених радова на изградњи пункта за одржавање државних путева IB-реда у зони града Зрењанина, потез "Багљаш аеродром" у Зрењанину	352,980.00	352,980.00
204	IB12	Израда Иновације ПДТ обилазног пута око Зрењанина, деоница од км 8+600,84 (раскрсница са државним путем IB-12) до км 12+217,39 (раскрсница са локалним путем Зрењанин-Лукићево)	9,272,400.00	3,407,607.00
205	IB28	Израда Пројектно-техничке документације за Пункт за одржавање сржавних путева I и II реда "Чајетина" на катастарској парцели бр. 4019 КО Бранешћи, општина Чајетина и за реконструкцију укрсног места државног пута IB-28 са локалним путем на км 124+185 за потребе прикључења пункта на државни пут	2,160,900.00	4,321,800.00
206	IIA258	Израда техничке документације – Пројекта ургентних радова на мосту преко реке Врле, на државном путу IIA-258, Владичин Хан са техничком контролом пројектне документације	5,865,600.00	5,865,600.00
209	IIA124	Израда пројекта саобраћаја и саобраћајне сигнализације за време санације оштећења коловоза путно-железничког прелаза на државном путу IIA-124 (пруга Шабац - Зворник) - км 2+635 (потпуна обустава саобраћаја), са извештајем вршиоца техничке контроле	254,400.00	254,400.00
210	IIA126	Избор понуђача за израду Пројекта рехабилитације државног пута IIA126 деоница од км 0+000, чвор референтног система 2105 Рума (Путинци) до км 11+100, чвор референтног система 12601 Путинци	1,229,388.00	1,229,388.00
211	IIA114	Израда техничке документације за постављање привремене саобраћајне сигнализације и опреме због планиране обуставе саобраћаја за време извођења радова на рехабилитацији државног пута IIA-114, деоница: Бурђево - Шајкаш од км 27+160 до км 31+981, L=4,821км	216,240.00	216,240.00
212	IA1 IA2 IA3 IA4	Избор понуђача за израду Пројекта саобраћаја и саобраћајне сигнализације повећања нивоа безбедности саобраћаја у зонама чеоних рампи на државним путевима IA реда IA1, IA2, IA3 и IA4 - наплатне рампе: Суботица, Нови Сад-север, Нови Сад-југ, Стара Пазова, Београд, Прешево, Обреновац, Шид, Шимановци и Димитровград ("Адомне" из Новог Сада)	636,000.00	636,000.00
213	IIA100	Израда техничке документације за постављање привремене саобраћајне сигнализације и опреме због планиране обуставе саобраћаја за време извођења радова на рушењу старог и изградњи новог моста преко Роковог потока у Петроварадину на км 127+848 у оквиру рехабилитације државног пута IIA-100 са објектом	216,240.00	216,240.00
214	I,II	Вршење стручно техничког надзора на одржавању / рехабилитацији / реконструкцији / изградњи државних путева I и II реда за потребе ЈП "Путеви Србије" као инвеститора	0.00	23,955,698.37
215	IIA131	Израда пројекта привремене саобраћајне сигнализације за тоталну обуставу саобраћаја током извођења радова на редовном одржавању моста преко реке Тамиш на државном путу IIA131 на км 4+654	318,000.00	318,000.00
216	IIA100	Радови на постављању и одржавању јармова у исправном стању на надвожњаку код Малог Иђоша на државном путу IIA-100 на км 70+506	943,400.00	943,400.00
217	IB23	Набавка, испорука и уградња вертикалне саобраћајне сигнализације и усклађивање хоризонталне сигнализације на државном путу IB23 деоница: зона школе у Ћићевцу, Лучини и Мрзеници	0.00	4,185,602.79
218	IA3	Радови на демонтажи постојеће жичане оградe, набавку жичаног плетива, стубова и осталих елемената за комплетну монтажу жичане оградe на државном путу IA-3, деоница: петља Сремска Митровица - петља Рума од км 44+219 до км 57+844, десна страна	0.00	67,689,304.89
229	I,II	Измена и допуна пројекта саобраћаја и саобраћајне сигнализације која се поставља у периоду зимског одржавања на државним путевима у Републици Србији	0.00	1,017,600.00
230	IA1	Израда Пројекта саобраћаја и саобраћајне сигнализације - ограничење брзине кретања услед појаве деформација на коловозу на државном путу IA-1, деоница: петља Нова Пазова - петља Нови Бановци од км 165+029 до км 169+404, десна коловозна трака и Пројекта саобраћаја и саобраћајне сигнализације на државном путу IA-1, деоница петља Београд - петља Стражевица од км 183+838 до км 209+244, десна трака	0.00	248,040.00
232	IB21	Радови на изради, испоруци и уградњи асфалтне дилатације AD60 tip Prismo Thormaajoint на државном путу IB21, на Жежељевом мосту	0.00	368,110.44

234	ИБ313	Избор понуђача за израду Пројекта рехабилитације државног пута ИБ313 од км 20+503, чвор референтног система 2103 Ириг (Крушедол) до км 36+676, чвор референтног система 10012 Марадик (Бешка)	0.00	2,073,519.00
235	IA	Израда пројекта саобраћаја и саобраћајне сигнализације за означавање зона радова на одржавању државних путева у Републици Србији - државни путеви IA реда (аутопутеви)-допуна постојећих пројеката	0.00	874,500.00
236	IA3	Радови на демонтажи постојеће жичане ограде, набавку жичаног плетива, стубова и осталих елемената за комплетну монтажу жичане ограде на државном путу IA-3, деоница: петља Кузмин - петља Сремска Митровица од км 22+556 до км 44+219, лева страна	0.00	26,861,904.00
238	ИБ23 ИБ29	Израда допуне техничке документације за реконструкцију рескрснице на урштају државног пута ИБ-23 и државног пута ИБ-29 и улице Ослободилаца, ЧРС 2326 на км 208+343 у Новој Вароши	1,926,048.00	1,926,048.00
239	Л IIA214	Израда допуне техничке документације за реконструкцију саобраћајног прикључка општинског пута на државни пут IIA-214 на км 16+704 у Пљакову и прикључку индустријске зоне на државни пут на IIA-214 на км 18+504 у Мачковцу	923,520.00	1,923,617.28
240	IIA147 IIA148 IIA149 IIA150 IIA153 ИБ344 ИБ346 ИБ347 ИБ349 ИБ350 ИБ351	Радови на чишћењу наноса од зимског одржавања и поправци банкина и канала на 11 путних праваца на територији коју одржава ЈКП Београдпут, (путеви IIA147, IIA148, IIA149, IIA150, IIA153, ИБ344, ИБ346, ИБ347, ИБ349, ИБ350 и ИБ351) на територији општина Сопот, Барајево, Гроцка, Вождовац и Лазаревац	2,088,359.74	2,088,359.74
241	IIA120 IIA144 IIA145 ИБ340	Радове на кошењу, чишћењу смећа и постојећег бет. канала на територији коју одржава ЈКП Београдпут, (путеви IIA-120, IIA-144, IIA-145 и ИБ-340) на територији општина Сурчин и Обреновац	4,314,921.61	4,176,169.29
242	IIA148	Радови на уређењу путног појаса на државном путу IIA-148, од км 0+000 до км 23+940, Л=23,94км, деоница Степојевац – Велики Црљени Дучина, на територији коју одржава ЈКП Београдпут, на територији општина Сопот и Лазаревац.	4,740,433.12	4,740,433.12
243	IIA149	Радови на уређењу путног појаса на државном путу IIA-149, од км 0+000 до км 32+350, Л=32,35км, деоница раскрсница за Рипањ – Блашко Поље, на територији коју одржава ЈКП Београдпут, на територији општина Сопот и Вождовац.	6,292,207.67	6,292,207.67
244	IIA150	Радови на уређењу путног појаса на државном путу IIA-150, од км 0+000 до км 21+340, Л=21,34км, деоница Ђуринци – Рогача – граница ПЗП, на територији коју одржава ЈКП Београдпут, на територији општине Сопот.	5,032,172.50	5,032,172.50
245	IIA147 IIA148 IIA149 IIA150 IIA153 ИБ344 ИБ346 ИБ347 ИБ349 ИБ350 ИБ351	Сечење шибља око засведених плочастих пропуста и мостова, радови на испирању и чишћењу попречних и подужних пропуста, скупљање смећа на путевима које одржава ЈКП БЕОГРАД ПУТ, Л=232,60 км на територији општина Сопот, Барајево, Гроцка, Вождовац и Лазаревац	1,389,295.97	1,389,295.97
246	IIA217	Израда техничке документације за реконструкцију дела државног пута IIA217, деоница 21702 од км 43+276,00 до км 43+693,00 Л=417м, у насељеном месту Бован на територији општине Алексинац и израда пројекта парцелације за кп.бр. 10123 КО Бован и израда пројекта експропријације за кп.бр. 10120; 10122 и 10124 КО Бован	1,161,814.20	1,161,814.20
247	ИБ444	Избор понуђача - Израда техничке документације рехабилитације (побољшања) дела државног пута ИБ444, деоница Рибарци-Караманица од км 8+700 до км 15+700, Л=7,0км	5,747,400.00	5,747,400.00
248	Л	Пројектно техничка документација за реконструкцију раскрснице, реконстр. саобраћајног прикључка општинског пута и израду саобр. прикључка индустријске зоне у Куршумлији	923,520.00	923,520.00
249	I,II	Радови на крпљењу ударних рупа специјалном машином Печер на територији коју одржава ЈКП Београдпут и МАгистрала АД Београд на државним путевима IIA-147, IIA-148, IIA-149, IIA-150, IIA-153, ИБ-344, ИБ-346, ИБ-347, ИБ-349, ИБ-350, ИБ-351, IIA-120, IIA-144, IIA-145, ИБ-340, IIA-100, IIA-154, ИБ-319 и ИБ-343	12,073,315.94	10,402,416.77
250	ИБ22	Радови на уређењу путног појаса државног пута ИБ-22, Тамнавска петља – Лазаревац – Љиг - Дићи (кресање грана дрвореда, сечење и уклањање), територија општине Лазаревац и Љиг	3,838,630.98	3,790,424.58

251	IIA212	Радови на заштити косина жичаном мрежом на државном путу IIA-212, деоница Барекаре – Блажево – Левићи, од км 7+600 до км 7+850, од км 8+000 до км 8+100, од км 12+400 до км 12+500, од км 14+400 до км 14+500, од км 17+000 до км 17+100 и од км 17+900 до км 18+100, на територији општине Брус	13,956,631.03	13,956,631.03
252	IB23	Радова на пункту за одржавање државних путева Ново село у општини Врњачка бања у зони града Крушевца (гаража, управна зграда, објекат солане)	10,000,000.00	5,879,974.57
253	IA2	Полагање 10кV кабловског вода за напајање ТС 10/0,4 кV 1x160кVA петља Паковраће на деоници пута "Прељина - Пожега". Додатни радови - израда 10кV кабловског вода за напајање будуће ТС 10/0.4кV Тунел Лаз	14,256,723.60	14,197,720.68
254	IA2	Полагање 10кV кабловског вода за напајање ТС 10/0,4 кV 1x400кVA тунел Трбушани на деоници пута "Прељина - Пожега"	4,589,093.60	4,450,590.56
255	IIA147 IIБ353	Радови на сечењу дрвећа и грана са уклањањем и одвожењем на државним путевима IIA-147 Младеновац - Космај и IIБ-353 Младеновац - Велика Крсна, на територији коју одржава Strabag d.o.o., на територији општине Младеновац	845,166.76	845,166.76
256	IIA150 IIA152 IIБ364	Радови на сечењу дрвећа и грана са уклањањем и одвожењем на државним путевима IIA-150 Аранђеловац - Букуља - Белановица, IIA-152 Рудник - Топола и IIБ-364 Рудник - Белановица, на територији коју одржава Strabag d.o.o., на територији општине Аранђеловац, Топола, Горњи Милановац и Љиг	5,061,210.85	5,023,111.57
257	IIA150 IIA175 IIБ357 IIБ361	Радови на сечењу дрвећа и грана са уклањањем и одвожењем на државним путевима IIA-150 Љиг - Бања Врујци, IIA-175 Жупањац - Боговађа, IIБ-357 Кадина Лука - Рајац и IIБ-361 Лајковац -Љиг, на територији коју одржава Strabag d.o.o., на територији општине Лазаревац, Љиг, Лајковац и Мионица	3,850,962.77	0.00
258	IB	Израда техничке документације за изградњу 10кV водова за повезивање "ТС 35/10 кV Паковраће" и "ТС 35/10 кV Крстац" и "ТС 10/0.4 на деоници пута Прељина - Пожега - подеоница 3	2,126,717.48	2,126,717.48
259	IIA147	Радови на рехабилитацији државног пута IIA-147, деоница Барајево – Лисовић, методом двослојне површинске обраде, од км 0+000 до км 2+249, Л=2,249км на територији коју одржава ЈКП Београдпут, на територији општине Барајево.	7,780,788.35	7,537,200.80
260	IIБ415	Израда Главног пројекта регулације корита бујичног тока реке у зони пропуста на државног пута IIБ-415, деоница Крушевац - Велики Јастребац на км 5+624	572,400.00	572,400.00
261	IB27	Радови на уређењу путног појаса , сечењу дрвећа и грана са уклањањем и одвожењем на државном путу IB-27, деоница Лазаревац (Дрен) - Аранђеловац на територији коју одржава "Strabag" doo, на територији општине Лазаревац и Аранђеловац	4,934,386.33	4,934,386.33
262	IIБ340	Радови на заливању пукотина на коловозу врућом битуменском масом на државном путу IIБ-340, деоница Грабовац - Вукићевица од км 0+000 до км 14+900, Л=14,9км, на територији коју одржава ЈКП "Београд-пут", општина Обреновац	2,427,827.50	2,427,827.50
263	IIA120	Радови на заливању пукотина на коловозу врућом битуменском масом на државном путу IIA-120, деоница граница АПВ - Обреновац (Звечка) од км 0+000 до км 29+800, Л=29,8км, на територији коју одржава ЈКП "Београд-пут", општина Обреновац	3,608,198.16	3,608,198.16
265	IIБ344	Радови на поправци система за одводњавање на државном путу IIБ-344, деоница Барајево - Лисовац Л=2,8км и Парцани - Раља Л=2,1км, на територији општина Барајево и Сопот	7,956,844.01	5,956,271.48
266	IIБ347	Радови на поправци система за одводњавање на државном путу IIБ-347, деоница Авалски друм - Врчин - Заклопача - Смедеревски пут, Л=2,7км на територији општине Гроцка	4,145,059.91	4,029,257.71
267	IIA120 IIA144 IIA145 IIБ340	Радови на чишћењу наноса од зимског одржавања и поправци банкина и канала на 4 путна праваца на територији коју одржава ЈКП Београдпут (путеви IIA120, IIA144, IIA145 и IIБ340) на територији општина Сурчин и Обреновац	6,620,251.93	4,748,269.73
268	IIA147 IIA148 IIA149 IIA150 IIA153 IIБ344 IIБ346 IIБ347 IIБ349 IIБ350 IIБ351	Радови на чишћењу наноса од зимског одржавања и поправци банкина и канала на 11 путних праваца на територији коју одржава ЈКП Београдпут, (путеви IIA147, IIA148, IIA149, IIA150, IIA153, IIБ344, IIБ346, IIБ347, IIБ349, IIБ350 и IIБ351) на територији општина Сопот, Барајево, Гроцка, Вождовац и Лазаревац	20,919,164.66	20,919,164.66
269	IIБ444	Израда техничке документације рехабилитације (побољшања) дела државног пута IIБ-444, Рибарци – Караманица, деоница Рибарци (чвор 23104) Караманица (чвор 44401), од км 15+700 до км 22+400	9,211,821.47	9,211,821.47

270	IIA147 IIA148 IIA149 IIA150 IIA153 IB344 IB346 IB347 IB349 IB350 IB351	Радови на 1. кошењу и чишћењу смећа на територији коју одржава ЈКП Београдпут на територији општина Сурчин и Обреновац (путеви IIA147, IIA148, IIA149, IIA150, IIA153, IB344, IB346, IB347, IB349, IB350 и IB351)	12,523,608.13	12,523,608.13
271	IIA120 IIA144 IIA145 IB340	Радови на 1. кошењу и чишћењу смећа на територији коју одржава ЈКП Београдпут на територији општина Сопот, Барајево, Гроцка, Вождовац и Лазаревац (путеви IIA120, IIA144, IIA145 и IB340)	3,753,193.49	3,753,193.49
272	IB346	Радови на поправци система одводњавања на државном путу IB-346, Рипањ – Авала (Рипањ) од км 0+700 до км 16+400, Л=15,7км, на територији општине Вождовац	3,000,000.00	0.00
273	I,II	Радови на обележавању хоризонталне сигнализације на државним путевима на територији коју одржава ЈКП Београдпут	9,657,534.19	9,657,534.19
274	IIA147	Израда пројектно - техничке документације санације оштећеног дела државног пута IIA-147, Барајево(Лисовић) - Дучина(Сибница), на км 16+630	1,000,000.00	0.00
275	IB367	Радови на уређењу путног појаса, сечењу дрвећа и грана са уклањањем и одвожењем на местима где није могуће одлагање на страну, на државном путу IB-367, Аранђеловац - Трешњевица од км 0+230 до км 18+440, Л=18,21км на територији коју одржава Strabag d.o.o., општина Аранђеловац	3,562,269.70	3,562,269.70
276	IIA120 IIA144 IIA145 IB340	Радови на 2. кошењу и чишћењу смећа на територији коју одржава ЈКП Београдпут на територији општина Сурчин и Обреновац (путеви IIA120, IIA-144, IIA-145 и IB-340)	3,722,241.12	3,722,241.12
277	IIA147 IIA148 IIA149 IIA150 IIA153 IB344 IB346 IB347 IB349 IB350 IB351	Радови на 2. кошењу и чишћењу смећа, испирању и ургентној поправци пропуста на територији коју одржава ЈКП Београдпут на територији општина Сопот, Барајево, Гроцка, Вождовац и Лазаревац (путеви IIA-147, IIA-148, IIA-149, IIA-150, IIA-153, IB-344, IB-346, IB-347, IB-349, IB-350 и IB-351).	12,535,121.12	12,672,571.03
278	IIA148	Радови на поправци система одводњавања на државном путу IIA-148, деоница Мислојин, Конатице, Велики Црљени, Миросалци - на територији ЈКП Београдпута, на територији општина Обреновац и Лазаревац	0.00	1,510,430.20
279	IB40	Пројектна документација за реконструкцију укрсног места државног пута у Владичином Хану	1,895,280.00	1,895,280.00
280	IB365	Радови на уређењу путног појаса на државном путу IB-365, деоница Сибница - Даросава, од км 0+500 до км 19+690, на територији општине Сопот и Аранђеловац	3,739,611.40	3,711,665.03
281	IIA151	Радови на уређењу путног појаса на државном путу IIA-151, деоница Марковац - Аранђеловац, од км 0+040 до км 11+695, на територији општине Младеновац и Аранђеловац	1,665,914.41	1,665,914.41
282	IIA156	Радови на уређењу путног појаса на државном путу IIA-156, деоница Наталинци - Клока, од км 0+630 до км 3+670, на територији општине Топола	891,557.16	0.00
283	IB27	Радови на уређењу путног појаса на државном путу IB-27, деоница Топола - Наталинци - Ђурђево, од км 0+000 до км 16+175, на територији општине Топола	2,949,665.88	2,949,665.88
284	IB23	Радови на реконструкцији мреже ниског напона из ТС 12386 Пеичина кривина извод преко језера за напајање инсталација осветљења тунела Међувршје	3,568,241.88	3,568,241.88
285	IIA224	Радови на санацији моста преко реке Врело у селу Доњи Душник на државном путу IIA-224, деоница бр. 22403, Гаџин Хан - Горње Драговље на км 30+662, на територији општине Гаџин Хан	598,703.56	0.00
286	IIA224	Радови на санацији моста преко Кутинске реке у селу Тасковићи на км 9+378 на државном путу IIA-227, деоница бр. 22402, Нишка Бања - Гаџин Хан, на територији општине Гаџин Хан	2,993,306.28	2,187,596.56



287	IIA232	Израда пројектно - техничке документације клизишта на државном путу IIA232, деоница: Предејане - Црна Трава, на км 7+020 "Рулџе 1"	3,150,000.00	3,150,000.00
288	IIA232	Израда пројектно - техничке документације клизишта на државном путу IIA232, деоница: Предејане - Црна Трава, на км 7+500 "Рулџе 2"	3,301,200.00	3,301,200.00
289	IIA258	Израда пројектно техничке документације за санацију косине клизишта поред државног пута IIA258, петља Врање југ - Давидовац, од км 85+337,75 до км 85+357,75	508,800.00	508,800.00
290	IIA232	Израда Идејно техничке документације рехабилитације дела државног пута IIA-232, деоница: Предејане (чвор 25802) - Црна Трава (чвор 23102) од км 4+300 до км 9+300, L=5,00км	6,942,936.00	6,942,936.00
291	IIA227	Израда Пројекта саобраћаја и саобраћајне сигнализације на државном путу IIA-227, Лесковац - Стојковце, ИД 22701, чвор 3910 Лесковац, завршни чвор Стојковце до км 1+849 до км 11+515	445,200.00	445,200.00
292	IIБ436	Израда Пројекта саобраћаја и саобраћајне сигнализације на државном путу IIБ-436, ИД деонице 43601, од почетног чвора бр. 22701 Стојковце, до завршног чвора бр. 43601 Вучје од км 0+000 до км 4+000	0.00	0.00
УКУПНО НАЛОЗИ по члану 68 ПУТЕВИ: (кроз ситуације редовног одржавања)			1,950,000,000.00	2,108,187,307.75

Прилог 2.1.1.2

РЕБАЛАНС ПРОГРАМА ПОСЛОВАЊА И РЕАЛИЗАЦИЈА Налога по члану 68 (кроз посебне ситуације)

Редни број	Категорија и број пута (IA, IB, IIA, IIB, L)	Назив налога (обавезно написати ознаку пута, деоницу пута, стационажу и врсту радова)	II Ребаланс 2022. (са ПДВ -ом) (дин)	Реализовано у 2022. (са ПДВ-ом) (дин)
1	IIA158	Изградња путне базе у Појатама. Изградња објекта у оквиру пункта за одржавање државних путева у путној бази Појате на к.п. Бр. 1827/9 к.о.Појате. (Радови: грађевински и занатски)	39,784,193.38	39,784,193.38
2	IIA212	Радови на заштити косина жичаном мрежом на државном путу IIA212, деоница Левићи - Мерџез, од км 25+300 до км 25+600, од км 26+050 до км 26+500 и од км 26+700 до км 27+000/ допуна, од км 21+200 до км 21+400, од 21+400 до км 21+700, од км 23+100 до км 23+600, од км 23+800 до км 24+100, од км 24+700 до км 25+200 и од км 27+500 до км 27+800	82,260,087.40	82,260,087.40
3	IIA212	Радови на заштити косина жичаном мрежом на државном путу IIA-211, деоница: скретање за Ботунју - улаз у Брус, од км 25+350 до км 25+480 и од км 25+660 до км 26+050/ од км 27+680 до км 27+850, од 28+200 до км 28+280, од 28+500 до км 28+560 и од км 29+800 до км 29+900 / од км 29+200 до км 29+750 и од 30+000 до км 30+400, на територији општине Брус	32,345,201.63	63,868,906.29
4	IIA158	Радови на путној бази "Појате" (саобраћајнице, сигнализација, водовод, канализација, хидрантска мрежа и електро инсталације) поред државног пута IIA-158 на км 112+315, на територији општине Ћићевац	5,427,878.26	41,661,513.03
5	IIA115	Радови на рехабилитацији државног пута IIA115, Србобран - Турија - Надаљ, деоница: Кроз Турију од км 3+790 до км 5+521 и од км 6+290 до км 6+715, L=1,731+0,425=2,156км	72,688,578.94	72,688,578.94
6	IIA102	Радови на санацији државног пута IIA102, деоница: Бечеј - Бачко Петрово Село од км 57+500 до км 59+700, L=2,2км	39,871,136.70	39,871,136.70
7	IIA259	Радови на постављању саобраћајне сигнализације на државном путу IIA259, деоница Бела Паланка - Пирот, број 25904, почетни чвор 25903 (Бела Паланка), завршни чвор 25904 (Пирот запад, веза са А4), од км 35+390 до км 35+632, ради побољшања безбедности саобраћаја у зони површинске раскрснице државног пута IIA-259 и локалног пута за Белу Паланку ("Источна петља")	6,699,667.89	6,699,667.89
8	IIA214	Радови на поправци државног пута IIA214, деоница Куршумлија – Куршумлијска бања, од км 30+395 до км 33+045, дужине L=2,65км на територији општине Куршумлија	24,431,517.16	24,431,517.16
9	IB40	Радови на постављању саобраћајне сигнализације на државном путу IB40 кроз насељена места у општини Владичин Хан: - Одсек 1 од км 0+000 до км 1+557 насељено место Владичин Хан - Одсек 2 од км 1+557 до км 3+390 насељено место Прекодолце - Одсек 3 од км 3+469 до км 6+492 насељено место Житорађа	2,733,858.65	2,733,858.65
10	IB40	Радови на постављању саобраћајне сигнализације на државном путу IB40 кроз насељена места у општини Владичин Хан: - Одсек 1 од км 0+000 до км 1+557 насељено место Владичин Хан - Одсек 2 од км 1+557 до км 3+390 насељено место Прекодолце - Одсек 3 од км 3+469 до км 6+492 насељено место Житорађа	3,757,879.99	3,757,879.99
УКУПНО НАЛОЗИ по члану 68 ПУТЕВИ:			310,000,000.00	377,757,339.43

Прилог 2.1.2.2.1
**РЕБАЛАНС ПРОГРАМА ПОСЛОВАЊА И РЕАЛИЗАЦИЈА на санацији коловозне конструкције у 2022. год.
(налози по члану 69 Закона о путевима)**

Редни број	Категорија и број пута	Назив налога (ознака пута, деоница пута, назив објекта, стационажа и врста радова)	II Ребаланс 2022. (са ПДВ -ом) (дин)	Реализовано у 2022. (са ПДВ-ом) (дин)
ДРЖАВНИ ПУТЕВИ				
IA ред (аутопутеви)				
1	IA2	Радови поправки коловоза на државном путу IA 2, деоница петља Таково (чвор 205) – петља Прељина (чвор 206), тунел Брђани, десна тунелска цев од км 111+400 до км 111+850, Л=450м	101,779.99	101,779.99
2	IA2	Радови на државном путу IA2, деоница петља Таково (чвор 206), уклањање привремене наплатне станице Прељина, од км 116+300 до км 116+430, Л=130м	12,652,799.41	12,652,682.42
3	IA1	Радови на рехабилитацији државног пута IA1, деоница мост бр.8/Остружница (км 197+410)-петља Остружница (км 197+378)-петља Орловача (км 205+691), десна, Л=4,98км, на територији општине Чукарица	192,529,784.19	243,596,605.26
4	IA2	Радови на поправци коловоза на државном путу IA2, деоница петља Таково (чвор 205) – петља Прељина (чвор 206), тунел Шарани, лева тунелска цев од км 103+675 до км 104+600, Л=925м	65,003,674.85	81,662,244.78
5	IA1	Радови на рехабилитацији државног пута IA1, деоница петља Пожаревац – петља Велика Плана од км 288+985,00 до км 290+025,50, лева страна, Л=1,04 км	158,675,134.97	0.00
6	IA1	Радови на рехабилитацији државног пута IA1, деоница петља Пожаревац – петља Велика Плана од км 269+000,00 до км 273+505,50, десна страна, Л=4,50 км, и допуна радова од км 273+765,00 до км 275+276,00, Л=1,51км, укупне дужине Л=6,01км на територији општине Смедерево	233,667,649.16	233,667,649.16
7	IA1	Радови на рехабилитацији државног пута IA1, деоница петља Пожаревац – петља Велика Плана од км 275+276,00 до км 277+570,00, десна страна, Л=2,29км, на територији општине Велика Плана	56,850,274.29	106,389,208.37
8	IA1	Радови на рехабилитацији државног пута IA1, деоница пт. Остружница-пт. Орловача-тунел Стражевица од км 202+394 до км 205+598, десна страна, Л=3,21км и петља Орловача, Л=3,56км, укупна дужина Л=6,77км, на територији општине Милевац	132,687,519.77	166,687,519.77
9	IA1	Радови на рехабилитацији државног пута IA1, деоница пт. Остружница-пт. Орловача-тунел Стражевица од км 205+598 до км 209+234, десна страна, Л=3,63км, на територији општине Раковица	70,000,000.00	140,548,519.17
11	IA2	Радови на санацији коловоза државног пута IA2, деоница Уб - Лајковац, од км 43+151 до км 45+600, Л=2,45км, на територији општине Уб	126,014,630.80	126,014,630.80
12	IA1	Радови на рехабилитацији државног пута IA реда број 1, деоница 1016, 1018 петља Мали Иђош-петља Врбас, од км 75+821,48 до км 78+337,00, лева страна Л=2,52км, на територији општине Врбас	4,177,008.86	4,177,008.86
13	IA1	Радови на рехабилитацији државног пута IA реда број 1, деоница 1016, 1018 петља Мали Иђош-петља Врбас, од км 74+375,05 до км 75+821,48, лева страна Л=1,45км, на територији општине Србобран	2,401,790.05	2,401,790.05
14	IA1	Радови на рехабилитацији државног пута IA реда број 1, деоница 1016, 1018 петља Мали Иђош-петља Врбас, од км 60+451 до км 74+375,05, лева страна Л=12,43км, на територији општине Мали Иђош	20,635,355.59	20,635,355.59
15	IA1	Радови на рехабилитацији државног пута IA1 лево, деоница 1014, 1016: петља Бачка Топола – петља Фекетић од км 57+667,46 до км 60+452,00, Л=2,78 км, на територији општине Мали Иђош	98,059,872.40	98,059,872.40
16	IA1	Радови на рехабилитацији државног пута IA1 лево, деоница 1014, 1016: петља Бачка Топола – петља Фекетић од км 55+500 до км 57+667,46, Л=2,17 км, на територији општине Бачка Топола	76,300,087.43	76,300,087.43
17	IA1	Радови на рехабилитацији државног пута IA1 лево, деоница 1014: петља Бачка Топола – петља Мали Иђош од км 50+500 до км 55+500, Л=5,00 км, на територији општине Бачка Топола	199,741,693.14	199,101,265.56
18	IA1	Радови на рехабилитацији државног пута IA1 лево, деонице 1012, 1014: петља Жедник – петља Мали Иђош од км 46+151 до км 50+500, Л=4,35 км, на територији општине Бачка Топола	166,321,517.36	166,321,517.36
19	IA1	Радови на рехабилитацији државног пута IA1 лево, деонице 1012, 1014: петља Жедник – петља Мали Иђош од км 45+500 до км 46+151, Л=0,65 км, на територији општине Суботица	14,828,372.51	24,127,632.62
20	IA1	Радови на пејзажном уређењу путног појаса аутопута IA1, деоница гранични прелаз „Хоргош“ -денивелисано укрштање „Суботица-Север“, од км 1+125 до км 16+650, Л=15,525км	14,513,670.50	29,370,712.97
21	IA3	Радови на рехабилитацији државног пута IA3, од км 70+303 до км 73+100, Л=2,80км, десна страна, на територији општине Пећинци	22,355,814.52	66,142,964.74
22	IA	Радови на обележавању коловоза дебелослојним ознакама (хладна пластика) на деоницама државних путева IA реда	170,245,619.16	168,649,240.91
23	IA1	Радови на постављању саобраћајне сигнализације - саобраћајне табле са аплицираном антиграфит фолијом, усклађених са пројектом саобраћаја и саобраћајне сигнализације на државном путу IA1, деоница: гран.прелаз Хоргош - петља Батајница (обе стране), од км 0+000 до км 175+618	21,476,227.73	10,128,457.19
24	IA3	Радови на навазци и уградњи саобраћајне сигнализације на државном путу IA3, због повећања нивоа безбедности саобраћаја у зони чеоне наплатне станице „Шид“	23,519,512.65	19,046,145.89
УКУПНО за аутопутеве (IA) ред (дин):			1,882,759,789.33	1,995,782,891.29

ИЗВЕШТАЈ О СТЕПЕНУ РЕАЛИЗАЦИЈЕ ПРОГРАМА ПОСЛОВАЊА ЈП „ПУТЕВИ СРБИЈЕ“ ЗА 2022. ГОДИНУ

IB ред				
1	IB33	Радови на рехабилитацији државног пута IB33, деоница Кучево-Мајданпек од км 71+000 до км 85+000, Л=14,00 км	337,639,999.34	337,639,999.34
2	IB39	Радови на рехабилитацији државног пута IB39, деоница Лесковац - Бошњаце од км 79+100 до км 83+700, Л=4,6 км	129,465,200.86	101,094,051.95
3	IB39	Радови на рехабилитацији државног пута IB39, Маћедонце-административна линија са Косовом и Метохијом (Мутиводе) од км 124+955 до км 145+817, Л=20,08км, на територији општине Медвеђа	70,000,000.00	38,597,334.65
4	IB27	Радови на рехабилитацији државног пута IB27, деоница Словац-Лајковац од км 94+432 до км 100+169, Л=5,74км	157,001,023.79	160,637,657.16
5	IB33	Радови на рехабилитацији државног пута IB33, деоница Мајданпек-Рудна Глава од км 118+976 до км 140+000, Л=21,02км	330,165,887.61	313,764,243.67
6	IB34	Радови на рехабилитацији државног пута IB34, деоница Голубац-Доњи Милановац од км 55+922 до км 58+700, Л=2,77км и од км 58+700 до км 65+100, Л=6,4км, укупне дужине Л=9,17км	70,003,805.19	70,003,805.19
7	IB34	Радови на рехабилитацији државног пута IB34, деоница Голубац-Доњи Милановац од км 65+100 до км 67+720, Л=2,62км	7,073,375.31	7,073,375.31
8	IB33	Радови на рехабилитацији државног пута IB33, деоница Мустапић-Турија од км 50+800 до км 61+130, Л=10,33км и допуна радова од км 50+800 до км 50+700, Л=0,1км, укупне дужине Л=11,03км, на територији општине Кучево	230,000,000.00	246,324,617.19
9	IB34	Радови на рехабилитацији државног пута IB34, деоница Голубац – Доњи Милановац, од км 67+700 до км 81+000, Л=13,3км, на територији општине Голубац	360,395,548.95	325,277,937.78
10	IB34	Радови на рехабилитацији државног пута IB34, деоница Голубац – Доњи Милановац, од км 81+000 до км 88+100, Л=7,1км, на територији општине Голубац	206,026,729.97	175,933,769.42
11	IB34	Радови на рехабилитацији државног пута IB34, деоница Голубац – Доњи Милановац, од км 88+100 до км 89+500, Л=1,4км, на територији општине Голубац	40,760,816.09	40,760,816.09
12	IB34	Радови на рехабилитацији државног пута IB34, деоница Браничево (Доња Крушевица) – Голубац, од км 54+000 до км 55+920, Л=1,92км, на територији општине Голубац	42,924,037.36	42,924,037.36
13	IB34	Радови на рехабилитацији државног пута IB34, деоница Голубац – Доњи Милановац, од км 89+500 до км 104+500, Л=15км, на територији општине Мајданпек	519,718,448.70	519,718,448.70
14	IB25	Радови на рехабилитацији државног пута IB25, Топола-Крагујевац, деоница прикључак за Овсиште-Лужнице од км 51+848,82 до км 62+000,00, Л=10,15км	49,230,078.88	49,230,078.88
15	IB23/IB404	Радови на обилазници око Златибора, фаза два-веза државног пута IB23 и IB404, од кружног тока на приступном путу насељу Камал до кружног тока са припадајућим крацима ка постројењу за пречишћавање отпадних вода и насељу Каламан, Л=0,83км, на територији општине Чајетина	185,086,935.89	172,604,443.85
16	IB22	Радови на рехабилитацији државног пута IB22, деоница Тунел "Кожље"-Рибариће од км 275+660 до км 282+068, Л=6,4км, на територији општине Тутин	100,004,028.41	100,004,028.41
17	IB32	Радови на рехабилитацији државног пута IB32, деоница Рибариће-Брњак дужине Л=5,0км и допуна радова на IB32, деоница Рибариће-Брњак дужине Л=5,5км, укупне дужине Л=10,5км, на територији општине Тутин	100,564,420.69	171,795,253.72
18	IB12	Радови на рехабилитацији државног пута IB12, деоница Бачка Паланка-Бегеч од км 134+811 до км 152+090, IV Фаза-деоница од Т раскрснице у Гложану до краја деонице од км 147+020 до км 152+090, Л=5,07км	296,610,237.98	297,411,942.80
19	IB12	Радови на рехабилитацији државног пута IB12, деоница Бачка Паланка-Бегеч од км 134+811 до км 152+090, II Фаза-деоница од кружне раскрснице на уласку у Гложен од км 134+936,95 до км 145+140,37, Л=10,2км, додатни радови за осветљење дела улице Маршала Тита у Челареву	510,004,136.94	560,449,774.13
20	IB12	Радови на рехабилитацији државног пута IB12, деоница Улица Рачког у Петроварадину од км 4+894,95 до км 5+988, Л=1,09км	76,127,581.24	76,127,581.24
21	IB12	Радови на рехабилитацији државног пута IB12, деоница Суботица-Бајмок од км 0+000 до км 20+000, Л=20км	268,966,146.82	268,966,146.82
22	IB15/IB12	Радови на рехабилитацији државног пута IB15, Бачки Брег-Сомбор, деоница од км 0+000 до км 13+200, Л=13,2км, са обилазницом око Сомбора на државном путу IB12, од км 49+197 до км 60+346, Л=6,9км, укупне дужине Л=20,13км	551,731,433.76	551,503,592.99
23	IB12	Радови на рехабилитацији државног пута IB12, С. Милетић-Сомбор од км 39+936,25 до км 49+197,00, Л=9,2км	3,675,786.28	3,675,786.28
24	IB12	Радови на рехабилитацији државног пута IB12, Бајмок-Алекса Шантић од км 20+000,10 до км 28+139,99, Л=8,14км	20,000,000.00	17,776,254.00
25	IB18	Радови на рехабилитацији државног пута IB18, деоница Стража - Јасеново (од моста на Карашу км 107+241 до дружног прелаза км 108+673), Л=1,432км, Општина Бела Црква	48,700,081.88	49,222,222.06
26	IB18	Радови на рехабилитацији државног пута IB18, деоница Вршац-Вршачки Ритови, од км 76+900 до км 86+200, Л=9,3км	99,414,979.39	99,200,610.95
27	IB14	Радови на рехабилитацији државног пута IB14, деоница Панчево-Баваниште, од км 8+020 до км 15+600, Л=7,58км	89,944,824.82	89,944,824.82
28	IB10	Радови на рехабилитацији државног пута IB10, деоница Вршац-Ватин, од км 85+656 до км 91+356, Л=5,7км	85,064,486.43	85,064,486.43
29	IB14	Радови на рехабилитацији државног пута IB14, деоница Ковин-Мост на Дунаву, од км 29+440 до км 35+715, Л=6,28км	79,996,932.04	79,996,932.04
УКУПНО за путеве IB реда (дин):			5,066,296,964.62	5,052,724,053.23

IIA ред				
1	IIA221	Радови на рехабилитацији државног пута IIA221, Јаловик-Димитровград од км 119+750 до км 122+150, Смиловци-Радејна, Л=2,40 км, на територији општине Димитровград	20,000,000.00	0.00
2	IIA145 IIA146	Радови на рехабилитацији државног пута IIA145, IIA146, на деоници од петље У6 до улаза у У6, од км 0+000 до км 3+800, Л=3,8км и допуна радова за поправку и израду тротоара	322,226,674.93	320,509,775.37
3	IIA175	Радови на рехабилитацији државног пута IIA175, деоница Крчмар-Дивчибаре, од км 33+500 до км 42+350, Л=8,85км санација дела државног пута IIA175, деоница бр.17505, Брежђе-Дивчибаре км 37+884	40,467,880.61	40,467,880.61
4	IIA175	Радови на рехабилитацији државног пута IIA175, деоница Крчмар-Дивчибаре, од км 42+350 до км 45+650, Л=3,3км	36,938,541.53	36,935,424.94
5	IIA147	Радови на рехабилитацији државног пута IIA147, деоница Велика Плана-Жабари, Л=2,30км на територији општине Велика Плана	92,028,535.66	92,028,535.66
6	IIA147	Радови на рехабилитацији државног пута IIA147, деоница Велика Плана-Жабари, Л=2,7км на територији општине Жабари	41,733,870.82	41,733,870.82
7	IIA194	Радови на рехабилитацији државног пута IIA194, Кокин Брод-Прибојска Бања, укупне дужине Л=13,16км, на територији општине Нова Варош I фаза деоница: (22324) од км 53+949,22 до км 55+936,33 (19101) Л=1,987км, II фаза од км 52+315 до км 52+739 Л=0,42км и од км 53+042 до км 53+948 Л=0,91км, III фаза, деоница: (19403), од км 55+936 до км 57+501, Л=1,56км, IV фаза од км 62+551 до км 65+832 Л=3,28км, V фаза, деоница: (19403), од км 57+464 до км 60+111, Л=2,65км и VI фаза од км 60+130 до км 62+483 Л=2,35км; атмосферска канализација од км 62+284,36 до км 62+500,00 и допуна радова на изради сталне саобраћајне сигнализације	400,809,217.68	375,198,519.23
8	IIA177	Радови на рехабилитацији државног пута IIA177, деоница Таково-Прањани, Л=25,5км, и допуна налога за тротоаре кроз варошицу Прањани и за манастир "Рађање Пресвете Богородице" у Катарифима, додатни радови на уређењу трупа у Брезни км 49+468 и Беришићима км 50+568 и уређењу трупа пута "Осечанске кривине" на км 51+868	13,817,798.24	13,817,798.24
9	IIA197	Радови на рехабилитацији државног пута IIA197, деоница Каменча-Куманица, од км 43+200 до км 44+100, Л=0,90км, на територији општине Ивањица	10,000,000.00	5,875,358.41
10	IIA209	Радови на рехабилитацији државног пута IIA209, деоница Каменица-Шошаница, IV фаза од км 17+000 до км 21+000, Л=4,0км и допуна радова на изради потпорних зидова	54,279,140.89	54,279,140.89
11	IIA210	Радови на рехабилитацији државног пута IIA210, деоница Јошаничка Бања-Копаник, деоница Ђоров мост-Гвоздац од км 3+620 до км 11+873,70, Л=8,25км	4,385,840.73	4,385,840.73
12	IIA194	Радови на рехабилитацији државног пута IIA194, Кокин Брод-Прибојска Бања, укупне дужине Л=9,98км, на територији општине Прибој прва деоница од км 71+621 до км 74+014, Л=2,39км, друга деоница од км 70+211,52 до км 71+620, Л=1,409км, трећа деоница од км 74+014 до км 75+000, Л=986м, четврта деоница од км 69+676 до км 70+211, Л=535м, пета деоница од км 67+686 до км 69+676, Л=2,0км, шеста од км 75+000 до км 75+800, Л=800м, седма деоница од км 66+751 до км 67+686, Л=935м, осма деоница од км 65+825 до км 66+751, Л=926м, и допуна радова за сталну саобраћајну сигнализацију	305,145,073.82	275,145,551.57
13	IIA204	Радови на рехабилитацији државног пута IIA204, деоница Пазариште-Сопоћани од км 0+000 до км 5+650, Л=5,65км, на територији општине Нови Пазар	188,789,380.04	191,128,624.37
14	IIA203	Радови на рехабилитацији државног пута IIA203, Нови Пазар-Тутин саобраћајнице од моста на реци Рашки до моста на Себечевској реци од км 3+373 до км 4+355, Л=980м, и изради девијације при изради два моста на км 3+415 и на км 4+320, на територији општине Нови Пазар	42,321,510.00	42,321,510.00
15	IIA201	Радови на рехабилитацији државног пута IIA201, деоница Баре-Врбница, од км 29+226 до км 37+226, Л=8,0км, на територији општине Сјеница	199,857,029.30	198,511,842.40
16	IIA227	Радови на рехабилитацији државног пута IIA227, деоница Лесковац-Стројковце од км 1+876,60 до км 11+589,12, Л=9,71км и допуна радова на постављању вертикалне саобраћајне сигнализације и заштитне еластичне оградe	302,468,153.79	281,454,286.56
17	IIA223	Рехабилитација државног пута IIA223, деоница број 22305, Бабушница-Трнски Одровци од км 54+600 до км 57+692,63, Л=3,09км, на територији општине Бабушница	130,762,029.90	124,253,758.13
18	IIA114	Радови на рехабилитацији државног пута IIA114, деоница Ђурђево-Шајкаш од км 27+160 до км 28+857, Л=1,69км, општина Жабал	46,072,828.54	46,196,959.90
19	IIA114	Радови на рехабилитацији државног пута IIA114, деоница деоница Ђурђево-Шајкаш од км 28+857 до км 31+981, Л=3,12км, општина Тител	84,815,271.86	85,043,784.76
20	IIA111	Радови на рехабилитацији државног пута IIA111, деоница Бачки Петровац од км 33+460 до км 38+460 (од БС Еко до Института "НС Семе"), Л=5,00км, на територији општине Бачки Петровац	150,823,453.42	155,936,730.87
21	IIA111	Радови на рехабилитацији државног пута IIA111, деоница Силбаш-Бачки Петровац од км 26+970 до км 30+690, Л=3,72км, на територији општине Бачки Петровац	99,999,968.50	94,399,440.58
22	IIA107	Радови на рехабилитацији државног пута IIA107, деоница Солбор-Апатин од км 5+451 до км 12+506, Л=7,05км	189,893,358.61	189,893,358.61
23	IIA104	Радови на рехабилитацији државног пута IIA104, Кикинда-Руско Село, Л=4,90 км, општина Кикинда	20,000,000.00	50,653,344.18
24	IIA129	Радови на рехабилитацији државног пута IIA129, Тителски мост-Перлез од км 38+215 до км 43+363, Л=5,15км	99,841,757.70	99,918,194.14
25	IIA130	Радови на кружној раскрсници са потребним инсталацијама на укрштају државног пута IIA130, и планираног општинског пута на парцелама број 4104,4609, 3857,781,297 и 296 КО Томашевац, Л=0,28км	30,728,559.34	30,875,018.67
26	IIA133	Радови на рехабилитацији државног пута IIA133, Уља-Избиште, од км 0+000 до км 3+100, Л=3,1км	30,013,839.20	29,594,289.50
27	IIA130	Радови на рехабилитацији државног пута IIA130, Црепаја-Скробара, од км 50+850 до км 56+930, Л=5,83км (радови се не изводе на укрштају са лок. путем према Качареву)	70,071,931.97	70,014,475.89
28	IIA134	Радови на рехабилитацији државног пута IIA134, Врачев Гај-Дубовац, од км 29+944 до км 35+152, Л=5,21км, општина Ковин	50,000,000.00	49,884,467.25
29	IIA130	Радови на израдаи кружне раскрснице на месту укрштаја државног пута IIA130 и Црепајског пута у Панчеву (индустријска зона) на км 57+225,00	0.00	0.00
30	IIA127	Радови на рехабилитацији државног пута IIA127, деоница Путинци-Стара Пазова од км 2+800 до км 12+400, Л=9,6км	8,724,953.42	8,724,953.42
31	IIA121	Радови на саобраћајном прикључку државног пута IIA121, са десне стране у смеру раста стационаже на км 22+065 (укрштај осовина прикључка и предметног пута) на парцели К.П. 3378/3 К.О. Адашеви, ради прикључења индустријске зоне на рехабилитацијом од км 20+900 до км 22+400, Л=1,5км	89,726,523.01	89,726,523.01
32	IIA126	Радови на рехабилитацији државног пута IIA126, деоница Рума-Путинци од км 0+250 до км 7+500, Л=7,25км	317,467,704.23	317,467,704.23
33	IIA126	Радови на рехабилитацији државног пута IIA126, деоница Рума-Путинци од км 7+500 до км 11+200, Л=3,7км	188,659,368.36	188,659,368.36
34	IIA127	Радови на рехабилитацији државног пута IIA127, деоница Путинци-Стара Пазова од км 0+000 до км 2+800, Л=2,8км	128,474,759.70	128,474,759.70
35	IIA100	Радови на рехабилитацији државног пута IIA100, деоница Инђија-Стара Пазова, од км 161+445 до км 163+095, Л=1,65км	79,994,236.14	99,997,241.39
УКУПНО за путеве IIA реда (дин):			3,891,339,191.94	3,833,508,332.39

IIБ ред				
1	IIБ352	Радови на рехабилитацији државног пута IIБ352, деоница Селевац-Азања од км 10+728 до км 20+846, Л=10,1км	22,555,030.54	22,520,408.84
2	IIБ376	Радови на рехабилитацији државног пута IIБ376, деоница Турија – Ракова Бара - Кривача, од км 7+801 до км 10+521 и од км 12+331 до км 17+801, Л=8,19км, на територији општине Голубац	193,290,590.38	197,644,855.18
3	IIБ393	Радови на рехабилитацији државног пута IIБ393, деоница пт. Јасиково-пт. Бор (Јасиково) од км 32+850 до км 41+950, Л=9,1км	15,438,064.87	15,438,064.87
4	IIБ415	Радови на рехабилитацији државног пута IIБ415, деоница Крушевац-Велики Јастребац од км 9+730,16 до км 13+000,00, Л=3,27км	106,119,741.60	105,874,628.95
5	IIБ415	Радови на рехабилитацији државног пута II Б 415, деоница Крушевац – Велики Јастребац од км 13+000 до км 14+800, Л=1,80км, на територији општине Крушевац	100,808,916.37	92,688,890.09
6	IIБ415	Радови на рехабилитацији државног пута IIБ415, деоница Крушевац-Велики Јастребац-Мала Плана-Прокупље од км 13+000,00 до км 14+800 уређење косина, а од км 14+800 до км 18+050,00, Л=3,25км, рехабилитација пута- друга фаза на територији општине Крушевац	29,192,904.17	12,611,020.59
7	IIБ436	Рехабилитација коловоза државног пута IIБ436, деоница Стројковце-Вучје од км 0+000 до км 3+070, Л=3,07км, на територији општине Лесковац	45,000,000.00	62,101,557.54
8	IIБ303	Радови на рехабилитацији државног пута IIБ303, деоница Стари Жедник-Чантавир, Л=5,10 км	70,000,000.00	145,280,831.12
9	IIБ310	Радови на рехабилитацији државног пута IIБ310, Банатски Карловац-Девојачки бунар, од км 32+508 до км 40+062, Л=7,55км, општина Алибунар	50,000,000.00	49,847,605.06
10	IIБ313	Радови на рехабилитацији државног пута IIБ313, деоница Врдник-Ириг од км 12+900 до км 20+503 са два прикључка на IIБ313, Л=9,2км, и допуна налога од км 10+900 до км 12+900, Л=2,0км, укупне дужине Л=11,2км	52,845,968.11	52,831,767.48
11	IIБ313	Радови на рехабилитацији државног пута IIБ313, деоница Ириг-Марадик од км 20+500 до км 25+200, Л=4,7км	196,994,483.23	196,990,385.02
УКУПНО за путеве IIБ реда (дин):			882,245,699.27	953,830,014.74
УКУПНО НАЛОЗИ по члану 69 ПУТЕВИ:			11,722,641,645.16	11,835,845,291.65

Прилог 2.1.2.2.2
РЕБАЛАНС ПРОГРАМА ПОСЛОВАЊА И РЕАЛИЗАЦИЈА на санацији клизишта на држ. путевима у 2022. год. (налози по члану 69 Закона о путевима)

Редни број	Категорија и број пута	Назив налога (ознака пута, деоница пута, назив објекта, стационажа и врста радова)	II Ребаланс 2022. (са ПДВ-ом) (дин)	Реализовано у 2022. (са ПДВ-ом) (дин)
КЛИЗИШТА				
IA ред (аутопутеви)				
1	IA		0.00	0.00
УКУПНО за клизишта на аутопутевима (IA) ред (дин):			0.00	0.00
IB ред				
1	IB34	израда потпорних зидова на државном путу IB34, деоница: пожаревац - Велико Градиште - Голубац- Доњи Милановац - Поречки мост - веза са државним путем IB35(ХЕ Ђердап 1), деоница: Доњи Милановац - Голубиње - Голо брдо, од км 104+499 до км 134+393,78, Укупна дужина потпорних зидова је 10,678,17м	20,152,108.39	17,186,310.12
2	IB22	Санација клизишта Прогорелица 2 и санација коловоза и труп пута за локације 2,3,4 и 5 на државном путу IB22, у насељу Прогорелица (лок.2 км 169+310, лок.3 од км 169+516 до км 169+540, лок.4 од км 169+575 до км 169+605, лок.5 од км 169+628 до км 169+668)	22,703,238.00	22,703,238.00
3	IB22	Санација оштећеног коловоза и потпорног зида на државном путу IB22, деоница: Нови Пазар (Брђани)- Рибариће ужа локација Лукаре, на км 266+300	1,588,676.96	1,588,676.96
4	IB29	Санација клизишта на државном путу IB29, деоница: Беле Воде-Нови Пазар у месту Вучиниће на км 380+700	555,976.65	555,976.65
УКУПНО за клизишта на путевима IB реда (дин):			45,000,000.00	42,034,201.73
IIA ред				
1	IIA			0.00
УКУПНО за клизишта на путевима IIA реда (дин):			0.00	0.00
IIB ред				
1	IIB			0.00
УКУПНО за клизишта на путевима IIB реда (дин):			0.00	0.00
УКУПНО НАЛОЗИ по члану 69 КЛИЗИШТА:			45,000,000.00	42,034,201.73

Прилог 2.1.2.2.3
**РЕБАЛАНС ПРОГРАМА ПОСЛОВАЊА И РЕАЛИЗАЦИЈА на санацији и поправци мостова и тунела на држ. путевима у 2022. год.
(налози по члану 69 Закона о путевима)**

Редни број	Категорија и број пута	Назив налога (ознака пута, деоница пута, назив објекта, стационажа и врста радова)	II Ребаланс 2022. (са ПДВ -ом) (дин)	Реализовано у 2022. (са ПДВ -ом) (дин)
МОСТОВИ				
IA ред (аутопутеви)				
1	IA1	Рехабилитација мостова преко реке Лугомир на км 342+455 леве траке и км 342+453,22 десне траке државног пута IA1, Београд - Ниш	20,182,028.30	20,182,028.30
2	IA1	Поправка надвожњака преко пруге Београд- Пожаревац на кружном путу око Београда (код хотела "1000 ружа")	5,799,215.18	5,799,215.18
3	IA1	Поправка моста у петљи "Пожаревац" на км 263+800 државног пута IA1, десна трака	28,287,328.88	28,287,328.88
4	IA1	Поправка натпутњака преко локалног пута за село Горња Трнава	3,257,408.85	3,257,408.85
5	IA1	Поправка моста преко Јужне Мораве, десна и лева трака аутопута, на км 438+704, државни пут IA1, деоница: Ниш југ-Мерошина	44,272,437.33	44,272,437.33
6	IA1	Поправка моста преко Крајковачке реке, десна и лева трака аутопута, на км 441+653, државни пут IA1, деоница: Мерошина-Дољевац	5,000,000.00	0.00
7	IA1	Рехабилитација моста преко локалног пута Трупале - Чамурлија на државном путу IA1, Ниш-Лесковац, на км 431+005 десна и лева трака	40,000,000.00	38,654,825.78
8	IA1	Уградња асфалтних дилатација на објектима на новој деоници државног пута IA1, од Мале Копашнице до чеоне рампе Прешево	15,000,000.00	16,584,709.21
9	IA1	Рехабилитација моста преко аутопута у саставу петље "Врчин" на државном путу IA1, деоница: петља "Бубањ Поток" - петља "Мали Пожаревац"	20,000,000.00	32,399,454.97
10	IA1	Замена оштећених дилатација на објектима: деоница: Предејане- Владичин Хан, мост преко Јужне Мораве, на км 504+100 деоница: Предејане- Владичин Хан, мост преко Козничке реке, на км 511+250 деоница: Владичин Хан-Врање, мост преко Јужне Мораве, на км 532+220	0.00	3,748,853.89
11	IA1	Поправка моста "Паткине воде" на државном путу IA 1, деоница: Нови Сад-Београд, на км 144+669, десна трака	6,000,000.00	5,749,055.75
УКУПНО за мостове на аутопутевима (IA) ред (дин):			187,798,418.54	198,935,318.14
IB ред				
1	IB47	Поправка оштећења на друмско железничком мосту преко реке Дунав, на државном путу IB47, Панчевачки мост (житна мера осигурања оштећене конзоле)	15,000,000.00	16,054,099.00
2	IB35	Поправка моста преко реке Јаруге, на државном путу IB35, деоница: Кладово-Брза Паланка-Неготин км 53+068	2,011,675.26	2,011,675.26
3	IB33	Поправка моста преко реке Јасенице, на државном путу IB33, деоница: Штубик-Буково, км 181+975	162,497.84	162,497.84
4	IB37	Поправка моста преко Црног Тимока на државном путу IB37, деоница: Селиште- Бор, км 0+149 (петља Селиште)	19,622,201.53	19,501,969.56
5	IB37	Поправка моста преко Кучајног потока, на државном путу IB37, деоница: Брестовац - Бор, км 16+922	1,523,862.44	1,333,650.30
6	IB23	Поправка моста коловоза државног пута IB23, деоница Сушица - Златибор, Л=675м, од км 166+675 - ЋАЛДОВ ВИЈАДУКТ	2,131,850.16	2,131,850.16
7	IB23	Рехабилитација моста Волице у петљи Љубиш, на државном путу IB23, деоница Златибор - Борова Глава, општина Чајетина	10,641,582.93	10,641,582.93
8	IB23	Рехабилитација моста преко реке Лим на државном путу IB23, деоница Пријепоље - Коловрат, км 233+455, општина Пријепоље	23,569,102.76	29,282,392.16
9	IB28	Житни санациони радови на мосту преко реке Братушнице, на државном путу IB28, деоница: Кремна-Котроман, на км 144+440, општина Ужице	7,500,000.00	5,313,941.98
10	IB23	Рехабилитација моста преко реке Бистрице на државном путу IB23, на км 216+516, Л=16,40м, б=10,38м, општина Нова Варош	3,448,076.08	4,757,680.07
11	IB22	Рехабилитација друмског моста преко Планске реке у Барама на државном путу IB22, деоница Ушће-Биљановац, на км 210+567	5,559,999.05	5,556,662.76
12	IB22	Рехабилитација друмског моста преко Гошевске реке у Лукарима на државном путу IB22, деоница: Нови Пазар - Рибариће, на км 266+578	1,000,000.00	0.00
13	IB22	Рехабилитација друмског моста преко реке Јошанице, на државном путу IB22, деоница: Лукаре - Херса, на км 267+477	1,000,000.00	0.00
14	IB18	Поправка плочастиг пропуста на државном путу IB18, деоница: Вршац-Стража, км 100+750 (100+777)	5,969,408.31	5,969,408.31
15	IB18	Поправка плочастиг пропуста на државном путу IB18, деоница: Вршац-Стража, км 100+120 (100+145)	7,767,801.64	7,767,801.64
16	IB18	Поправка плочастиг пропуста на државном путу IB18, деоница: Вршац-Стража, км 93+550 (93+530)	7,072,376.37	6,953,567.93
17	IB18	Поправка плочастиг пропуста на државном путу IB18, деоница: Вршац-Стража, км 94+000	5,817,733.85	5,698,925.41
18	IB18	Поправка моста преко потока Месић на државном путу IB18, деоница: Вршац-Стража, км 91+050	0.00	6,031,886.67
УКУПНО за мостове на путевима IB реда (дин):			119,798,168.22	129,169,591.98



IIA ред				
1	IIA170	Поправка дилатације моста "Тара" на државном путу IIA170, деоница: Ваљево-Дебело Брдо, на км 17+800, општина Ваљево	0.00	0.00
2	IIA166	Поправка моста преко Борске реке, на државном путу IIA166, деоница: Бор - Заграђе, км 4+995	10,810,702.27	10,810,702.27
3	IIA180	Санација моста преко реке Моравице на државном путу IIA180, деоница: Гуча (Вучковица)-Ивањица, на км 46+636, општина Ивањица	738,954.13	732,850.42
4	IIA210	Рехабилитација друмског моста преко реке Велештице на државном путу IIA210, деоница Јошаничка Бања - Копаоник, на км 1+278,06	462,225.64	462,225.64
5	IIA210	Рехабилитација друмског моста преко реке Велештице на државном путу IIA210, деоница Јошаничка Бања - Копаоник, на км 2+991,87	26,157.52	26,157.52
6	IIA210	Рехабилитација друмског моста преко Самоковске реке на државном путу IIA210, деоница Јошаничка Бања - Копаоник, на км 3+361,06	31,805.77	31,805.77
7	IIA210	Рехабилитација друмског моста преко Паљешке реке на државном путу IIA210, деоница Јошаничка Бања - Копаоник, на км 5+043,29	1,127,104.55	1,127,104.55
8	IIA210	Рехабилитација друмског моста преко Самоковске реке на државном путу IIA210, деоница Јошаничка Бања - Копаоник, на км 16+200	404,445.14	404,445.14
9	IIA111	Поправка моста преко канала ДТД на државном путу IIA111, код Бачког Петровца, км 33+744,30, општина Бачки Петровац	18,802,018.22	15,379,119.36
УКУПНО за мостове на путевима IIA реда (дин):			32,403,413.24	28,974,410.67
IIB ред				
1	IIB			0.00
УКУПНО за мостове на путевима IIB реда (дин):			0.00	0.00
УКУПНО НАЛОЗИ по члану 69 ОБЈЕКТИ (мостови):			340,000,000.00	357,079,320.79

ПРИЛОГ 2.1.3.1
**РЕБАЛАНС ПРОГРАМА ПОСЛОВАЊА И РЕАЛИЗАЦИЈА на санацији коловозне конструкције на државним путевима у 2022. год.
(налози по члану 70 Закона о путевима)**

Редни број	Категорија и број пута	Назив налога (ознака пута, деоница пута, назив објекта, стационача и врста радова)	II Ребаланс 2022. (са ПДВ -ом) (дин)	Реализовано у 2022. (са ПДВ-ом) (дин)
ДРЖАВНИ ПУТЕВИ				
IA ред (аутопутеви)				
1	IA2, IB22	Радови на рушењу привремене везе између аутопута Е-763-IA 2 у зони привремене везе са IB 22, деоница Београд-Јужни Јадран, деоница 1 Љиг (Доњи Бањани)-Бојковци, на км 77+118,28 до км 87+839,45 и враћање у првобитно стање, продужетак налога за одржавање привремене саобраћајне сигнализације на територији општине Љиг	22,599,205.44	22,599,205.44
УКУПНО за аутопутеве (IA) ред (дин):			22,599,205.44	22,599,205.44
IB ред				
1	IB25	Радови на рехабилитацији и санацији коловоза на државном путу IB 25, Мали Пожаревац-Младеновац (надвожњак-скретање за Космај) од км 14+863 до км 16+545, Л=1,68км, на територији општине Младеновац	49,902,571.84	49,902,571.84
2	IB22	Радови на санацији коловоза на државном путу IB22, деоница Мељак-Шиљаковац од км 15+000 до км 19+630, Л=4,63км, на територији општине Барајево	58,748,951.69	58,749,088.22
3	IB26	Радови на изградњи кружне раскрснице у Обреновцу улица краља Александра I, државни пут IB26, улице краља Петра и Александра Аце Симоновића у Обреновцу, од км 17+601 до км 17+888, Л=0,29км, на територији општине Обреновац	85,000,000.00	115,437,434.13
4	IB46	Радови на санацији путног прелаза преко пруге Лапово-Краљево на државном путу IB46, Равни Гај-Мрчајевци на км 2+630, Л=0,10км, на територији општине Кнић	23,166,247.98	23,166,247.98
5	IB29	Радови на рехабилитацији државног пута IB29, деоница (02902) од км 18+092 до км 19+100, Л=1,0км, на територији општине Нова Варош	2,852,274.05	2,839,141.48
6	IB30	Радови на отклањању недостатака од поплава на државном путу IB30, Ивањица-Слатина, Л=0,20км, на територији општине Ивањица, деоница Ивањица-Бук (Бедина Варош 1) на стационачи 3+200 и деоница Ивањица-Будожеља (Бедина Варош 2) на стационачи 5+800	2,290,490.74	0.00
7	IB21	Радови на хитној поправци асфалтног коловоза државног пута IB21, деоница кроз уже градско језгро Ивањице, ул. Бошка Петровића, Јаворска и ул. Миће Матовића, Л=1,1км, на територији општине Ивањица	0.00	2,287,235.62
8	IB39	Радови на санацији деформација на државном путу IB39, ознака деонице 03906, деоница Свође-Власотинце од км 47+460 до км 54+400, Л=6,94км, на територији општине Власотинце	25,000,000.00	16,478,147.17
9	IB18	Радови на рехабилитацији државног пута IB18, деоница Стража-Бела Црква, од Страже до Јасенова (од пружног прелаза км 108+673,00 до уласка у насељено место Јасеново км 109+623,00), Л=0,95км, на територији општине Бела Црква	49,019,742.10	43,296,530.03
УКУПНО за путеве IB реда (дин):			295,980,278.40	312,156,396.47
IIA ред				
1	IIA228 и IIA229	Радови на рехабилитацији државног пута IIA228, Беговића гроб-Пролом у дужини Л=5,5км, допуна радова на деоници Беговића гроб-Горњи Гајтан у дужини Л=4,85км, и допуна радова на деоници IIA229 Беговића гроб-Ивање у дужини Л=2,2км, и допуна радова на деоници IIA228 Пролом бања - Беговића гроб, од км 2+800 до км 3+527, Л= 0,73км, укупне дужине Л=13,28км, на територији општине Прокупље	252,754,899.36	213,179,466.89
2	IIA189 и IIA187	Радови на реконструкцији тротоара на државном путу IIA189, од км 50+224,42 до км 50+580,58 и на државном путу IIA187, од км 31+891,86 до км 32+229,24, у зони О.Ш. „Добрица Ћосић“, на територији општине Трстеник	34,140,300.70	34,140,300.70
3	IIA213	Радови на рехабилитацији државног пута IIA213, деоница: Блажево (IIA212) – административна линија са Косовом и Метохијом, од км 4+600 до км 15+110, Л=10,51км, на територији општине Брус	141,011,395.87	141,006,476.87
4	IIA147	Радови на рехабилитацији државног пута IIA 147, у улици-Вардарска-од раскрснице са Смедеревским путем ка Ковачевцу-тротоари, Л=350м, на територији општине Младеновац	2,204,394.13	2,204,394.13
5	IIA147	Радови на рехабилитацији државног пута IIA147, улица-Космајска-тротоар, Л=860м, на територији општине Младеновац	6,022,326.00	6,022,326.00
6	IIA147	Радови на државном путу IIA147 у улици Београдска-Космајска у насељу Бељина, Л=2,1км, на територији општине Барајево	60,064,898.34	60,064,898.34

7	IIA162	Радови на рехабилитацији државног пута IIA162, на деоници Буровац-Бусур ИД 16205 Петровац на Млави (Мало Лаоле)-Буровац од км 67+300 до км 69+300, Л=2,0км, на територији општине Петровац на Млави	37,994,013.06	37,994,013.06
8	IIA147	Радови на рехабилитацији државног пута IIA147, деоница Жабари-Четереже од км 99+922 до км 105+220, Л=5,3км, и допуна налога за санацију оштећења у трупу пута на 4 потеза, на територији општине Жабари	38,337,104.84	38,337,104.84
9	IIA184	Радови на рехабилитацији државног пута IIA184, Јагодина (од Железничке пруге)-петља аутопута Јагодина од км 25+134 до км 27+678, Л=2,54км, на територији града Јагодина	37,611,607.53	37,608,169.03
10	IIA184	Радови на побољшању површинске раскрснице државног пута IIA184, од км 26+807 до км 27+003, Л=340м, на територији општине Јагодина	27,018,259.75	27,012,102.30
11	IIA189	Радови на реконструкцији државног пута IIA189, Јагодина-Белушић, деоница Лоћника-Три Шљивке од км 17+937,49 до км 22+229,83, Л=4,29км, на територији општине Рековац	23,620,228.74	23,620,228.74
12	IIA183	Радови на појачаном одржавању државног пута IIA183, Крагујевац-Рековац деоница од км 21+975,25 до км 25+553,00 са санацијом клизишта на км 25+100, укупне дужине Л=3,58км, општина Рековац	70,440,739.66	70,440,739.66
13	IIA158	Радови на побољшању површинске раскрснице државног пута IIA158, од км 75+053 до км 75+254, Л=450м и допуна радова на територији општине Јагодина	78,401,585.11	78,401,585.11
14	IIA184	Радови на рехабилитацији дела државног пута IIA184, и дела улице краљице Марије у Јагодини, Л=0,76км, на територији општине Јагодина	77,245,352.28	77,209,848.34
15	IIA174	Радови на појачаном одржавању државног пута IIA 174, Црнокоса-Косјерић-Варда, Л=1,01км, на територији општине Косјерић	23,816,828.84	22,837,774.48
16	IIA174	Радови на појачаном одржавању државног пута IIA174, деоница: Костојевићи – Варда, од км 5+100 до км 7+900, Л=2,80км, на територији општина Бајина Башта	100,391,930.71	99,818,141.02
17	IIA197	Радови на отклањању недостатака од поплава на државном путу IIA197, Каона-Преко Брдо, Л=0,91км, на територији општине Ивањица, Камењача1 на км 43+563, Камењача2 на км 45+066 и Камењача3 на км 45+600, (Луке-Лучка Река на стационачи 32+300, Л=180м, Међуречје-Куманица место Шаманица на стационачи 41+310, Л=80м, Куманица-Голијска Река, Равнине 1 на стационачи 50+500, Л=200м, Куманица-Голијска Река, Равнине 2 на стационачи 52+800, Л=100м и деоница Луке-Ивањица-Голијска Река, Л=350м)	6,000,000.00	4,085,740.40
18	IIA211	Радови на рехабилитацији државног пута IIA211, деоница Брзеће-Рендаре од км 49+053 до км 58+200, Л=9,15км	4,093,200.83	3,630,917.02
19	IIA158	Радови на рехабилитацији државног пута IIA158, деоница 15818, Алесинац (Сокобања)-Алесинац (веза са А1) од км 146+224 до км 149+297, Л=2,8км, деоница 15819 Алесинац (веза са А1)-Алесинац од км 149+297 до км 149+417, Л=120м, и крак петље Глоговица од чвора 15815 (веза са А1) до наплатне рампе, Л=1,03км и кружне раскрснице на путу IIA158 и IIA217 на чвору 15814, укупне дужине Л=3,95км, на територији општине Алесинац	7,002,024.80	7,002,024.80
20	IIA100	Радови на рехабилитацији државног пута IIA100, у зони школе и раскрснице са улицом Доситејевом, Л=0,21км, у Србобрану	3,000,000.00	4,021,795.77
21	IIA129	Радови на кружној раскрсници са потребним инсталацијама на укрштају државног пута IIA129, и планираног општинског пута на парцелама број 4719/1,4719/2, 4716/2, 4719/3, 2196/2, 4722 КО Јарковац, Л=170м	0.00	2,499,729.11
22	IIA130	Радови на државном путу IIA130, Ковачица – Црепаја (кроз Црепају) од км 45+955 до км 47+755, Л=1,8км, на територији општине Ковачица	23,907,177.97	23,902,467.53
23	IIA130	Радови на конзервацији изведених радова на саобраћајници од завршене стационаче крака кружне раскрснице државног пута IIA130, код насељеног места Томашевац до завршене стационаче крака кружне раскрснице на саобраћајном чвору 12903 (Самош) државног пута IIA129 на км 91+837,00	51,614,280.17	48,853,839.42
24	IIA120	Радови на рехабилитацији државног пута IIA120, Гранични прелаз-Шид, деоница од км 3+900 до км 4+900, Л=1,0км, на територији општине Шид	47,614,161.40	47,614,161.40
25	IIA147	Радови на поправци и оштећењу коловоза на државном путу IIA147, деоница Бељина-Слатина од км 14+200 до км 17+800, Л=2600м+200м укупне дужине Л=2,8км, на територији општине Барајево	62,647,439.86	62,647,439.86
УКУПНО за путеве IIA реда (дин):			1,216,954,149.95	1,174,155,684.82

IIБ ред				
1	IIБ388	Радови на рехабилитацији државног пута IIБ388, деоница Сисевац-Странац од км 17+897,00 до км 23+248,08, Л=5,35км и раскрсница Странац, девијација, Л=1,3км, укупно Л= 6,65км, на територији општине Параћин	385,397,948.89	385,397,874.40
2	IIБ367	Радови на хитној интервенцији рехабилитацији и санацији државног пута IIБ367, Аранђеловац-Доња Шаторња од км 0+280 до км 2+300, Л=2,020км, деоница I, на територији општине Аранђеловац	1,601,914.32	1,601,914.32
3	IIБ358	Радови на санацији коловозне конструкције на државном путу IIБ358, Кадина лука-Срасле букве, деоница од км 9+500 до км 14+000, Л=4,5км, и допуна налога у дужини Л=0,32км, укупне дужине, Л=4,82км, на територији општине Љиг	34,926,750.69	34,962,652.49
4	IIБ368	Радови на санацији коловоза на државном путу IIБ368, деоница Аранђеловац-Бања од км 2+184 до км 4+027, Л=1,84км, на територији општине Аранђеловац	20,000,000.00	49,803,874.92
5	IIБ404	Радови на хитној и привременој поправци државног пута IIБ404, оштећеног у поплавама на деоници Златибор-Семеђево од км 7+800 до км 12+000, Л=4,2км, на територији општине Чајетина	9,562,557.71	9,562,557.71
7	IIБ415	Радови на рехабилитацији државног пута IIБ415, Крушевац-Велики Јастребац-Мала Плана-Прокупље деоница Крушевац-Велики Јастребац од км 13+000,00 до км 18+050,00, Л=5,05км, на територији општине Крушевац	60,000,000.00	59,502,852.45
8	IIБ444	Радови на поправци државног пута IIБ444, деоница Рибарци – Караманица од км 8+700 до км 15+700, I фаза од км 8+780 до км 10+532, Л=1,83км (наставка радова) и II фаза од км 10+532 до км 11+232, Л=700м и допуна налога од км 11+232 до км 13+732, Л= 2,5км, укупне дужине Л=5,03км, на територији општине Босилеград	250,000,000.00	219,528,626.29
9	IIБ350	Радови на рехабилитацији државног пута IIБ350, улица Народног фронта Дражањ км 0+000 до км 1+500, Л=1,5км, на територији општине Гроцка	102,977,194.60	102,204,294.08
УКУПНО за путеве IIБ реда (дин):			864,466,366.21	862,564,646.66
УКУПНО НАЛОЗИ по члану 70 за све државне путеве (дин):			2,400,000,000.00	2,371,475,933.39

ПРИЛОГ 2.1.3.2
РЕБАЛАНС ПРОГРАМА ПОСЛОВАЊА И РЕАЛИЗАЦИЈА на санацији КЛИЗИШТА НА ДРЖАВНИМ ПУТЕВИМА I и II реда у 2022. ГОДИНИ (налози по члану 70 Закона о путевима)

Редни број	Категорија и број пута	Назив налога (ознака пута, деоница пута, назив објекта, стационажа и врста радова)	II Ребаланс 2022. (са ПДВ -ом) (дин)	Реализовано у 2022. (са ПДВ-ом) (дин)
К Л И З И Ш Т А				
IA ред (аутопутеви)				
1	IA		0.00	0.00
УКУПНО за клизишта на аутопутевима (IA) ред (дин):			0.00	0.00
IB ред				
1	IB25	IB25, деоница Мали Пожаревац-Влашко поље, санација нестабилног места на км 4+300, локалитет "Сенаја 1", општина Младеновац	4,706,607.51	4,706,607.51
2	IB25	IB25, деоница Мали Пожаревац-Влашко поље, санација нестабилног места на км 6+490, локалитет "Сенаја 3", општина Младеновац	5,938,609.54	5,938,609.54
3	IB25	Државни пут IB25, деоница: Мали Пожаревац - Влашко поље, санација клизишта на км 5+000 на локалитету "Сенаја 2", општина Младеновац	43,376,199.56	44,168,077.28
4	IB25	Санација клизишта "Трнава" на државном путу IB25, деоница:Топола - Крагујевац на км 50+690, општина Топола	152,541,222.53	152,541,222.53
5	IB46	Санација клизишта - оштећења коловоза и насипа на државном путу IB46 Кнић-Мрчајевци, деоница: Кнић - језеро Гружа на км 5+690,00 и на км 6+040,00, општина Кнић	21,743,861.73	21,743,861.73
6	IB46	Санација оштећења коловоза и насипа "Бумбарово брдо" на државном путу IB46, деоница: Кнић-Мрчајевци, на км 14+000,00, општина Кнић	23,043,251.95	23,037,231.09
7	IB23	Државни пут IB23, деоница: од км 246+530 до км 246+950, санација клизишта "Грачаница", Л=420м, општина Пријепоље	34,286,052.60	34,286,052.60
8	IB23	Државни пут IB23, деоница од км 244+497 до км 244+679,97, санација клизишта "Ђозгића чесма", Л=0,183км, општина Пријепоље	21,098,067.22	21,098,067.22
9	IB28	Санација коловозне конструкције и насипа трупa пута, на државном путу IB28 на Кадињачи, деоница: Дуб-Дубци од км 107+500 до км 108+000, Л=500м, Град Ужице	25,000,000.00	28,097,748.81
10	IB23	Санација одрона - нестабилне косине на државном путу IB23, деоница: Мијоска - граница СРБ/ЦГ (Гостун), на км 259+600- ФАЗА 2 (клизиште "Жути кук"), општина Пријепоље	44,000,000.00	42,097,488.85
11	IB23	Санација нестабилне камене косине "Жути кук" на државном путу IB23, деоница: Мијоска - граница СРБ/ЦГ (Гостун), од км 259+579 до км 259+598 и од 259+665,00 до км 259+751,10, општина Пријепоље	0.00	38,384,536.14
12	IB30	Санација клизишта "Брадуљица" на државном путу IB30, деоница Ивањица-Ушће, на км 24+900, Л=100м, општина Ивањица	9,000,000.00	7,750,171.14
13	IB29	Поправка оштећеног потпорног зида на државном путу IB29, деоница Сушица-Дуга Пољана (у месту Дуга Пољана), на км 77+510	909,339.62	829,229.06
14	IB32	Санација клизишта "Струмци" на државном путу IB32, деоница: Рибарићи - АП КиМ (Витковићи) на км 5+300, општина Тутин	25,000,000.00	27,653,584.07
15	IB22	Санација клизишта - шарпе насипа трупa пута и пешачке стазе на државном путу IB22, деоница: Краљево (Јарчујак) - Матарушка Бања, км 159+220 (159+380) у месту Чибуковац	13,253,109.98	12,629,083.58
УКУПНО за клизишта на путевима IB реда (дин):			423,896,322.24	464,961,571.15
IIA ред				
1	IIA183	Санација клизишта на државном путу IIA183, Крчин – Јасика, деоница: Падеж – Срње, од км 62+073 до км 62+223, општина Крушевац	27,000,000.00	38,530,489.49
2	IIA183	Санација клизишта "Доњи Крчин" на државном путу IIA183, деоница: Доњи Крчин (Опарић) – Јасика, км 47+795, општина Крушевац	9,723,425.92	30,277,863.26
3	IIA143	Санација клизишта на државном путу IIA143, Причевић - Пецка, на км 21+294, општина Осечина	10,327,871.39	10,242,945.56
4	IIA162	Санација оштећења на државном путу IIA162, деоница: Божевац-Петровац на Млави (Кнежица), у насељеном месту Рановац, на км 41+737, општина Петровац на Млави	1,301,225.88	1,301,225.88
5	IIA186	Санација клизишта - одрона и оштећења коловоза на државном путу IIA186, деоница: Деспотовац -Водна на км 24+870,00, општина Деспотовац	4,342,933.21	4,342,933.21

6	IIA183	Санација клизишта "Горња Сабанта", оштећења коловоза и насипа на државном путу IIA183, деоница: Крагујевац - Горња Сабанта, на км 13+645, Л=210м, општина Крагујевац	55,553,858.43	55,553,858.43
7	IIA200	Израда АБ и потпорних зидова са десне стране пута на државном путу IIA200, од км 5+625 до км 6+625, Л=1,0км, општина Пријепоље	58,000,000.00	50,641,352.48
8	IIA194	Радови на санацији клизишта на државном путу IIA194, клизиште "Прибојска Бања" на км 76+350 и пропуст на км 76+490,63	8,157,884.75	8,157,884.75
9	IIA194	Санација клизишта број 2, на државном путу IIA194, деоница Кокин Брод-Прибојска Бања, од км 64+800 до км 64+860, општина Нова Варош	15,531,110.61	15,531,110.61
10	IIA172	Санација клизишта "Бушинско Поље" на државном путу IIA172, деоница: Бајина Башта (Перућац) - Перућац на км 2+450, Л=170м, општина Бајина Башта	85,000,000.00	85,091,876.47
11	IIA194	Санација клизишта бр.1, на државном путу IIA194, деоница Кокин Брод-Прибојска Бања, од км 58+920 до км 58+994,89, општина Нова Варош	20,343,083.20	20,272,866.40
12	IIA170	Санација оштећења на државном путу IIA170, деоница: Седлари-Рогачица, на км 48+540 у месту Тодоровићи, на територији општине Бајина Башта	7,504,933.58	7,282,839.97
13	IIA192	Санација клизишта "Херцеговачка Голеша", на државном путу IIA192, деоница: граница ЦГ/СРБ - Саставци, на км 17+844, општина Прибој	6,950,956.14	6,950,956.14
14	IIA170	Санација оштећења на државном путу IIA170, деоница Рогачица (Бајина Башта) - Бајина Башта (Дуб), на км 66+800, Л=100м, Црвица, општина Бајина Башта	13,705,416.72	13,705,416.72
15	IIA174	Санација клизишта - деформација насипа на трупцу пута, на државном путу IIA174, Ужице (Каран), на км 17+224, на к.п. бр. 2077 КО Трнава, км 18+190 и км 18+265 КО Трнава и појачано одржавање на деоници Каран-Трнава од км 15+900 до км 17+000, општина Ужице	5,697,856.51	11,919,488.14
16	IIA180	Санација клизишта "Јездина 2" на државном путу IIA180, деоница: Чачак - Гуча, у месту Јездина	2,445,032.26	2,445,032.26
17	IIA197	Санација клизишта "Равнине 1" на државном путу IIA197, деоница: Куманица-Голијска река на км 50+500, општина Ивањица	14,233,556.20	14,233,556.20
18	IIA194	Санација клизишта "ЈУШЕ" на државном путу IIA194, деоница Прилике-Јасенова, на км 5+500, Л=140м, општина Ивањица	8,868,758.00	8,868,758.00
19	IIA197	Санација клизишта "Бук" на државном путу IIA197, деоница Бук-Куманица, на км 34+200, Л=100м, општина Ивањица	46,000,000.00	46,969,628.54
20	IIA197	Санација клизишта "Куманица" на државном путу IIA197, деоница Бук-Куманица, на км 44+300, Л=80м, општина Ивањица	28,000,000.00	24,056,378.25
21	IIA194	Санација отцепљења "Кисељак" на државном путу IIA194, деоница: Прилике-Јасеново на км 0+900, Л=100м, општина Ивањица	3,000,000.00	0.00
22	IIA180	Санација клизишта "Шулубуре" на државном путу IIA180, деоница Чачак-Ивањица, на км 37+400, општина Ивањица	20,000,000.00	24,829,679.34
23	IIA203	Санација клизишта на државном путу IIA203 Нови Пазар-Тутин, деоница: Пазариште - мост на Себечевској реци од км 3+373 до км 4+355, на км 3+850	3,534,559.11	3,533,478.83
24	IIA194	Санација клизишта број 5 од км 73+530 до км 73+580, клизишта број 6 од км 73+915 до км 73+995 и клизишта број 7 од км 74+270 до км 74+330, на државном путу IIA194, Кокин Брод - Прибојска Бања, општина Прибој, и допуна налога на санацији клизишта број 4 од км 70+050 до км 70+195	10,052,583.48	9,556,116.56
25	IIA194	Санација клизишта број 3 од км 69+485 до км 69+520, на државном путу IIA194, Кокин Брод - Прибојска Бања, општина Прибој	3,000,000.00	0.00
26	IIA199	Санација отцепљења на државном путу IIA199, деоница: Нови Пазар-Одвраћеница на км 10+270 (лева страна), Л=60м и санација косине на км 2+200 (десна страна), Л=90м, општина Нови Пазар	8,000,000.00	9,783,087.28
27	IIA223	Санација клизишта "Раљин" на државном путу IIA223, деоница: Бабушница-Трнски Одоровци км 53+065	5,204,240.95	5,204,240.95
28	IIA258	Санација косине клизишта поред државног пута IIA258, од 85+338 до 85+358, на територији општине Врање	2,741,296.87	2,741,296.87
29	IIA223	Санација клизишта "Стрелац" на државном путу IIA223, деоница: Бабушница - Трнски Одоровци, од км 57+003,29 до км 57+113,29, општина Бабушница	5,902,759.73	5,798,454.85
30	IIA227	Државни пут IIA227, деоница: Власе-Врање, петља ЈУГ, санација клизишта, од км 52+600 до км 52+630, општина Врање	8,996,723.46	8,996,723.46
УКУПНО за клизишта на путевима IIA реда (дин):			499,120,066.40	526,819,538.90
IIБ ред				
1	IIБ409	Санација отцепљења "Римски мост" на државном путу IIБ409, деоница: Куманица-Глеђица, на км 3+150, Л=70м, општина Ивањица	3,260,871.71	3,111,695.37
2	IIБ409	Санација отцепљења "Саставци" на државном путу IIБ409, деоница: Куманица-Глеђица на км 5+400, општина Ивањица	5,482,405.96	5,482,405.96
3	IIБ412	Санација клизишта "Рудно" на државном путу IIБ412, деоница: Брвеник-Рудно, на км 16+436, општина Рашка	10,366,038.45	7,475,738.98
4	IIБ436	Санација клизишта на државном путу IIБ436, деоница: Стројковце-Вучје, на км 6+487, општина Лесковац	7,874,295.24	1,225,935.97
УКУПНО за клизишта на путевима IIБ реда (дин):			26,983,611.36	17,295,776.28
УКУПНО НАЛОЗИ по члану 70 за сва клизишта (дин):			950,000,000.00	1,009,076,886.33

ПРИЛОГ 2.1.3.3
РЕБАЛАНС ПРОГРАМА ПОСЛОВАЊА И РЕАЛИЗАЦИЈА НА САНАЦИЈИ ОБЈЕКТА НА ДРЖАВНИМ ПУТЕВИМА I и II реда у 2022. ГОДИНИ (налози по члану 70 Закона о путевима)

Редни број	Категорија и број пута	Назив налога (ознака пута, деоница пута, назив објекта, стационажа и врста радова)	II Ребаланс 2022. (са ПДВ -ом) (дин)	Реализовано у 2022. (са ПДВ -ом) (дин)
МОСТОВИ				
IA ред (аутопутеви)				
1	IA1	Реконструкција денивелсаног укрштаја ИБ352 који прелази преко аутопута IA1 - надвожњак Колари, деоница Смедерево (КОЛАРИ) - ПЕТЉА Колари од км 4+663,83 до км 4+717,65	29,232,375.07	29,232,375.07
2	IA1	Ургентни радови на надвожњаку преко аутопута IA1, деоница: Лапово-петља "Лапово", локални пут Свилајнац-Лапово, општина Лапово	18,000,000.00	20,631,652.49
УКУПНО ЗА ОБЈЕКТЕ НА аутопутевима (IA) реда (дин):			47,232,375.07	49,864,027.56
IB ред				
1	IB46	Санација моста преко Бресничког потока, на државном путу IB46, деоница: Кнић-Мрчајевици на км 16+960	22,051,454.43	22,051,454.43
2	IB22	Ургентни радови на друмском мосту преко реке Ибар - Мехов Крш, на км 294+800 државног пута IB22, деоница: Нови Пазар-Рибариће- државна граница са Црном Гором	64,479,530.82	63,899,049.22
3	IB29	Поправка друмског моста преко реке Вапе, на државном путу IB29, деоница: Сјеница (Карајукића Бунари) - Сушица, на км 61+616,82, општина Сјеница	37,000,000.00	37,377,316.01
4	IB29	Ургентни радови на плочастом пропусту преко потока Кнешница у Штављу, на државном путу IB29, деоница: Сјеница - Нови Пазар, у месту Штаваљ, на км 64+100, општина Сјеница	2,000,000.00	3,016,475.09
5	IB10	Ургентни радови на поправци моста преко канала ДТД код Влајковца на државном путу IB10 на км 67+748, на територији општине Вршац	36,000,000.00	33,319,799.71
УКУПНО ЗА ОБЈЕКТЕ НА путевима IB реда (дин):			161,530,985.25	159,664,094.46
IIA ред				
1	IIA147	Радови на прилазним конструкцијама моста преко пруге у Младеновцу на IIA147, деоница Младеновац - Младеновац (Селевац), општина Младеновац	42,000,000.00	39,106,130.74
2	IIA147	Ургентни радови на главној распонској конструкцији моста преко пруге у Младеновцу-челична конструкција и масивни стубови, на државном путу IIA147, деоница: Младеновац-Младеновац (Селевац)	61,163,624.76	61,163,624.76
3	IIA150	Поправка моста преко реке Колубаре, на државном путу IIA150, деоница: Мионица-Дивци од км 96+274 до км 96+346, на територији општине Ваљево	8,807,159.21	15,640,451.29
4	IIA165	Санација моста преко реке Црнајке, на државном путу IIA165, деоница Милошева Кула-Заграђе, на км 24+074	14,000,000.00	16,902,578.03
5	IIA165	Санација моста преко реке Црнајке, на државном путу IIA165, деоница Милошева Кула-Заграђе, на км 26+660	20,000,000.00	15,713,770.94
6	IIA203	Поправка моста преко реке Рашке на државном путу IIA203, деоница: Пазариште-мост на Себечевској реци од км 3+415 до км 3+445	24,966,909.75	24,966,909.75
7	IIA203	Поправка моста преко Себечевске реке на државном путу IIA203, деоница: Пазариште-мост на Себечевској реци од км од км 4+320 до 4+345	11,298,945.96	11,298,945.96
8	IIA130	Радови на ургентном одржавању надвожњака код Панчева, на државном путу IIA130, деоница: Панчево-Јабука, на км 62+950, општина Панчево	7,000,000.00	5,908,404.44
9	IIA129	Друмски мост преко реке Тисе код Титела на државном путу IIA129, деоница Тител-Перлез на км 37+758, општина Тител	200,000,000.00	187,624,938.82
10	IIA227	Ургентни радови на изградњи друмског моста преко реке Ветернице код Мијовца на државном путу IIA227, деоница Барје - Студена, на км 40+317,50, општина Врање	52,000,000.00	63,761,652.18
УКУПНО ЗА ОБЈЕКТЕ НА путевима IIA реда (дин):			441,236,639.68	442,087,406.91
IIB ред				
1	IIB			0.00
УКУПНО ЗА ОБЈЕКТЕ НА путевима IIB реда (дин):			0.00	0.00
УКУПНО НАЛОЗИ по члану 70 за све објекте (дин):			650,000,000.00	651,615,528.93

ПРИЛОГ 2.3.1
РЕБАЛАНС ПРОГРАМА ПОСЛОВАЊА И РЕАЛИЗАЦИЈА НА УРГЕНТНОМ ОДРЖАВАЊУ ЛОКАЛНИХ ПУТЕВА у 2022. години
(САНАЦИЈА ЛОКАЛНИХ ПУТЕВА)
(налози по члану 70 Закона о путевима)

Редни број	Категорија и број пута	Назив налога (ознака пута, деоница пута, назив објекта, стационажа и врста радова)	II Ребаланс 2022. (са ПДВ -ом) (дин)	Реализовано у 2022. (са ПДВ-ом) (дин)
ЛОКАЛНИ ПУТЕВИ (санација локалних путева)				
1	Топола	Радови на поправци локалног пута веза са државним путем ИБ 369 (Јапанска-Борци-Рача) ИБ 27 (Аранђеловац-Крћевац-Топола-Рача) са општинским путем Трнава (Каменоресци)-Витлина-Шуме-Наталинци од км 0+000 до км 7+600, Л=7,6км на територији општине Топола	29,796,952.04	21,732,863.99
2	Врање	Радови на изградњи улице Филипа Филиповина и улице Дарвинове до раскрснице са улицом Радничком као и изградња четири потпорна зида од км 0+000 до км 0+380, Л=380м (Регионални центар за ванредне ситуације), на територији општине Врање	36,000,000.00	33,769,149.54
3	Палилула	Радови на рехабилитацији дела улице Сланачки пут од км 0+000 до км 1+500 у дужини Л=1,5км на територији општине Палилула	61,544,660.46	59,170,224.67
4	Коцељева	Радови на поправци локалног путног правца Коцељева-Николић од км 0+000 до км 0+200 у дужини Л=200м на територији општине Коцељева	2,404,214.42	2,404,214.42
5	Коцељева	Радови на поправци локалног пута Подловачки пут-Бигњат, Л=180м на територији општине Коцељева	1,969,960.94	1,969,960.94
6	Сурчин	Радови на рехабилитацији улице Браће Кокар, Л=550м, на територији општине Сурчин (Бољевци)	10,087,902.84	10,048,306.09
7	Сурчин	Радови на рехабилитацији дела тротоара у Железничкој улици, на територији општине Сурчин	11,029,702.19	11,001,827.83
8	Сурчин	Радови на рехабилитацији улице Браће Путниковић, Л=600м на територији општине Сурчин (Јаково)	21,578,405.89	21,457,055.98
9	Куршумлија	Радови на поправци локалног пута ОП-з, деоница Бапоглава-Растелница-Селиште од км 0+000 до км 2+800, укупне дужине Л=2,8км, на територији општине Куршумлија	31,141,676.37	28,029,414.57
10	Мајданпек	Радови на рехабилитацији локалних путева у МЗ Клокочевац Л=420м, МЗ Тополица Л=270м, МЗ Доњи Милановац Л=1,559км и МЗ Бољетин Л=380м, укупне дужине Л=2,63км, на територији општине Мајданпек	28,655,607.48	28,655,607.48
11	Ражањ	Радови на рехабилитацији локалног пута Црни Као - Мозгово од км 0+800 до км 2+600, укупне дужине Л=1,8км, на територији општине Ражањ	39,925,513.00	39,925,387.42
12	Алексинач	Радови на рехабилитацији локалног пута Црни Као - Мозгово од км 2+600 до км 4+800, укупне дужине Л=2,2км, на територији општине Алексинач	48,797,849.51	48,797,695.72
13	Коцељева	Радови на рехабилитацији локалног пута Галовић - Недићи, укупне дужине Л=650м, на територији општине Коцељева	5,344,241.12	5,344,241.12
14	Коцељева	Радови на рехабилитацији локалног пута Станови - Доње Црнићево, укупне дужине Л=100м, на територији општине Коцељева	1,639,673.39	1,639,673.39
15	Сурчин	Радови на рехабилитацији тротоара у улици Душана Вукасовића, у дужини Л=1000м, на територији општине Сурчин (Петровчић)	24,805,417.06	24,584,602.50
16	Ражањ	Радови на поправци локалног пута-сервисне индустријске зоне Ражањ од км 0+000 до км 0+710, Л=0,71км (водоводна и канализациона мрежа), на територији општине Ражањ	36,850,727.30	36,643,421.01
17	Сурчин	Радови на рехабилитацији тротоара у улици Момира Пуцаревића, у дужини Л=800м, на територији општине Сурчин (Прогар)	19,664,136.22	19,655,819.59
18	Нови Београд	Радови на реконструкцији саобраћајница са пешачким стазама-западно крило Палата Србије, на територији општине Нови Београд	0.00	61,900,760.46
19	Раковица	Радови на поправци локалног пута у улици Пилота Михаила Петровића, деоница од улице Старца Милије до улице Кнеза Вешеслава од км 0+550 до км 1+750, Л=1,2км, на територији општине Раковица	4,000,000.00	0.00
20	Чукарица	Радови на поправци локалног пута у улици Томаса Едисона, деоница од улице Жила Верна до слепог дела и веза од улице Београдска до улице Томаса Едисона од км 0+000,00 до км 0+600,00 у дужини Л=600м на територији општине Чукарица	11,526,312.90	7,401,926.27
21	Звездара	Радови на поправци локалног пута – улица Вука Маринковића од км 0+000,00 до км 0+120,00 у дужини Л=120м на територији општине Звездара	1,129,021.59	999,387.83
22	Палилула	Радови на поправци локалног пута у улици Језерска, Л=1,2км, на територији општине Палилула	38,197,104.48	38,197,104.48
23	Младеновац	Радови на поправци локалног пута у улици-Принца Томислава крак-територија Рабровца, Л=150м, на територији општине Младеновац	1,852,662.05	1,852,662.05
24	Младеновац	Радови на поправци локалног пута у улици-Бунарска-територија Пружатовац, Л=270м, на територији општине Младеновац	2,860,697.54	2,860,697.54
25	Младеновац	Радови на поправци локалног пута у улици-Стари запис-територија Ковачевац, Л=70м, на територији општине Младеновац	920,927.50	920,927.50
26	Младеновац	Радови на поправци локалног пута у улици Језерска-територија Шепшин, Л=960м, на територији општине Младеновац	7,555,535.52	7,555,535.52
27	Младеновац	Радови на поправци локалног пута у улици-Јаше Продановића-тротоар, Л=450м, на територији општине Младеновац	532,131.60	532,131.60
28	Младеновац	Радови на поправци локалног пута у улици-Немањина од цркве до села Рајковац-тротоари, Л=1,0км, на територији општине Младеновац	7,429,457.08	7,429,457.08
29	Барајево	Радови на поправци тротоара на локалном путу - улици Слободана Пенезића, од школе до постојећег тротоара у дужини Л=1,3км, на територији општине Барајево	17,929,035.20	17,929,035.20
30	Обреновац	Радови на рехабилитацији локалног пута у МЗ Грабовац (Чанића крај)-МЗ Звечка (Засек) (Грабовац-Уровац), Л=2,25км, на територији општине Обреновац	38,497,283.11	38,497,283.11

31	Љиг	Радови на рехабилитацији локалног пута у месту Славковица, Л=1,2км, на територији општине Љиг	11,342,375.18	11,342,375.18
32	Љиг	Радови на рехабилитацији локалног пута у месту Моравци, Л=450м, на територији општине Љиг	4,789,813.15	4,789,813.15
33	Љиг	Радови на рехабилитацији локалног пута у месту Кадина Лука, Л=650м, на територији општине Љиг	7,930,619.96	7,930,619.96
34	Љиг	Радови на рехабилитацији локалног пута у месту Ба, Л=950м, на територији општине Љиг	10,703,435.22	10,703,435.22
35	Љиг	Радови на рехабилитацији локалног-општинског пута у месту Милавац-Бошњановић, Л=0,90км, на територији општине Љиг	9,667,181.75	9,667,181.75
36	Љиг	Радови на рехабилитацији локалног-општинског пута у месту Пољанице, Л=1,00км, на територији општине Љиг	10,588,536.71	10,588,536.71
37	Љиг	Радови на рехабилитацији локалног-општинског пута у месту Љиг-плато код гробља, Л=0,20км, на територији општине Љиг	2,336,576.80	2,336,576.80
38	Савски венац	Радови на санацији саобраћајница у кругу Дома Гарде Војске Републике Србије у Топчидеру Л=0,39км, на територији општине Савски венац	7,427,768.74	7,427,768.74
39	Младеновац	Радови на рехабилитацији локалног/општинског пута у месту Кораћница, Л=0,25км и допуну радова у дужини Л=0,16км, укупне дужине Л=0,41км, на територији општине Младеновац	4,672,599.65	4,672,599.65
40	Савски Венац	Радови на изради трим стазе за трчање у кругу касарне на Дедињу, од км 0+000 до км 1+100, Л=1,10км, на територији општине Савски Венац	2,522,565.89	9,710,187.32
41	Љиг	Радови на рехабилитацији локалног пута у месту Рајач, Л=1,90 км, на територији општине Љиг	10,000,000.00	20,262,557.96
42	Лозница	Радови на рехабилитацији локалних путева у Бањи Ковиљачи – Ул. Римска Л=0,86км; Ул. Ка гробљу Л=0,60км; Ул. Јадранска Л=1,37км и локални пут Бања Ковиљача – Трбушница Л=1,47км, укупне дужине Л=4,30км на територији општине Лозница	63,670,753.20	63,670,753.20
43	Лозница	Радови на рехабилитацији локалних путева у МЗ Ступница у дужини Л=6,2 км, на територији општине Лозница Ул. Сретењска, Л=0,75км, ул. Видовданска, Л=0,90км, ул. Ловачка и заселак Брђани, Л=1,55км, ул. Косовска, Л=1,50км, ул. Горска, Л=0,40км, ул. Војислава Илића, Л=0,70км и ул. Светог Саве, Л=0,45км	97,789,255.34	97,789,255.34
44	Лозница	Радови на рехабилитацији локалних путева у МЗ Доње Недељице у дужини Л=6,64 км, на територији општине Лозница Л=28/1, Антонић-Милетић, ул. Солунских бораца, Л=2,5км, Л=28, Јасен Доње Недељице-Гранчара, Л=2,0км, ул. Недељичка, Л=0,55км, ул. Тодоровића сокак, Л=0,23км, ул. Мишарска, Л=0,73км, и ул. Тополска, Л=0,63км	116,754,547.32	116,754,547.32
45	Лозница	Радови на рехабилитацији локалних путева у МЗ Горње Недељице у дужини Л=6,57 км, на територији општине Лозница Ул. Браће Недећа, Л=1,15км, ул. Зеке Буљубаше, Л=1,00км, ул. Илије Бирчанина, Л=1,40км, ул. Анте Богићевића (Митар), Л=0,55км, ул. Анте Богићевића (Илић), Л=0,26км, ул. Милоша Поцерца, Л=0,46км, ул.Шумски мир, Л=0,42км, ул.Филипа Вишњића, Л=0,45км, ул.Петра Николајевића Молера, Л=0,43км и ул. Петра Николајевића Молера (Србо Ракић), Л=0,45км	91,332,945.73	91,332,945.73
46	Ваљево	Радови на поправци локалних путева на територији општине Ваљево у дужини Л=5,59км: Локални пут у Ваљевској Лозници - Тадићи Л=150м, пут у Дивцима - Марјановићи Л=700м, пут у Дивцима поред пруге Л=280м, пут у Ваљевској Лозници ка реци Л=200м, пут у Ваљевској Лозници - Томићи Л=200м, пут у Дивцима ка гробљу Л=160м, пут - пресвлачењу платоа у Дивцима магацину П=600м ² , пут у Лукавцу - Башчара Л=400м, пут у Лукавцу ка гробљу Л=400м, пут Кланица - Ваљевска Лозница Л=1.95км и пут Кланица - средњи крај Л=1.15км	10,334,418.74	10,334,418.74
47	УБ	Радови на поправци локалних путева на територији општине Уб у дужини Л=11,79км: Пут у Лончанику (леви крак) Л=240м, у Лончанику (до гробља) Л=280м, у Лончанику - Васковићи) Л=280м, у Кршној Глави (засеок Орашје III део) Л=930м, у Кршној Глави (пут за Јовиће) Л=790м, у Такову ка Црвеној Јабуци - спајање Л=1165м, у Јошеви (доњи крај) Л=1470м, у Богдановици (три крака) Л=350м, у Бргулама (Рупљани - спајање) Л=690м, у Бргулама (Ранковићи - Шинатице) Л=600м, у Бргулама (за гробље) Л=520м, у Гвозденовићу (ка Врховинама - наставак) Л=950м, у Гвозденовићу (ка Караули) Л=600м, у Гвозденовићу (Миловановићи - наставак) Л=600м, у Дивцима (Повишње) Л=1000м, у Дивцима (Башковићи) Л=710м, у Дивцима (Башковићи) Л=710м, у Дивцима (Башковићи) Л=710м, у Дивцима (Башковићи) Л=710м	73,619,167.34	73,178,721.93
48	Осечина	Радови на рехабилитацији локалног пута за Киселу воду (Горње Црнилево-Спомен обележје) Л=3,3 км, на територији општине Осечина	47,829,725.33	47,822,782.62
49	Осечина	Радови на рехабилитацији локалног пута за Плужац, Л=1,0 км, на територији општине Осечина	13,859,991.88	13,853,417.91
50	Лозница	Радови на рехабилитацији локалних путева у МЗ Брадић у дужини Л=4,05 км, на територији општине Лозница Локални пут - улица Степе Степановића, Л=2,1км Локални пут - улица Краља Петра Првог, Л=0,4км Локални пут - Улица Гробљанска, Л=0,65км Локални пут - улица Иве Андрића, Л=0,9км	49,515,279.84	49,455,262.75
51	Лозница	Радови на рехабилитацији локалних путева у МЗ Ступница у дужини Л=3,65 км, на територији општине Лозница Реконструкција лок. пута "Филипа Вишњића" , Л=1,3 км Реконструкција улице 1.српског устанка, Л=1,0 км Реконструкција улице Његошева, Л=0,35 км Реконструкција улице Хајдучка км, Л=1,0 км	53,402,490.00	53,376,592.80

52	Лозница	Радови на рехабилитацији локалних путева у МЗ Горње Недељице у дужини Л=5,33 км, на територији општине Лозница Локални пут Улица Проте Матеје Ненадовића, Л=0,85км Локални пут улица Хаџи Рувимова, Л=0,36км Локални пут у Слатини (главни пут), Л=2,0км Сокак Миле Ђуџин, Л=0,06км Сокак Мандо, Л=0,28км Сокак Горан Божић, Л=0,25км Локални пут улица Ђуре Даничића, Л=0,4км Локални пут улица Бранка Ђоџића, Л=0,4км Локални пут улица Иве Андрића (наставак), Л=0,42км Локални пут улица крак Бојчићи, Л=0,31км	91,544,094.13	91,467,553.70
53	Осечина	Радови на рехабилитацији локалних путева у дужини Л=7,7 км, на територији општине Осечина Пут за Нешковиће, Л=2км Пут за Тешманов конак, Л=1,5км Пут за Лопатањ, Л=1км Пут за Белотић, Л=1,5км Пут за Пољане, Л=0,7км Пут за Царину, Л=1км	109,057,422.49	109,018,116.17
54	Крупањ	Радови на рехабилитацији локалних путева у МЗ Дворска, укупне дужине Л=15,80 км, на територији општине Крупањ Атарски пут Дворачко гробље - Нешовићи, Л=2,00км Локални пут Л-3 Столице – Дворска, од км 3+600 до км 11+700, Л=8,10км Некатегорисан пут засеок Поповићи, Л=0,60км Некатегорисан пут засеок Јевтићи, Л=2,20км Некатегорисан пут засеок Петровићи, Л=0,50км Некатегорисан пут засеок Пајић, Л=0,50км Некатегорисан пут засеок Мијићи, Л=0,50км Локални пут Л-3 Прекоречка мала, Л=1,00км Некатегорисан пут засеок Гаврић, Л=0,40км	170,000,000.00	199,585,238.42
55	Ваљево	Радови на рехабилитацији локалног пута у Дивцима, аеродром крак десно, дужине Л=0,750 км, на територији општине Ваљево	5,318,349.33	5,318,274.53
56	Ваљево	Радови на рехабилитацији локалних путева у Дивцима, укупне дужине Л=1,00 км, на територији општине Ваљево Улица Ливадска Л=0,071км; Мионишка Л=0,364км; Кланичка Л=0,160км; пут на Гајићима Л=0,080км; Милинковићима Л=0,039км; Стругари Л=0,067км; пут ка Силосима Маријановића крај Л=0,119км, Београдски пут преко пута игралишта Л=0,100км	6,098,066.19	6,097,756.75
57	Коцељева	Радови на рехабилитацији локалног пута Голочело (депонија) - Чолићи, укупне дужине Л=0,70 км, на територији општине Коцељева	6,429,376.16	6,353,238.02
58	Коцељева	Радови на рехабилитацији локалног пута Голочело центар - Дрен, укупне дужине Л=1,10 км, на територији општине Коцељева	12,823,955.47	12,755,581.75
59	Коцељева	Радови на рехабилитацији локалног пута Баталаге – Новаца ОП-6, укупне дужине Л=1,90 км, на територији општине Коцељева	28,228,502.41	28,155,778.22
60	Лозница	Рехабилитација локалних путева у МЗ Велико Село у дужини Л=7,11 км, на територији општине Лозница Локални пут - улица Данила Киша, Л=0,50км Локални пут Бурмазевићи, од Баића до Пирића-Бранка Радичевића, од Пирића до Несторовића-Топлица Милан, од Несторовића до Селиног-Балканска, Л=2,50км Локални пут – Рељићи Тодорово – Брдариче Брдо, Л=1,30км Локални пут - улица Палих бораца, Л=0,41км Локални пут – Локални пут IV реда – Улица Балканска, Л=2,40км	90,000,000.00	72,450,148.98
61	Лозница	Рехабилитација локалних путева у МЗ Брњац у дужини Л=3,82 км, на територији општине Лозница Локални пут - улица Меше Селимовића, Л=1,07км Локални пут - улица Душка Радовића, Л=0,55км Локални пут - улица Лазе Костића, Л=0,40км Локални пут - улица Цара Душана, Л=0,20км Локални пут - улица Бранка Радичевића, Л=1,60км	51,117,791.68	51,494,618.31
62	Лозница	Рехабилитација локалних путева у МЗ Брадић у дужини Л=2,52 км, на територији општине Лозница Локални пут - улица Краља Милутина, Л=0,80км Локални пут - улица Горана Станића, Л=0,20км Локални пут - улица Николаја Велимировића, Л=0,20км Локални пут - улица Његошева, Л=0,20км Локални пут - улица Хајдучка, Л=0,55км Локални пут - улица Шумарска, Л=0,20км Локални пут Читлук, Л=0,10км Локални пут - улица Ловачка, Л=0,27км	32,414,673.15	32,340,687.49
63	Лозница	Рехабилитација локалног пута у МЗ Горње Недељице у дужини Л=2,90 км, на територији општине Лозница Локални пут – Чајић - Брадићи, Л=2,90км	40,370,621.59	40,326,032.12
64	Ваљево	Рехабилитација локалног пута за Томашевиће у дужини Л=0,70 км, на територији општине Ваљево	7,561,024.63	6,856,952.55
65	Ваљево	Рехабилитација локалног пута за Забрдицу у дужини Л=0,30 км, на територији општине Ваљево	3,467,956.26	3,408,096.22
66	УБ	Рехабилитација локалног пута у Врелу (за хладњачу) у дужини Л=0,35 км, на територији општине УБ	2,981,626.29	2,985,664.96
67	УБ	Рехабилитација локалног пута у Докмиру (Митровића крај) у дужини Л=0,54 км, на територији општине УБ	6,000,000.00	9,793,090.58
68	Лозница	Рехабилитација локалних путева у Коренити, Л=3,82 км, на територији општине Лозница Улица Поп Лукина, Л=0,64км Улица Краљице Каталине, Л=0,28км Улица Јована Цвијића, Л=1,05км Улица Браће Југовић, Л=1,85км	35,000,000.00	51,332,772.82
69	УБ	Рехабилитација локалног пута у Такову ка Јошеви у дужини Л=0,39 км, на територији општине УБ	3,347,509.51	3,341,041.12

70	Уб	Рехабилитација локалног пута у Памбуковици (од државног пута ИБ340 до гробља) у дужини Л=1,45 км, на територији општине Уб	6,000,000.00	14,386,748.88
71	Ваљево	Радови на рехабилитацији локалног пута Радино брдо-школа у Жабарима у дужини Л=5,7 км и допунски радови на локалном путу за школу у Жабарима-Лазина капија, Л=0,75 км и пут Жабарско врело-Шиљак Л=1,5км, укупне дужине Л=9,95км на територији општине Ваљево	20,000,000.00	27,322,841.09
72	Ваљево	Рехабилитација локалног пута у Дивцима-Маријановића крај у дужини Л=1,8км, на територији општине Ваљево (улица Клупице Л=680м са паркингом, прилазима игралишту Л=350м, прилаз цркви Л=380м, улица Млађевачка Л=90м, улица Бачка Л=150м, тротоар у Дивцима Л=150м)	5,000,000.00	12,015,985.78
73	Ваљево	Рехабилитација локалног пута деоница Шабачки пут-Голо брдо у дужини Л=1,20 км, на територији општине Ваљево	3,000,000.00	913,473.47
74	Уб	Рехабилитација локалних путева на територији општине Уб у дужини Л=4,26км Пут у Стубленици (Бојићи, Миловановићи-спајање) Л=730м, у Трлићу (Радивојевићи И део) Л=500м, у Брезовици (Миличићи И део) Л=500м, у Совљаку (спајање ИА 141 - Јанковићи) Л=1020м, у Туларима (ка Мајсторовићима И део) Л=500м, у Бањанима (Лазаревићи - спајање) Л=430м, у Бањанима (гробље) Л=80м и у Врелу (Пантелићи) Л=500м	3,000,000.00	32,051,558.76
75	Ваљево	Радови на рехабилитацији локалних путева у Горњој Грабовици, засеок Пошаре Л=300м, засеок Рисичи Л=400м и засеок Ђурићи Л=300м, укупна дужина Л=1,0 км, на територији општине Ваљево	2,000,000.00	6,822,240.35
76	Лозница	Радови на рехабилитацији локалног пута у Великом Селу, засеок Љубинковићи, дужине Л=1,0км, на територији општине Лозница	3,000,000.00	4,207,994.72
77	Осечина	Радови на рехабилитацији локалног пута за Тимотиће (Драгијевица), дужине Л=1,5км, на територији општине Осечина	2,000,000.00	2,595,112.40
78	Осечина	Радови на рехабилитацији локалног пута за Мириће и Живановиће (Лопатањ), дужине Л=1,4км, на територији општине Осечина	2,000,000.00	9,939,522.87
79	Мајданпек	Радови на уређењу локалних путева на територији месних заједница Рудна Глава и Црнајка Л=9,57км, на територији општине Мајданпек	8,895,491.36	8,895,491.36
80	Велико Градиште	Радови на поправци локалног пута – веза државног пута ИБ33 ка насељу Макце од км 0+400 до км 1+400, Л=1,0км, б=5,0м на територији општине Велико Градиште	34,492.80	34,492.80
81	Кучево	Радови на пресвлачењу локалног пута ка селу Бродица од км 0+000 до км 2+050, Л=2,05км, б=5,0м на територији општине Кучево	117,299.95	117,299.95
82	Свилајнац	Радови на уређењу локалних путева и улица у дужини Л=5,16км, на територији општине Свилајнац Пут у селу Бобово, Л=150м, у селу Бобово, Л=660м, у селу Црквенац, Л=450м, Купиновац-Бусур, Л=600м, у селу Луковица, Л=155м, у селу Проштинац, Л=900м, у селу Рођевац, Л=1540м, улица 27 марта у Свилајнцу, Л=250м, у селу Војска према манастиру Томић, Л=460м	504,933.60	504,933.60
83	Смедерево	Радови на уређењу интерних саобраћајница унутар комплекса Цркве светог апостола и еванђелисте Луке, на територији општине Смедерево	1,361,402.44	1,361,402.44
84	Петровац на Млави	Радови на рехабилитацији локалног пута на деоници Буровац-Бусур од км 0+000 до км 5+000, Л=5км (веза са ИА162), и допуна налога на деоници Бусур-Купиновац од км 1+000 до км 2+000, Л=1,0км, укупне дужине 6,0км, на територији општине Петровац на Млави	76,966,678.13	76,966,678.13
85	Мајданпек	Радови на рехабилитацији локалног пута на територији месне заједнице Рудна Глава, Л=1,90 км, на територији општине Мајданпек	21,535,237.24	21,320,180.62
86	Рача	Радови на поправци општинског пута од моста на реци Јасеници до улице Крушићевске у селу Сепци, Л=2,45км на територији општине Рача	3,260,127.91	3,260,127.91
87	Рача	Радови на поправци локалног пута Сараново-Бодљек, Л=2,53км на територији општине Рача	13,844,454.88	13,844,454.88
88	Јагодина	Радови на поправци локалног пута веза са државним путем ИА184 и ИА158, од км 0+000 до км 1+475, Л=1,47км, на територији општине Јагодина	26,273,170.20	26,246,529.91
89	Рековац	Радови на поправци прикључка на државни пут ИА183 Крагујевац - Рековац, на км 21+887 у месту Ратковић, засеок Белан у дужини од 750м на територији општине Рековац	3,065,208.70	3,065,208.70
90	Лапово	Радови на поправци локалног пута Баточина-Лапово од км 1+030 до км 1+791,41, Л=761м, на територији општине Лапово	20,210,878.58	20,210,878.58
91	Баточина	Радови на поправци локалног пута Баточина-Лапово од км 1+791,41 до км 3+824, Л=2,03км, на територији општине Баточина	40,712,029.51	40,712,029.51
92	Кнић	Радови на поправци локалних путева на територији општине Кнић у дужини Л=6,82км (локални пут у Вучковици Л=1,55, локални пут у Губеревцу Л=1,00км, локални пут у Љулацима-пут за манастир Катакомба Л=0,90км, локални пут Опланић-Љулаци Л=0,82км, локални пут у Претокама-пут за Каменак Л=0,75км, прикључак на државни пут ИБ-46 Равни сај локални пут Рибеш-Рашиковић Л=1,80км)	90,344,773.64	88,311,669.79
93	Књажевац	Радови на поправци локалног пута Књажевац-Црвење Л=3,2км и прилазни пут гробљу у селу Жлне Л=0,3км, укупне дужине Л=3,5км, на територији општине Књажевац	34,167,648.52	34,167,648.52
94	Зајечар	Радови на рехабилитацији градске улице Павла Илића, од км 0+000 до км 0+479,68, Л=480м, на територији града Зајечара	22,553,873.17	22,553,873.17
95	Нова Варош	Радови на поправци локалног пута Сеништа-Радоињско језеро, од км 3+800 до км 4+800, Л=1,0км, на територији општине Нова Варош	1,000,000.00	503,471.09



96	Ужице	Радови на поправци локалног пута Милековићи-Ивер, Парк природе „Мокра Гора“, у дужини Л=4,75км, и додатни радови на уређењу платоа и прилаза Мокре Горе, на територији града Ужица	40,000,000.00	31,337,946.48
97	Чајетина	Радови на поправци локалног пута Крнда-Росићи, Л=6,12км, на територији општине Чајетина	94,148,797.07	86,614,587.75
98	Ужице	Радови на поправци локалног пута, деоница 1, Чаробни Брег-Секулићи, веза са државним путем ИБ403, деоница 40301, Л=4,50 км, на територији општине Ужице	46,377,154.49	46,377,154.49
99	Бајина Башта	Радови на поправци локалног пута, деоница 2, Секулићи-Митровац, веза са државним путем ИБ403, деоница 40301, Л=5,1км, на територији општине Бајина Башта	33,580,754.88	33,580,754.88
100	Нова Варош	Радови на реконструкцији локалног пута Њивице-Доња Бела Река-Џелабчићи од км 0+000 до км 5+534, Л=5,5км, на територији општине Нова Варош	884,787.40	884,787.40
101	Ужице	Радови на изградњи локалног Кршање-Бараковац, Л=1,48км, на територији општине Ужице	16,259,919.37	16,259,919.37
102	Ужице	Радови на рехабилитацији локалног пута Међавник-Чаробни брег, прикључак на државни пут ИБ28, Кремна-Мокра Гора, Л=0,57км, на територији општине Ужице	4,647,475.19	4,647,475.19
103	Прибој	Радови на рехабилитацији локалног-општинског категорисаног пута Забрђе-Подосоје, од км 4+830 до км 9+870, Л=5,04км, на територији општине Прибој	69,944,708.87	61,950,085.71
104	Ужице	Радови на рехабилитацији коловоза градских саобраћајница у Севојну, улица Хероја Дејовића Л=1,65км, Александра Вучковића Л=0,41км и Миливоја Марића Л=0,59км, укупне дужине Л=2,65км, на територији општине Ужице	10,000,000.00	44,479,065.60
105	Пријепоље	Радови на рехабилитацији локалног-општинског пута Баре-Камена Гора, деоница Баре-Котлине, Л=1,88 км, на територији општине Пријепоље	20,000,000.00	13,307,272.33
106	Пожега	Радови на поправци локалног пута Љубичево-Чарапићи (Горња Добриња), Л=2,95км, и допуна налога у дужини Л=0,23км, укупне дужине Л=3,18км, на територији општине Пожега	613,096.40	613,096.40
107	Пожега	Радови на поправци локалног пута бр.12, Пожега-Здравичићи-Луново село, Л1=1,01км, и бр.13, Рујића кафана-Трешњица (Локва), Л2=1,8км, укупне дужине Л=2,81км, на територији општине Пожега	25,104,799.82	25,104,799.82
108	Пожега	Радови на поправци локалног-општинског пута у Мршељима, у дужини од Л=2,1км, на територији општине Пожега	16,425,991.28	16,425,991.28
109	Ариље	Радови на рехабилитацији локалног-општинског пута Клисурса – мост на Пањци – Ђукића брдо, деоница 1, од км 0+000 до км 1+550 Л1=1,55км (поправка), деоница 2 од км 1+550 до км 6+000 (местимична поправка), деоница 3 од км 6+000 до км 7+560 Л3=1,56км (поправка), укупне дужине Л=3,10 км, на територији општине Ариље	10,000,000.00	17,513,926.59
110	Чачак	Радови на поправци локалних путева у МЗ Горичани, МЗ Качулице, МЗ Слатина и МЗ Горња Трнава укупне дужине Л=6,65км, на територији града Чачка -МЗ Горичани-Трћански пут (Ђерманска рампа)-Бунарџић, Л=1950м -МЗ Качулице-Џајинци-шумарева кућа, Л=1700м, -МЗ Качулице-Радисављевића пут, Л=1000м, -МЗ Слатина-пут ка Дувану, Л=550м, - МЗ Горња Трнава-пут према Вујовићима, Л=1450м	14,453,806.62	14,453,806.62
111	Чачак	Радови на поправци локалних путева и улица на територији града Чачка у дужини Л=18,97км Улица ба, насеље Обреж, Л=150м, МЗ Бечањ - "Пилетине-Обровића извор и крак од Буковца ка Илијаку", 1.950+350м, МЗ Брезовице - Пут на КП 781 КО Брезовице, Л=760,79м, МЗ Горња Горевница - Шипчића брдо - Трмеђа (Лазаревића пут и крак ка кући Ивана Глишића, са краком Ђуровића пута), Л=550,00+350,00+200,00м, МЗ Горња Горевница - Пут од државног пута II Б356 до општинског пута ОП 123-1, са краком приступног пута до сеоског Дома (тзв. Крџићи - Дом), Л=850м, МЗ Горња Трпеча - Плато и паркинг на пијацу, Р=720+900м2 и изградња трпечног пута Л=45м, МЗ Јездина - Улица 700 (спој између ресторана "Петровић" и старе јездинске школе), Л= 300м, МЗ Жежевица - Војиновића брдо, Л=200м, Улица између Николе Тесле и Кључке улице (Доминго) - Улица поред Доминга, Л=240м, Улица Мирољуба Матијевића (са тротоарима) - крак Данила Митровића Аврама, Л=165м, МЗ Кошутњак - Улица 217-б и крак Улице Милана Тодоровића, Л=210м, МЗ Кулиновци - Улица 660 Л=150м,+Улица Милана Јовановића Л=150м, МЗ Липница - Засеок Пуношевац, Л=1.000м, МЗ Љубић - Улица Стара пруга 68/5, Л=250м, МЗ Милићевци - Ницовића пут, Л=350м+450м, МЗ Мојсиње - Пут од школе до ИБ23 са краком ка Деспотовићима и реконструкција застора у засеоку Милинковац, Л=1.450+550+450м, МЗ Остра - Поправка локалног пута за Стојановиће, Л=2.500м, МЗ Петница - Од Дома до Ђироваче, Л=1.700м, МЗ Виљуша - Пут поред гробља до Дома, крак десно ка Дилпарићима и крак од ТС до Алемпијевића куће, Л=1.800м+400м, МЗ Вранићи - пут ка кући Бранка Танасковића, Л=200м	127,748,054.12	127,748,054.12
112	Чачак	Радови на поправци улице Симе Сараге у МЗ Кључ, крак 1 Л=200м и крак 2 Л=140м, укупне дужине Л=0,34км, на територији града Чачка	2,542,231.59	2,542,231.59
113	Чачак	Радови на поправци локалних путева у МЗ Јездина, МЗ Парменац и МЗ Риђаге укупне дужине Л=3,15км, на територији града Чачка -МЗ Јездина-пут поред гробља до Придворице, Л=1800м -МЗ Парменац-пут од Маџаревца до Полуѓа, Л=1200м, -МЗ Риђаге-Илића пут, Л=150м	20,163,979.30	20,163,979.30
114	Чачак	Радови на поправци локалних путева у МЗ Лозница и МЗ Парк укупне дужине Л=0,28км, на територији града Чачка -МЗ Лозница-улица 605, Л=280м -МЗ Парк-изградња тротоара на делу државног пута IIА180, Чачак-Гуча-Ивањица, са леве стране у насељу Спомен парк, Л=1250м	15,180,462.96	15,180,462.96

115	Чачак	Радови на поправци локалних путева у МЗ Видова, МЗ Рошци и МЗ Врнчани укупне дужине Л=5,48км, на територији града Чачка -МЗ Видова-пут ка цркви и кући Патријарха, Л=1100м -МЗ Рошци-пут за Каблар, веза са државним путем ИБ23 и ИБ355, Л=1,5км и крак Л=500м, укупне дужине Л=2км, стална саобраћајна сигнализација и осветљење, -МЗ Врнчани-деоница пута у МЗ Врнчани, Л=280м, -МЗ Врнчани-пут за Каранце, Л=2100м допуна налога за изградњу паркинга код Патријархове куће	6,872,320.00	6,872,320.00
116	Чачак	Радови на изради паркинга и приступног пута ка манастиру Благовештење од км 0+000 до км 0+260, Л=260м, на територији града Чачка	1,347,480.66	1,347,480.66
117	Чачак	Радови на поправци локалног пута у МЗ Трнава, пут ка етно насељу Ружа Л=500м, економски пут Л=50м, укупне дужине Л=550м, и паркинг Л=50м, на територији града Чачка	4,972,703.17	4,972,703.17
118	Чачак	Радови на изградњи паркинга на углу улице Стоје Тошић и Милице Павловић, П=850м ² на територији града Чачка	4,576,954.23	4,576,954.23
119	Чачак	Радови на поправци локалног пута у МЗ Кошутњак, улица Стевана Првовенчаног (крак), Л=110м и тротоар са обе стране, на територији града Чачка	4,005,611.85	4,005,611.85
120	Чачак	Радови на поправци локалног пута у МЗ Мојсије, пут за Зорниће, Л=390м, на територији града Чачка	5,062,599.06	5,062,599.06
121	Чачак	Радови на поправци локалног пута у МЗ Јездина, пут за Караулу Л=180м, и паркинг Л=40м ² , на територији града Чачка	2,025,950.03	2,025,950.03
122	Чачак	Радови на поправци локалног пута у МЗ Мршинци, Пут до Миличића куће, дужине Л=1,25км, на територији града Чачка	11,656,031.72	11,656,031.72
123	Чачак	Радови на рехабилитацији деонице локалног пута у МЗ Качулице – од државног пута ИА179 до куће Драгана Јевтовића, укупне дужине Л=0,39 км, на територији општине Чачак	4,346,505.43	4,346,505.43
124	Чачак	Радови на поправци локалног пута/улице Драгослава Бојића (Л=0,20 км) и Танаска Рајића (Л=0,12 км) у МЗ Љубић, укупне дужине Л=0,32 км, на територији општине Чачак	2,794,466.54	2,794,466.54
125	Чачак	Радови на рехабилитацији деонице локалног пута у МЗ Мршинци – Пут поред амбуланте Л=0,077км + 0,220км, укупне дужине Л=0,297 км и лепеца 50м ² , на територији општине Чачак	6,966,754.68	6,966,754.68
126	Чачак	Поправка локалног пута 123-6 веза са државним путевима ИБ23 и ИБ355, Л=3,41 км, на територији општине Чачак	100,407,382.02	100,449,994.91
127	Лучани	Радови на поправци локалног пута у МЗ Горачићи-засеок Јевремчевићи, Л=1,75 км, на територији општине Лучани	7,000,000.00	15,414,099.31
128	Лучани	Радови на поправци локалног пута у Вичи, деоница Булије-Обрадовићи, Л=0,6 км и допуна радова Л=0,2км, укупне дужине Л=0,8км, на територији општине Лучани	6,980,444.39	6,599,044.27
129	Чачак	Радови на рехабилитацији улице Булевар војводе Путника (бивша улица бр.10) II део, Л=0,33 км, на територији општине Чачак	25,000,000.00	32,419,278.76
130	Чачак	Радови на изградњи паркинга у кругу болнице, П=4.200м ² , на територији општине Чачак	7,000,000.00	22,231,087.07
131	Лучани	Радови на рехабилитацији локалних путева у МЗ Котража (3 крака) крак Обреновићи Л=1,1км, крак Мали Пшаник Л=1,15км и засеок Булије до Студене воде Л=1,2км, укупне дужине Л=3,45км, на територији општине Лучани	10,000,000.00	17,963,606.32
132	Чачак	Радови на рехабилитацији локалног пута у МЗ Трнава „ка сервису Лочу са краковима (5 кракова)“, Л=2,57км, на територији општине Чачак	13,000,000.00	8,976,571.68
133	Чачак	Радови на рехабилитацији локалног пута у МЗ Горичани „Цветковића пут“ Л=2,05км, на територији општине Чачак	10,000,000.00	21,206,888.15
134	Ивањица	Радови на поправци локалног пута Мочиоци-Клекова-Доња Бела Река од км 0+000 до км 9+300, Л=9,3км, на територији општине Ивањица	42,005,774.50	40,587,187.89
135	Лучани	Радови на асфалтирању локалног пута Каона-Торлак од км 0+000 до км 3+000, Л=3,0км, на територији општине Лучани	332,960.95	332,960.95
136	Ариље	Радови на поправци локалног пута Гривска-Северово од км 0+000 до км 2+300, Л=2,3км, на територији општине Ариље	783,584.10	783,584.10
137	Ариље	Радови на поправци локалног пута МЗ Висока, деоница Збориште-Стаменића брдо од км 0+000 до км 4+350, Л=4,35км и допуна радова на асфалтирању пута ОШ "Ратко Јовановић" Л=0,15км, укупна дужина радова је Л=4,5км, на територији општине Ариље	49,151,343.62	48,523,760.53

138	Лучани	Радови на асфалтирању пута у МЗ Котража, крак Милинковићи Л=0,85км + 0,40км =1,25км, на територији општине Лучани	7,164,683.67	7,164,683.67
139	Лучани	Радови на поправци локалног пута у МЗ Рти-пут ка Мићовићима од км 0+000 до км 0+200, Л=200м, на територији општине Лучани	34,411.39	34,411.39
140	Лучани	Радови на локалном путу Крстац-Белешевац са платоом испред спомен обележја на Белешевцу, од км 0+000 до км 2+292 Л=2.292м, због елементарних непогода на територији општине Лучани	588,550.11	588,550.11
141	Ивањица	Радови на рехабилитацији локалног пута Придворица-Девећи од км 6+980 до км 10+155, Л=3,17км, и додатни радови на пресвлачењу центра у насељу Девећ, на територији општине Ивањица	140,000,000.00	134,575,632.72
142	Лучани	Радови на рехабилитацији локалног пута Гуча-Ђуровића брдо, од км 0+000 до км 2+360, Л=2,26км, на територији општине Лучани	18,156,101.10	14,283,243.55
143	Ивањица	Радови на хитној санацији макадамских коловоза локалних/општинских путева, услед елементарних непогода у јуну 2022 године, на територији општине Ивањица	25,416,866.20	24,157,939.94
144	Сјеница	Радови на поправци локалног пута у Штављу, Брњици, Ступу, Весковићу и Сушици од км 0+000 до км 2+890, Л=2,89км, на територији општине Сјеница	687,343.15	687,343.15
145	Ивањица	Рехабилитација локалног пута за Богдановиће у Куманици, од км 0+000 до км 1+300, Л=1,3км, на територији општине Ивањица	22,297,196.81	22,003,815.77
146	Ивањица	Рехабилитација локалног-општинског пута Грабовица-Бела Црква, деоница 2 (1.2), од км 10+000 до км 14+500, Л=4,50км, на територији општине Ивањица	25,000,000.00	45,120,344.81
147	Нови Пазар	Радови на изградњи приступне саобраћајнице џамији у селу Буче, МЗ Беле Воде, Нови Пазар, КП 198 и КП 2085 КО Беле Воде у дужини Л=1,2км	1,616,227.75	1,616,227.75
148	Нови Пазар	Радови на изградњи локалног пута Врановина – Полокце на територији општине Нови Пазар у дужини Л=2,7км	3,092,939.23	3,092,939.23
149	Сјеница	Радови на изградњи локалних путева у дужини Л=3,38км на територији општине Сјеница -Доње Сугубине, крак према школи и гробљу, Л=1,84км -Врхсјенице крак према Луковићима Л=1,535км	3,000,000.00	0.00
150	Нови Пазар	Радови на изградњи локалних путева на подручју града Новог Пазара Л=5,68км (локални пут за село Ковачево Л=1,03км, локални пут Дежева-Долац Л=0,70км, локални пут Пожежина Л=1,15км, локални пут Крушевачки мост-Беланска Л=1,80км и Апостола Петра и Павла Л=1,0км)	13,937,732.68	13,937,732.68
151	Нови Пазар	Радови на изградњи локалних путева на подручју града Новог Пазара Л=1,98км (локални пут Пожега-Друштинци Л=0,34км, локални пут прилаз сеоском гробљу Митрова Река Л=0,85км, локални пут према Паралову Л=0,79км)	14,312,860.92	14,312,860.92
152	Краљево	Радови на поправци локалног пута Студеница-Рудно, од км 0+000 до км 3+200, Л=3,2км и од км 13+273,50 до 15+320,56, Л=2,04км, укупне дужине Л=5,24км, на територији општине Краљево	40,891,396.84	40,891,396.84
153	Сјеница	Радови на поправци локалног пута у Штављу-Крак према кући Ашанин Рајка, у дужини Л=280м на територији општине Сјеница	146,084.36	0.00
154	Нови Пазар	Радови на изградњи локалног пута према џамији у селу Трнава-Мава, Л=1,2км, на територији општине Нови Пазар	14,429,799.59	14,429,799.59
155	Сјеница	Радови на изградњи локалних путева у дужини Л=6,5км на територији општине Сјеница -Село Житниће до Билаловића и крак према школи, Л=3,7км -Село Камешница до куће Смајевић Орхана, Л=1,8км -Чедово Л=1,0км	51,000,000.00	38,950,508.29
156	Нови Пазар	Радови на изградњи локалног пута Беле Воде – Платије, деоница 1. Беле Воде – Мухово од км 0+000,00 до км 3+446,48 и уређење прекида на деоници 2. Мухово – Свираново од км 1+867 до км 2+313, укупна дужина Л=3,89км	35,000,000.00	22,701,055.07
157	Краљево	Радови на рехабилитацији локалног пута Студеница-Река-Рудно од км 3+200 до км 8+200, Л=5,0км, на територији општине Краљево	132,152,818.40	132,152,818.40
158	Сјеница	Радови на рехабилитацији локалног пута за Видиковац „Молитва“ од км 0+000 до км 7+950, Л=7,95 км, на територији општине Сјеница	179,036,801.06	163,667,153.29
159	Нови Пазар	Радови на рехабилитацији локалног пута Сопоћани-Грачици-Дољане од км 0+000 до км 5+000, Л=5,0 км, на територији општине Нови Пазар	47,641,933.64	46,827,331.00
160	Сјеница	Радови на рехабилитацији локалног пута село Лопиже до Сјенице, од км 0+000 до км 9+000, Л=9,0км, на територији општине Сјеница	85,000,000.00	90,813,094.17
161	Сјеница	Радови на рехабилитацији локалног пута село Фијуље до Вапе, од км 0+000 до км 8+000, Л=8,0км, на територији општине Сјеница	55,000,000.00	92,444,851.87
162	Сјеница	Радови на рехабилитацији локалног пута село Драгојловиће - пут до Штавља, од км 0+000 до км 3+600, и допуна радова за село Драгојловиће, Л=1,1км, укупна дужина Л=4,70 км, на територији општине Сјеница	51,545,668.23	41,714,411.53

163	Краљево	Радови на рехабилитацији локалног пута Студеница-Река-Рудно од км 8+200 до км 13+200, Л=5,0км, на територији општине Краљево	120,000,000.00	132,168,812.54
164	Рашка	Радови на рехабилитацији локалног пута за потребе путаријаде 2022. године, Л=150м, на подручју Копаноника, на територији општине Рашка	2,252,692.27	2,253,319.12
165	Нови Пазар	Радови на рехабилитацији локалног пута у селу Будићи, Л=2,0 км, на територији општине Нови Пазар	8,000,000.00	21,585,507.59
166	Краљево	Радови на рехабилитацији локалног пута у кругу манастира Жича, на територији општине Краљево	5,000,000.00	2,598,723.99
167	Сјеница	Радови на рехабилитацији локалних путева у дужини Л=4,49 км, на територији општине Сјеница Пут Драговиће-крак према цркви Л=0,85км, крак према Верици Л=0,48км, пут за Лопиже крак према цркви Л=1,16км, крак према школи Л=0,6км и пут за Фижуље-крак према Бачији Л=1,4км	0.00	34,237,720.19
168	Нови Пазар	Радови на поправци локалних макадамских путева, на територији општине Нови Пазар	0.00	2,137,197.21
169	Нови Пазар	Радови на изградњи локалног пута Неготинац-Баре у дужини Л=6,30 км, на територији општине Нови Пазар	0.00	43,811,022.14
170	Врњачка Бања	Радови на површинској раскрсници на укрштају улице Жике Ваљаревића, Краљевачке и Крушевачке – кружни ток, на територији општине Врњачка Бања	656,991.00	656,991.00
171	Крушевац	Радови на поправци локалних путева и улица у дужини Л=18,95км, на територији општине Крушевац	58,171,049.59	56,731,075.15
172	Александровац	Радови на поправци локалног пута ка манастиру Дренча од км 0+000 до км 2+380, Л=2,38км, на територији општине Александровац	10,332,121.75	10,332,121.75
173	Александровац	Радови на санацији локалног пута у засеоку Здравковићи, МЗ Горња Вратара од км 0+000 до км 3+450, Л=3,45км, Крупаја на територији општине Александровац	0.00	0.00
174	Врњачка Бања	Радови на санацији улица и локалних путева у дужини Л=3,94км, на територији општине Врњачка Бања -Наставак Ерци ка Граццу Л=1200м -Грачац-Жуњани Л=340м -Улица Цара Душана Л=186м -Улица Југ Богдана Л=875м -Отроци-Брекиње Л=500м -Пут кроз насељено место Штулац Л=550м -Улица српских ратника Л=290м	7,118,432.85	7,118,432.85
175	Брус	Радови на санацији локалног пута Батоте (мост)-Никољача, прва фаза Л=2,7км, на територији општине Брус	0.00	0.00
176	Врњачка Бања	Радови на поправци локалног пута у кругу „Наставног центра“ у Митровом Пољу, и локалном путу ка ПУ Врњачка Бања од км 0+000 до км 0+270 Л=270м, на територији општине Врњачка Бања	5,539,367.78	5,539,367.78
177	Крушевац	Радови на поправци локалног пута Ломница-Буковица, Л=1,34км, на територији општине Крушевац	4,385,124.03	4,385,124.03
178	Крушевац	Санација улица и локалних путева, II фаза на територији општине Крушевац (у 2022. се ради 1,74км) -Локални путеви у насељу Перуновац Л=1,74км	25,000,000.00	24,793,015.44
179	Брус	Радови на санацији улица и локалних путева, II фаза на територији општине Брус (у 2022. се ради 8,15км) Локални пут Батоте-Никољача Л= 1км, пут Батоте-Доњи Липовац-школа, Л=3,0км, пут Кобиље-Велика Грабовница, Л=1,0км, пут Кобиље-Божановићи, Л=300м, пут Игош-Доброљупци, Л=780м, пут у насељеном месту Осреци, Л=2,7км и заштита косина жичаним плетивом	100,000,000.00	91,027,658.73
180	Ћићевац	Радови на поправци путева и улица на територији општине Ћићевац (у 2022. се ради 2,23км) Цара Лазара Л=590м, Церска Л=100м, Бранка Крсмановића Л=506м, Доситеја Обрадовића Л=106м, Копаноничка Л=50м, Солунских ратника Л=790м и Цара Лазара Л=90м	20,019,041.83	17,711,996.48
181	Параћин	Радови на поправци локалног пута веза са државним путем ИБ36-каменолом „Лешје“-Плана од км 0+000 до км 5+525, Л=5,52км, на територији општине Параћин	20,050,720.38	20,050,720.38
182	Крушевац	Радови на изградњи локалног пута Падеж-Вратаре, Л=3,0км, на територији општине Крушевац	46,017,129.90	46,017,129.90

183	Ћићевац	Радови на реконструкцији пута ка манастиру у Мрзеници од км 0+000 до км 1+045, Л=1,04км, на територији општине Ћићевац	2,060,648.75	2,060,648.75
184	Александровац	Радови на локалном путу Новаци-Суботица-Злегиње-Дубокинац, Л=2,85км, на територији општине Александровац	618,145.27	618,145.27
185	Трстеник	Радови на рехабилитацији саобраћајног прикључка на ИБ23 деоница Стопања – Трстеник-пут ка фабрици „Амфелон“ од км 46+945 до км 47+055, Л=334м, на К.П.5416/1, 4587/1, 5369/1 КО Трстеник, округ Расински	21,277,762.39	20,554,794.27
186	Крушевац	Радови на рехабилитацији локалног/општинског пута у месту Наупаре, веза са државним путем ИБ38, Л=0,895км+1,459км, укупне дужине Л=2,354км, на територији општине Крушевац	25,699,740.12	25,181,488.74
187	Крушевац	Радови на санацији локалног пута кроз насељено место Трмчаре-пут ка школи, од км 0+000 до км 1+500, Л=1,5км, на територији општине Крушевац	20,533,645.16	20,119,534.18
188	Крушевац	Радови на санацији локалног пута Лазаревац-Коњух, од км 0+000 до км 2+000, Л=2,0км, на територији општине Крушевац	33,474,955.37	33,455,118.95
189	Брус	Радови на рехабилитацији локалног-приступног пута за „ГОНДОЛУ“ у Брзећу, веза са државним путем ИА212, Л=0,60км, на територији општине Брус	12,206,344.32	11,651,070.14
190	Крушевац	Радови на санацији улице Љубисава Марића у Макрешанима - пут ка цркви, Л=0,80км, на територији општине Крушевац	15,823,480.06	13,478,014.89
191	Параћин	Радови на санацији локалног пута кроз насељено место Мириловац од км 0+000,00 до км 2+100,00, Л=2,1км, на територији општине Параћин	0.00	33,151,723.38
192	Параћин	Радови на санацији локалног пута кроз насељено место Мириловац од км 2+100,00 до км 4+100,00, Л=2,0км, на територији општине Параћин	0.00	36,328,301.10
193	Гаџин Хан	Радови на рехабилитацији и појачаном одржавању локалног-општинског пута Дуга Пољана-Миљковац од км 0+000 до км 4+349, Л=4,35км, на територији општине Гаџин Хан	2,695,514.56	2,695,514.56
194	Куршумлија	Радови на поправци локалног пута Дегрмен-Мачја Стена, од км 0+000 до км 8+000, Л=8,0км, на територији општине Куршумлија	7,103,376.93	7,103,376.93
195	Гаџин Хан	Радови на појачаном одржавању приступних путева у Малом Крчимару Л=1,0км и општинском путу Мали Вртоп-Семче, Л=2,9км, укупне дужине Л=3,9км на територији општине Гаџин Хан	48,663,639.51	48,663,639.51
196	Мерошина	Радови на изради платоа у Мерошини	3,379,149.03	3,379,149.03
197	Ражањ	Радови на рехабилитацији локалног пута Л-8А, Послон – Чесма, укупне дужине Л=1,80км, на територији општине Ражањ	31,359,625.27	31,359,625.27
198	Пирот	Радови на рехабилитацији локалног пута Темска-манастир "Свети Ђорђе", Л=1,3км, б=4,5м, на територији општине Пирот	15,254,062.76	13,159,645.46
199	Куршумлија	Поправка локалног пута Дегрмен-Васиљевац, од км 0+000 до км 4+000, Л=4км, б=4м, на територији општине Куршумлија	9,562,329.50	9,562,329.50
200	Ниш	Радови на рехабилитацији дела улице Кованлучке и пута за насеље Доње Влазе од км 0+000 до км 1+100, Л=1,1км, на територији града Ниша	3,434,417.35	3,434,417.35
201	Куршумлија	Радови на поправци локалног пута Дегрмен – Васиљевац, Л=1,0 км, на територији општине Куршумлија	4,000,000.00	13,091,074.85
202	Босилеград	Радови на рехабилитацији улица у Босилеграду, крпљење ударних рупа, асфалтирање улица од Електродистрибуције до Параловског пута од км 0+000 до км 0+200, Л=0,2км, асфалтирање улица код фудбалског стадиона „Младост“ од км 0+000 до км 0+324, Л=0,32км, укупне дужине Л=0,52км, на територији општине Босилеград	3,000,000.00	3,488,094.95
203	Сремска Митровица	Радови на уређењу саобраћајница РАВ 3, Л=1,1км, допуна налога Л=0,85+0,16км, укупне дужине Л=2,11км, на територији општине Сремска Митровица	121,673,160.32	136,932,256.07
204	Зрењанин	Радови на поправци локалног пута кроз насељено место Арадац од прикључка на државни пут ИБ12, код реке Тисе до прикључка на пут ИБ12 у граду Зрењанину-Осовнина1, Л=1,95км, на територији општине Зрењанин	84,965,639.15	84,965,639.15
205	Зрењанин	Радови на рехабилитацији обилазног пута око Зрењанина деоница од км 217+940,00 веза са државним путем ИБ12, до Михајловачког друма у Зрењанину Л=5,71км, на територији Зрењанина	150,000,000.00	164,471,714.54

206	Зрењанин	Радови на поправци некатегорисаног пута од туцаника, деоница Орловат-Ботош, у дужини Л=5,45км, на територији града Зрењанин	6,000,000.00	3,313,383.62
207	Панчево	Радови на рехабилитацији општинског пута бр. 5 Панчево-Долово од км 11+250,00 до км 12+679,99, Л=1,448 км и део улице Краља Петра Првог Л=1,252 км кроз насељено место Долово, (од уласка у насељено место Долово до улице Трг Ослобођења), укупна дужина од км 11+250 до км 13+950, Л=2,70 км, на територији Града Панчева	6,332,018.12	46,218,615.43
208	Ириг	Радови на поправци локалног пута Ириг-Фрушка гора од км 0+000 до км 5+300, Л=5,3км	2,965,877.98	2,965,877.98
209	Пећинци	Радови на локалном путу Шимановци-Прека Калдрма од км 0+000 до км 8+100, Л=8,1км, на територији општине Пећинци	334,800,343.88	334,800,343.88
210	Топола	Радови на поправци локалног пута веза са државним путем ИБ 369 (Јапанска-Борци-Рача) ИБ 27 (Аранђеловац-Крћевац-Топола-Рача) са општинским путем Доња Трнава (Миленићи)-Црвено брдо-црква-Шуме од км 0+000 до км 2+300, Л=2,3км на територији општине Топола	727,887.58	727,887.58
211	Топола	Радови на поправци локалног пута веза са државним путем ИБ 369 (Јапанска-Борци-Рача) ИБ 27 (Аранђеловац-Крћевац-Топола-Рача) са општинским путем Павловац-Река Трнава-Црвено брдо од км 0+000 до км 3+250, Л=3,25км на територији општине Топола	608,048.43	608,048.43
212	Топола	Радови на поправци локалног пута веза са државним путем ИБ 25 Мали Пожаревац-Топола-Крагујевац и ИА 156 Наталинци-Смедеревска Паланка-Раља са општинским путем Загорица (Ливаде-Вис) од км 0+000 до км 2+500, Л=2,5км на територији општине Топола	4,098,287.51	4,098,287.51
213	Топола	Радови на поправци локалног пута веза са државним путем ИБ 368 Аранђеловац-Топола-преко Бање са општинским путем Митровчић-Караула-Липовац (Дом) од км 0+000 до км 2+300, Л=2,3км и клизиште код Ђурића краја на територији општине Топола	1,947,892.16	1,947,892.16
214	Топола	Радови на поправци локалног пута веза везе државног пута ИБ369 (Јапанска-Борци-Рача) и ИБ27 (Аранђеловац-Крћевац-Топола-Рача) са општинским путем 4.Шуме – игралиште Горовић, Л=2,0км	2,980,119.79	2,980,119.79
215	Топола	Радови на поправци локалног пута веза са државним путем ИА 152 Топола-Доња Шаторња-Рудник са општинским путем Војковци (правац за Дубраве) од км 0+000 до км 1+500, Л=1,5км на територији општине Топола	3,876,715.67	3,876,715.67
216	Топола	Радови на поправци локалног пута веза са државним путем ИА 152 Топола-Доња Шаторња-Рудник са општинским путем Војковци (Таблица-Рудник) од км 0+000 до км 3+200, Л=3,2км на територији општине Топола	3,360,169.77	3,360,169.77
217	Топола	Радови на поправци локалног пута веза са државним путем ИБ 25 Мали Пожаревац-Топола-Крагујевац и ИА 156 Наталинци-Смедеревска Паланка-Раља са општинским путем Загорица (Вис-Весић крај-центар села) од км 0+000 до км 1+600, Л=1,6км на територији општине Топола	1,998,895.87	1,998,895.87
218	Вождовац	Радови на поправци локалног пута за Марића Крај-Рипањ од км 0+000 до км 1+800, Л=1,8км, на територији општине Вождовац	28,711,875.13	28,699,772.53
219	Вождовац	Радови на изради тротоара у улици Брђанској бр.192, на територији општине Вождовац	13,000,000.00	9,398,372.81
220	Вождовац	Радови на поправци локалног пута-улици Хрстов Запис-Пиносава од км 0+000 до км 0+350, Л=350м, на територији општине Вождовац	7,714,428.64	7,714,428.64
221	Вождовац	Радови на изради обостраних тротоара, улица Калемарска до окретнице аутобуса код школе Војвода Степа, Л=(2х625м), на територији општине Вождовац	22,208,776.03	16,431,634.97
222	Вождовац	Радови на изради тротоара, улица Авалска до пута за Колонију, Л=1,0км, на територији општине Вождовац	19,893,438.14	18,721,786.30
223	Пећинци	Радови на поправци локалног пута Прека Калдрма од км 8+100 до км 18+500, Л=10,4 км, на територији општине Пећинци	475,984,456.35	475,984,456.35
224	Сопот	Радови на рехабилитацији локалног пута у улици Мирослава Влајића од км 0+000 до км 1+000, Л=1,0км, на територији општине Сопот	81,893,364.80	81,893,364.80
225	Звездара	Радови на рехабилитацији локалног пута у улици Црвене звезде од км 0+000 до км 0+300, Л=0,3км, на територији општине Звездара	3,965,871.82	3,574,106.17
226	Звездара	Радови на рехабилитацији локалног пута у улици Билце од км 0+000 до км 0+400, Л=0,4км, на територији општине Звездара	2,999,801.84	2,999,801.84
227	Звездара	Радови на рехабилитацији локалног пута у улици Цветанова Ђуприја од км 0+000 до км 0+350, Л=0,35км, на територији општине Звездара	8,101,591.44	8,101,591.44
228	Звездара	Радови на рехабилитацији локалног пута у улици Буљубашине воде од км 0+000 до км 0+200, Л=0,2км, на територији општине Звездара	3,084,627.53	2,816,089.72

229	Вождовац	Радови на рехабилитацији локалног пута у улици Тарска-Кумодраж, Л=98м, на територији општине Вождовац	3,437,383.26	2,195,590.90
230	Лазаревац	Радови на поправци локалног пута у улици др Воје Даниловића-МЗ Чибутковица од км 0+000 до км 1+400, Л=1,4км, на територији општине Лазаревац	16,188,157.45	16,188,157.45
231	Лазаревац	Радови на поправци локалног пута у улици Павла Бакић-Ранђића крај од км 0+000 до км 1+000, Л=1,0км, на територији општине Лазаревац	4,019,348.54	3,966,523.29
232	Лазаревац	Радови на поправци локалног пута у улици Чоле Наранџе-МЗ Стрмово од км 0+000 до км 1+100, Л=1,1км, на територији општине Лазаревац	3,566,840.54	3,566,840.54
233	Лазаревац	Радови на поправци локалног пута Војислава Воке Савића-МЗ Бранко Радичевић км 0+000 до км 0+100, Л=100м, на територији општине Лазаревац	9,724,412.27	8,109,273.63
234	Лазаревац	Радови на поправци локалног пута у улици Неготинска-МЗ Крушевица од км 0+000 до км 1+300, Л=1,3км, на територији општине Лазаревац	5,573,996.95	3,691,346.37
235	Чукарица	Радови на поправци локалног пута у улици Копаоничка-Церак, Л=0,37 км, на територији општине Чукарица	9,277,286.52	9,277,286.52
236	Чукарица	Радови на поправци локалног пута у улици Петра Марковића-Сремчица, Л=0,15 км, на територији општине Чукарица	2,786,288.71	2,057,367.14
237	Чукарица	Радови на поправци локалног пута у улици Илије Чалића, Л=0,4 км, на територији општине Чукарица	7,327,751.74	6,369,603.78
238	Чукарица	Радови на поправци локалног пута у улици Обреновића-Сремчица, Л=0,6 км, на територији општине Чукарица	7,308,777.89	5,821,428.38
239	Чукарица	Радови на поправци локалног пута у улици Школска-Сремчица, Л=0,55 км, на територији општине Чукарица	3,000,000.00	0.00
240	Звездара	Радови на рехабилитацији локалног пута у улици Михаила Булгакова, Л=1,00км, на територији општине Звездара	32,000,000.00	29,177,099.33
241	Земун	Радови на рехабилитацији локалног пута/улице Павла Вујисића, Л=0,9км, на територији општине Земун	75,000,000.00	96,392,869.74
242	Чукарица	Радови на рехабилитацији локалног пута/улице Стевана Филиповића I фаза-Железник, Л=1,06км, на територији општине Чукарица	5,000,000.00	2,277,182.33
243	Младеновац	Радови на рехабилитацији локалног пута/улице Тресијска, од км 0+000 до км 0+150, Л=0,15км, на територији општине Младеновац	3,327,132.52	2,276,279.14
244	Вождовац	Радови на рехабилитацији локалног пута-улице Старе Порте, Л=0,51км, на територији општине Вождовац	0.00	0.00
245	Вождовац	Радови на рехабилитацији локалног пута-улице Бојане Ступице-Раковица село, Л=0,45км, на територији општине Вождовац	5,000,000.00	14,698,301.18
246	Звездара	Радови на рехабилитацији локалног пута-саобраћајнице Ивана Радовића-Зелено брдо-Звездара, Л=0,28км, на територији општине Звездара	1,000,000.00	6,886,666.93
247	Звездара	Радови на рехабилитацији локалног пута Западно Селиште, Л=0,45км, на територији општине Звездара	2,000,000.00	8,530,065.95
УКУПНО локални путеви (дин):			6,500,000,000.00	6,945,562,981.57

ПРИЛОГ 2.3.2

**РЕБАЛАНС ПРОГРАМА ПОСЛОВАЊА И РЕАЛИЗАЦИЈА НА УРГЕНТНОМ ОДРЖАВАЊУ КЛИЗИШТА НА
ЛОКАЛНИМ ПУТЕВИМА У 2022. ГОДИНИ (САНАЦИЈА КЛИЗИШТА НА ЛОКАЛНИМ ПУТЕВИМА)
(налози по члану 70 Закона о путевима)**

Редни број	Категорија и број пута	Назив налога (ознака пута, деоница пута, назив објекта, стационажа и врста радова)	Ребаланс Програма пословања за 2022. (са ПДВ -ом) (дин)	Реализовано у 2022. (са ПДВ-ом) (дин)
КЛИЗИШТА НА ЛОКАЛНИМ ПУТЕВИМА				
1	Ивањица	Санација клизишта "Девићи" на општинском путу Придворица - Девићи, на км 9+625, у Девићима, Л=82м, општина Ивањица	17,682,072.72	17,444,767.33
2	Ниш (Нишка Бања)	Санација клизишта на општинском путу ОП36, веза државних путева ИБ427 и ИА259, Јелашница (Старо село)-Просек, у Просеку, на км 1+215, општина Нишка Бања	317,927.28	317,927.28
УКУПНО клизишта на локалним путевима (дин):			18,000,000.00	17,762,694.61

ПРИЛОГ 2.3.3

**РЕБАЛАНС ПРОГРАМА ПОСЛОВАЊА И РЕАЛИЗАЦИЈА НА УРГЕНТНОМ ОДРЖАВАЊУ ОБЈЕКТА НА ЛОКАЛНИМ ПУТЕВИМА У
2022. години (САНАЦИЈА ОБЈЕКТА НА ЛОКАЛНИМ ПУТЕВИМА)
(налози по члану 70 Закона о путевима)**

Редни број	Категорија и број пута	Назив налога (ознака пута, деоница пута, назив објекта, стационача и врста радова)	Ребаланс Програма пословања за 2022. (са ПДВ -ом) (дин)	Реализовано у 2022. (са ПДВ-ом) (дин)
МОСТОВИ НА ЛОКАЛНИМ ПУТЕВИМА				
1	Краљево	Поправка моста преко потока Грабовац, пут ка Крсмановићима у Чукојевцу, код Краљева	4,801,207.87	4,801,207.87
2	Краљево	Поправка моста на локалном путу Л1005 Адрани - Мрсаћ- Бапско Поље	4,799,886.37	4,799,886.37
3	Краљево	Поправка моста код школе на некатегорисаном путу преко потока Градинац, МЗ Милочаји	3,979,210.97	3,979,210.97
4	Краљево	Поправка моста преко Гледићке реке у Турици, МЗ Чукојевац	1,520,913.38	1,520,913.38
5	Краљево	Ургентни радови на изградњи моста преко реке Лопатнице у Богутовцу, општина Краљево	11,935,158.82	11,935,118.70
6	Краљево	Ургентни радови на изградњи моста преко реке Товарнице на путу Драгосињци - Старо село, општина Краљево	7,711,647.76	6,837,840.87
7	Краљево	Ургентни радови на изградњи моста преко Бањске реке у Сирчанској бањи код Краљева, општина Краљево	8,707,731.68	0.00
8	Сремска Митровица	Ургентно одржавање путног објекта - мост преко канала Модран у продужетку улице Лале Станковића у Мачванској Митровици, кп.985/1 К.О. Мачванска Митровица. Димензије моста: дужина 36м, ширина 9,74 м, општина Сремска Митровица	76,544,243.15	76,544,243.15
УКУПНО објекти на локалним путевима (дин):			120,000,000.00	110,418,421.31

3. ИЗГРАДЊА, РЕКОНСТРУКЦИЈА И РЕХАБИЛИТАЦИЈА

Од планираних 1.398,3 милиона динара за 2022. годину, у 2022. години реализовано је **1.678,6 милиона динара**, што представља **120% планираног годишњег износа**. Бише је реализовано 280,3 милиона динара.

Износ од 1.678,6 милиона динара састоји се од:

- А) Пренете обавезе из претходне године које се плаћају у текућој години 5,3 милиона динара
- Б) Улагања у текућој години 1.673,3 милиона динара

Сектор за инвестиције приказује Б) Улагања у текућој години у износу од 1.211,2 милиона динара, или за 462,1 милиона динара мање од податка Сектора за економско-финансијске и комерцијалне послове.

Разлика се односи на различит начин евидентирања и исказивања привремених ситуација у 2022. години од стране Сектора за инвестиције и Сектора за економско-финансијске и комерцијалне послове. То подразумева различито приказивање датих и оправданих аванса, као и задржаних и плаћених гарантних депозита извођачима радова.

Примера ради, Сектор за инвестиције приказује дате авансе извођачу STRABAG d.o.o Београд за деоницу Неготин – Радујевац - Мокрање, износ 116,6 милиона динара, затим ЕК-РЕТ Sanayi Taahhut ve ticaret limited sirketi за деоницу Ивањица – Сјеница у износу од 174,7 милиона динара, док Сектор за економско-финансијске и комерцијалне послове не приказује дате авансе, јер нису у питању извршени радови.

10. ИЗГРАДЊА, РЕКОНСТРУКЦИЈА И РЕХАБИЛИТАЦИЈА ИЗ СРЕДСТАВА ИНО-ЗАЈМОВА

Од планираних 5.688,8 милиона динара за 2022. годину, у 2022. години реализовано је **4.557,9 милиона динара**, што представља **80% планираног годишњег износа**. Мање је реализовано 1.130,9 милиона динара.

Износ од 4.557,9 милиона динара састоји се од:

- А) Пренете обавезе из претходне године које се плаћају у текућој години 88,0 милиона динара
- Б) Улагања у текућој години 4.469,9 милиона динара

Сектор за инвестиције приказује Б) Улагања у текућој години у износу од 4.177,4 милиона динара, или за 292,5 милиона динара мање од податка Сектора за економско-финансијске и комерцијалне послове.

Разлика се односи на различит начин евидентирања и исказивања привремених ситуација у 2022. години од стране Сектора за инвестиције и Сектора за економско-финансијске и комерцијалне послове. То подразумева различито приказивање датих и оправданих аванса, као и задржаних и плаћених гарантних депозита извођачима радова. Другим речима, Сектор за економско-финансијске и комерцијалне послове кроз извештај приказује извршене радове за 2022. годину, док Сектор за инвестиције исказује реализована плаћања у истом периоду.

Примера ради, Сектор за инвестиције приказује дати аванс извођачу ЕК-РЕТ Sanayi Taahhut ve ticaret limited sirketi из средстава ЕИБ за деоницу Косјерић (Варда) - Пожега, у износу од 284,3 милиона динара, док Сектор за економско-финансијске и комерцијалне послове не приказује, јер нису у питању извршени радови.

У наставку текста даје се прилог Сектора за инвестиције.

ПРИЛОГ СЕКТОРА ЗА ИНВЕСТИЦИЈЕ

ПОЗИЦИЈЕ:

- 3. ИЗГРАДЊА, РЕКОНСТРУКЦИЈА И РЕХАБИЛИТАЦИЈА**
- 10. ИЗГРАДЊА, РЕКОНСТРУКЦИЈА И РЕХАБИЛИТАЦИЈА ИЗ СРЕДСТАВА ИНО-ЗАЈМОВА**

РЕБАЛАНС 2 ПРОГРАМА ПОСЛОВАЊА ЗА 2022. ГОДИНУ СЕКТОРА ЗА ИНВЕСТИЦИЈЕ

Верзија: 6/5/2023

РБ поз.	ОПИС ПОЗИЦИЈЕ	ОПИС ПОЗИЦИЈЕ УЛАГАЊА	РЕБАЛАНС 2 ЗА 2022. ГОДИНУ									РЕАЛИЗАЦИЈА ЗА 2022						
			УГОВОРЕНА ВРЕДНОСТ БЕЗ ПДВ-а дин	ПДВ уз Уговор	УКУПНО УГОВОРЕНО СА ПДВ-ом	Процењен буџет ЈН за 2022 без ПДВ-а мил дин	Фин. План за 2022 мил дин	Пренета плаћања из 2021 у 2022 са ПДВ-ом мил дин	УЛАГАЊА у 2022 без ПДВ-а мил дин	ПДВ за 2022 мил дин	ПЛАН за 2022 УКУПНО са ПДВ-ом мил дин	Фин. реализација са ПДВ-ом мил дин	РЕАЛИЗАЦИЈА ЗА 2022 без ПДВ-а мил дин	ПДВ уз реализацију (из ПС) мил дин	РЕАЛИЗАЦИЈА ЗА 2022 УКУПНО са ПДВ-ом мил дин	Кумулативно испостављено без ПДВ-а дин мил дин		Напомена уз реализацију 2022
1	2	3	4	5	6													
3.1	ИЗГРАДЊА, РЕКОНСТРУКЦИЈА И РЕХАБИЛИТАЦИЈА ИЗ СРЕДСТАВА ЈП "ПУТЕВИ СРБИЈЕ"																	
A	РАДОВИ																	
A.4	Коридор 10, Е-75 Електро радови на петљи Прешево	ЈЛПС- радови	22,999,000.0		22,999,000.0	0.0	0.0	0.0	0.0	0.0	0.0	0.0	0.0	0.0	0.0	22,933,318.0	22.9	
A.10ц	Пројекат аутопута Е-75 (М-22), Београд - Нови Сад, Лот 3 & Лот 5: Радови у реци - Израда пројекта и уклањање радних острва, вађење талпи и заштиту речних стубова 41,42 и 43 (формирање заштите од камена) - по захтеву МГСИ број 953-26303 од 23.10.2019	ЈЛПС- радови				0.0	0.0	0.0	0.0	0.0	0.0	0.0	0.0	0.0	0.0		0.0	
A.11ц	Пројекат аутопута Е-75 (М-22), Београд - Нови Сад Лот 1.1: Пројектовање и изградња аутопута км 108+000 - км 117+000 Преостали радови, II део (Радови на изградњи сервисних саобраћајница, изградња моста и путног прелаза на км 117+897,13)	ЈЛПС- радови	470,801,993.5		470,801,993.5	0.0	0.0	0.0	0.0	0.0	0.0	0.0	0.0	0.0	0.0	377,034,259.4	377.0	
A.18	Коридор 10, Аутопут Е-75 Београд-Ниш-Граница са БРЈ Македонијом, Изградња деонице: Српска Кућа - Левосоје, од км 934+354,73 до км 942+413,31 Извођење радова и пратеће консултантске услуге	ЈЛПС- радови и надзор	1,232,937,637.0		1,232,937,637.0	0.0	0.0	0.0	0.0	0.0	0.0	0.0	0.0	0.0	0.0	1,216,276,742.1	1,216.3	
A.18a	Коридор 10, Аутопут Е-75 Београд-Ниш-Граница са БРЈ Македонијом, Завршетак радова на петљи Бујановац 1 са изградњом деонице од км 933+600 до км 934+354.75 Извођење радова и пратеће консултантске услуге	ЈЛПС- радови и надзор			0.0	0.0	0.0	0.0	0.0	0.0	0.0	0.0	0.0	0.0	0.0		0.0	
A.21	Обилазница Београда, Изградња II фазе Сектора 3, Завршни радови на мосту бр.8 преко реке Саве код Остружнице укључујући и услугу Надзора	ЈЛПС- радови	4,551,704,853.7	2,646,667.4	4,554,351,521.1	0.0	0.0	0.0	0.0	0.0	0.0	0.0	0.0	0.0	0.0	4,514,218,343.7	4,514.2	радови + надзор
A.22	Обилазница Београда, сектор 3, Рехабилитација узводне конструкције моста бр. 8 преко реке Саве код Остружнице укључујући и услугу Надзора	ЈЛПС- радови	678,506,188.3	5,752,400.0	684,258,588.3	0.0	487.7	4.6	481.1	6.6	487.7	409.4	409.4	3.8	413.2	510,735,938.6	510.7	радови + надзор
A.23	Појачано одржавање државног пута IB 35, деоница: Зајечар 5 – Књажевац 1 (Трговиште), од км 128+426.00 до км 152+769.23, Л=24,343 км Привремено финансирање					0.0	180.0	0.0	0.0	0.0	0.0	0.0	0.0	0.0	0.0			
Укупно РАДОВИ (А):			6,956,949,672.4	8,399,067.4	6,965,348,739.8	0.0	667.7	4.6	481.1	6.6	487.7	409.4	409.4	3.8	413.2	6,641,198,601.7	6,641.2	

ИЗВЕШТАЈ О СТЕПЕНУ РЕАЛИЗАЦИЈЕ ПРОГРАМА ПОСЛОВАЊА ЈП „ПУТЕВИ СРБИЈЕ“ ЗА 2022. ГОДИНУ

Верзија: 6/5/2023			РЕБАЛАНС 2 ЗА 2022. ГОДИНУ							РЕАЛИЗАЦИЈА ЗА 2022								
РБ поз.	ОПИС ПОЗИЦИЈЕ	ОПИС ПОЗИЦИЈЕ УЛАГАЊА	УГОВОРЕНА ВРЕДНОСТ БЕЗ ПДВ-а	ПДВ уз Уговор	УКУПНО УГОВОРЕНО СА ПДВ-ом	Процењен буџет ЈН за 2022 без ПДВ-а	Фин. План за 2022	Пренета плаћања из 2021 у 2022 са ПДВ-ом	УЛАГАЊА у 2022 без ПДВ-а	ПДВ за 2022	ПЛАН за 2022 УКУПНО са ПДВ-ом	Фин. реализација са ПДВ-ом	РЕАЛИЗАЦИЈА ЗА 2022 без ПДВ-а	ПДВ уз реализацију (из ПС)	РЕАЛИЗАЦИЈА ЗА 2022 УКУПНО са ПДВ-ом	Кумулативно испостављено без ПДВ-а		Напомена уз реализацију 2022
			дин			мил дин	мил дин	мил дин	мил дин	мил дин	мил дин	мил дин	мил дин	мил дин	мил дин	дин	мил дин	
1	2	3	4	5	6													
Б	УСЛУГЕ СТРУЧНО-ТЕХНИЧКОГ НАДЗОРА, ПРОЈЕКТОВАЊА И УНАПРЕЂЕЊА БЕЗБЕДНОСТИ САОБРАЋАЈА																	
Б.1	Стручно-технички надзор и друге услуге на изградњи саобраћајница и објеката																	
Б.1.1	За пројекте који се финансирају средствима ЈППС																	
Б.1.1.3а	Коридор 10, Е-75 Легализација деонице Левосоје - Граница Македоније I и II фаза	ЈППС - услуге				0.0	0.0	0.0	0.0	0.0	0.0	0.0	0.0	0.0	0.0			
Б.1.1.10а	Пројекат аутопута Е-75 (М-22), Београд - Нови Сад Лот 3 & Лот 5: Израда елабората за озакоњење новог и старог моста Бешка	ЈППС - услуге				0.0	0.0	0.0	0.0	0.0	0.0	0.0	0.0	0.0	0.0			
Б.1.1.10	Пројекат аутопута Е-75 (М-22), Београд - Нови Сад Лот 3 & Лот 5: Израда пројектно - техничке документације за завршетак радова на мостовима Бешка са приступним путем и шумским путем за манастир	ЈППС - услуге				0.0	0.0	0.0	0.0	0.0	0.0	0.0	0.0	0.0	0.0			
Б.1.1.10ц	Пројекат аутопута Е-75 (М-22), Београд - Нови Сад. Лот 3 & Лот 5: Надзор за радове у реци - Уклањање радних острва, вађење талпи и заштиту речних стубова 41,42 и 43 (формирање заштите од камена)	ЈППС - услуге				0.0	0.0	0.0	0.0	0.0	0.0	0.0	0.0	0.0	0.0			
Б.1.1.10д	Пројекат аутопута Е-75 (М-22), Београд - Нови Сад. Лот 3 & Лот 5: радови у реци: - Снимање речног дна за потребе израде пројекта за извођења радова у реци - Уклањање радних острва, вађење талпи и заштита речних стубова 41,42 и 43 (формирање заштите од камена) - Израда пројекта за извођења радова у реци	ЈППС - услуге				0.0	0.0	0.0	0.0	0.0	0.0	0.0	0.0	0.0	0.0			
Б.1.1.11а	Пројекат аутопута Е-75 (М-22), Београд - Нови Сад Лот 1.1: Пројектовање и изградња аутопута км 108+000 - км 117+000 Надзор на Преосталим радовима, II део (Преостали радови на изградњи сервисних саобраћајница, изградња моста и путног прелаза на км 117+897,13)	ЈППС - услуге	8,994,000.0	1,798,800.0	10,792,800.0	0.0	0.0	0.0	0.0	0.0	0.0	0.0	0.0	0.0	0.0	8,994,000.0	9.0	окончана
Б.1.1.16	Обављање послова кординатора за извођење радова и за пројектовање и израда плана превентивних мера	ЈППС - услуге				0.0	0.0	0.0	0.0	0.0	0.0	0.0	0.0	0.0	0.0			
Б.1.1.18	Израда техничке документације за оптимално варијантно решење унапређења пешачко-бициклистичких токова и стања моста преко Великог бачког канала на стациожи км 67+422 државног пута IV реда бр. 15, деоница Кула (Бачка Топола) – Врбас (Савино Село)	ЈППС - услуге				0.0	0.0	0.0	0.0	0.0	0.0	0.0	0.0	0.0	0.0			
Укупно услуге Б.1.1:			8,994,000.0	1,798,800.0	10,792,800.0	0.0	0.0	0.0	0.0	0.0	0.0	0.0	0.0	0.0	0.0	8,994,000.0	9.0	
Укупно УСЛУГЕ (Б):			8,994,000.0	1,798,800.0	10,792,800.0	0.0	0.0	0.0	0.0	0.0	0.0	0.0	0.0	0.0	0.0	8,994,000.0	9.0	0.0

РБ поз.	ОПИС ПОЗИЦИЈЕ	ОПИС ПОЗИЦИЈЕ УЛАГАЊА	РЕБАЛАНС 2 ЗА 2022. ГОДИНУ									РЕАЛИЗАЦИЈА ЗА 2022					Напомена уз реализацију 2022
			УГОВОРЕНА ВРЕДНОСТ БЕЗ ПДВ-а дин	ПДВ уз Уговор	УКУПНО УГОВОРЕНО СА ПДВ-ом	Процењен буџет ЈН за 2022 без ПДВ-а мил дин	Фин. План за 2022 мил дин	Пренета плаћања из 2021 у 2022 са ПДВ-ом мил дин	УЛАГАЊА у 2022 без ПДВ-а мил дин	ПДВ за 2022 мил дин	ПЛАН за 2022 УКУПНО са ПДВ-ом мил дин	Фин. реализација са ПДВ-ом мил дин	РЕАЛИЗАЦИЈА ЗА 2022 без ПДВ-а мил дин	ПДВ уз реализацију (из РС) мил дин	РЕАЛИЗАЦИЈА ЗА 2022 УКУПНО са ПДВ-ом мил дин	Кумулативно испостављено без ПДВ-а дин мил дин	
1	2	3	4	5	6												
Г. ОСТАЛИ ТРОШКОВИ																	
Г.1	Услови и сагласности надлежних државних и других институција на пројектно-техничку документацију; таксе/накнаде државних институција и предузећа за издавање потврда, решења, дозвола и других докумената у складу са законом, потребних за припрему и извођење радова на путевима и објектима и прибављање употребне дозволе	ЈЛПС - услуге				0.0	11.4	0.0	9.5	1.9	11.4	5.2	5.2	0.0	5.2		0.0
Г.2	Технички преглед и техничка исправност објекта (путева, мостова и других инжењерских објекта)	ЈЛПС - услуге				0.0	6.0	0.7	5.0	1.0	6.0	3.5	3.0	0.6	3.5		0.0
Г.4	Вршење надзора на радовима рехабилитације, реконструкције и изградње путева и инжењерских објекта - помоћни/привремени надзор на геодетском праћењу радова и на контроли квалитета и количина изведених радова	ЈЛПС - услуге				0.0	5.3	0.0	4.4	0.9	5.3	0.5	0.4	0.1	0.5		0.0
Г.5	Обезбеђење измене-допуне пројектно техничке документације, техничке контроле	ЈЛПС - услуге				0.0	6.1	0.0	5.1	1.0	6.1	3.7	3.1	0.6	3.7		0.0
Г.6	Обезбеђење и одржавање радног окружења; одржавање и унапређење мрежних рачунарских и комуникационих система и ресурса	ЈЛПС - услуге				0.0	6.8	0.0	5.7	1.1	6.8	3.9	3.8	0.1	3.9		0.0
Укупно ОСТАЛИ ТРОШКОВИ			0.0	0.0	0.0	0.0	35.5	0.7	29.6	5.9	35.5	16.8	15.4	1.4	16.8	0.0	0.0
УКУПНО (А):			6,956,949,672.4	8,399,067.4	6,965,348,739.8	0.0	667.7	4.6	481.1	6.6	487.7	409.4	409.4	3.8	413.2	6,641,198,601.7	6,641.2
УКУПНО (Б + Г):			8,994,000.0	1,798,800.0	10,792,800.0	0.0	35.5	0.7	29.6	5.9	35.5	16.8	15.4	1.4	16.8	8,994,000.0	9.0
УКУПНО ИЗГРАДЊА, РЕКОНСТРУКЦИЈА И РЕХАБИЛИТАЦИЈА ИЗ СРЕДСТАВА ЈП "ПУТЕВИ СРБИЈЕ" (3.1):			6,965,943,672.4	10,197,867.4	6,976,141,539.8	0.0	703.2	5.3	510.7	12.5	523.2	426.1	424.7	5.2	429.9	6,650,192,601.7	6,650.2

3.2 УЧЕШЋЕ ЈП "ПУТЕВИ СРБИЈЕ" У КРЕДИТИМА ИБРД, ЕИБ И СБ

В ПРОЈЕКАТ РЕХАБИЛИТАЦИЈЕ ПУТЕВА И УНАПРЕЂЕЊА БЕЗБЕДНОСТИ САОБРАЋАЈА (РРСР) - УЧЕШЋЕ РС У ФИНАНСИРАЊУ (СБ И ЕИБ)																	
В.1 Радови (промењиво учешће у финансирању)																	
В.1.2	Преостали радови на појачаном одржавању државног пута IB 23, деоница: Паковраће (Марковица) – Ужице, од км 10+485 до км 47+586, Л=37,101 км	Субвенциј а - учешће у кредиту СБ и ЕИБ	0.0	0.0	0.0	0.0	0.0	0.0	0.0	0.0	0.0	0.0	0.0	0.0	0.0	0.0	0.0
В.1.8	Пројектовање и појачано одржавање државног пута IB 21, деоница: Пожега - Ивањица, од км 209+141.00 до км 248+079.38, Л=38,938 км	Субвенциј а - учешће у кредиту СБ и ЕИБ	1,415,071,038.4		1,415,071,038.4	0.0	159.5	0.0	159.5	0.0	159.5	97.2	97.2	0.0	97.2	482,822,707.1	482.8
В.1.8.1	Пројектовање и појачано одржавање државног пута IB 21, деоница: Пожега - Ивањица, Ретендерисање	Субвенциј а - учешће у кредиту СБ и ЕИБ				1,465.0	0.0	0.0	0.0	0.0	0.0	0.0	0.0	0.0	0.0		
В.1.9	Појачано одржавање државног пута IB 23/28, деоница Кнежевићи - Бела Земља - Ужице 3, Л=15,234 км	Субвенциј а - учешће у кредиту СБ и ЕИБ	1,285,811,085.3		1,285,811,085.3	0.0	0.0	0.0	0.0	0.0	0.0	0.0	0.0	0.0	0.0		
В.1.11	Појачано одржавање државног пута IB 29, деоница: Сјеница (Караукића Бунари) – Сушица, од км 65+548 до км 74+563, Л=9,015 км	Субвенциј а - учешће у кредиту СБ и ЕИБ				0.0	0.0	0.0	90.8	0.0	90.8	90.8	90.8	0.0	90.8	465,249,932.8	465.2
																	РС део 205,748,811.1 ЕИБ део 259,503,121.7

ИЗВЕШТАЈ О СТЕПЕНУ РЕАЛИЗАЦИЈЕ ПРОГРАМА ПОСЛОВАЊА ЈП „ПУТЕВИ СРБИЈЕ“ ЗА 2022. ГОДИНУ

РБ поз.	ОПИС ПОЗИЦИЈЕ	ОПИС ПОЗИЦИЈЕ УЛАГАЊА	РЕБАЛАНС 2 ЗА 2022. ГОДИНУ									РЕАЛИЗАЦИЈА ЗА 2022						
			УГОВОРЕНА ВРЕДНОСТ БЕЗ ПДВ-а дин	ПДВ уз Уговор	УКУПНО УГОВОРЕНО СА ПДВ-ом	Процењен буџет ЈН за 2022 без ПДВ-а мил дин	Фин. План за 2022 мил дин	Пренета плаћања из 2021 у 2022 са ПДВ-ом мил дин	УЛАГАЊА у 2022 без ПДВ-а мил дин	ПДВ за 2022 мил дин	ПЛАН за 2022 УКУПНО са ПДВ-ом мил дин	Фин. реализација са ПДВ-ом мил дин	РЕАЛИЗАЦИЈА ЗА 2022 без ПДВ-а мил дин	ПДВ уз реализацију (из ПС) мил дин	РЕАЛИЗАЦИЈА ЗА 2022 УКУПНО са ПДВ-ом мил дин	Кумулативно испостављено без ПДВ-а		Напомена уз реализацију 2022
																дин	мил дин	
1	2	3	4	5	6													
V.1.13	Појачано одржавање државног пута IB 39, деоница: Лесковац југ (веза са А1) - Лесковац (Братимилповце), Л=6,319 км	Субвенција - учешће у кредиту СБ и ВИБ	269,580,675.0		269,580,675.0	0.0	6.8	0.0	6.8	0.0	6.8	6.8	6.8	0.0	6.8	272,038,165.1	272.0	РС део 115,919,805.51 ЕИБ део 142,347,458.81 СБ део 13,770,990.73
V.1.14	Појачано одржавање државног пута IIA 160, деоница: Свилајнац - Медвеђа, од км 44+057 до км 58+860, Л=14,803 км	Субвенција - учешће у кредиту СБ и ВИБ				673.0	0.0	0.0	0.0	0.0	0.0	0.0	0.0	0.0	0.0	0.0	0.0	
V.1.17	Пројектовање и појачано одржавање државног пута IB 21, деоница: Ваљево (обилазница)-Каона-Косјерић, од км 153+200 до км 174+300, Л=21,100 км	Субвенција - учешће у кредиту СБ и ВИБ				0.0	0.0	0.0	0.0	0.0	0.0	0.0	0.0	0.0	0.0	0.0	0.0	
V.1.18	Појачано одржавање државног пута IB 35, деоница: Мерошина - Прокупље (Орљане), од км 207+502 до км 219+005, Л=11,503 км и Белољин - Куршумлија-Рударе, од км 237+881 до км 262+136.59, Л=24,256 км	Субвенција - учешће у кредиту СБ и ВИБ	1,695,389,604.1		1,695,389,604.1	0.0	176.6	0.0	176.6	0.0	176.6	176.6	176.6	0.0	176.6	911,837,130.5	911.8	РС део 434,644,410.29 ЕИБ део 477,192,720,18
V.1.19	Појачано одржавање државног пута IB 22, деоница: Рашка (К. Митровица) - Нови Пазар (Бања), од км 236+001 до км 253+891, Л=17,890 км	Субвенција - учешће у кредиту СБ и ВИБ				979.2	0.0	0.0	0.0	0.0	0.0	0.0	0.0	0.0	0.0	0.0	0.0	
V.1.20	Појачано одржавање државног пута IB 13, деоница: Зрењанин (Ечка) - Ечка, од км 122+260 до км 130+950, Л=8,690 км	Субвенција - учешће у кредиту СБ и ВИБ	614,370,709.3		614,370,709.3	0.0	45.7	0.0	45.7	0.0	45.7	45.7	45.7	0.0	45.7	311,387,320.0	311.4	РС део 139,129,561,35 ЕИБ део 172,257,758,64
V.1.22	Појачано одржавање државног пута IB 21, деоница: Косјерић (Варда) - Пожега, од км 183+075 до км 205+210, Л=22,135 км	Субвенција - учешће у кредиту СБ и ВИБ				1,224.0	0.0	0.0	0.0	0.0	0.0	0.0	0.0	0.0	0.0	0.0	0.0	
V.1.23	Појачано одржавање државног пута IB 21, деоница: Ивањица - Сјеница, од км 288+208.650 до км 311+287, Л=23,078 км	Субвенција - учешће у кредиту СБ и ВИБ				0.0	174.8	0.0	174.8	0.0	174.8	174.7	174.7	0.0	174.7	0.0	0.0	
V.1.24	Појачано одржавање државног пута IB 33, деоница: Неготин (Радужевац) - Граница СРБ/БУГ (Мокрање), од км 187+335 до км 200+254, Л=12,919 км	Субвенција - учешће у кредиту СБ и ВИБ	777,207,258.7		777,207,258.7	612.0	180.1	0.0	180.1	0.0	180.1	170.1	170.1	0.0	170.1	359,465,371.2	359.5	РС део 148,905,836.66 ЕИБ део 210,559,535.14
V.1.25	Појачано одржавање државног пута IB 39, деоница: Бабушница - Свође, од км 25+851 до км 45+385, Л=19,534 км	Субвенција - учешће у кредиту СБ и ВИБ	788,164,860.6		788,164,860.6	698.0	0.0	0.0	0.0	0.0	0.0	0.0	0.0	0.0	0.0	0.0	0.0	
V.1.26	Појачано одржавање државног пута IIA 186, деоница: Ђуприја (Деспотовац) - Деспотовац, од км 00+000 до км 21+440, Л=21,44 км	Субвенција - учешће у кредиту СБ и ВИБ	848,116,936.4		848,116,936.4	857.0	0.0	0.0	0.0	0.0	0.0	0.0	0.0	0.0	0.0	0.0	0.0	
V.1.27	Појачано одржавање државног пута IB 33, деоница: Пожаревац (Орљево) - Љешница, од км 19+893 до км 55+404, Л=35,057 км	Субвенција - учешће у кредиту СБ и ВИБ				2,471.0	0.0	0.0	0.0	0.0	0.0	0.0	0.0	0.0	0.0	0.0	0.0	

ИЗВЕШТАЈ О СТЕПЕНУ РЕАЛИЗАЦИЈЕ ПРОГРАМА ПОСЛОВАЊА ЈП „ПУТЕВИ СРБИЈЕ“ ЗА 2022. ГОДИНУ

РБ поз.	ОПИС ПОЗИЦИЈЕ	ОПИС ПОЗИЦИЈЕ УЛАГАЊА	РЕБАЛАНС 2 ЗА 2022. ГОДИНУ									РЕАЛИЗАЦИЈА ЗА 2022						
			УГОВОРЕНА ВРЕДНОСТ БЕЗ ПДВ-а дин	ПДВ уз Уговор	УКУПНО УГОВОРЕНО СА ПДВ-ом	Процењен буџет ЈН за 2022 без ПДВ-а мил дин	Фин. План за 2022 мил дин	Пренета плаћања из 2021 у 2022 са ПДВ-ом мил дин	УЛАГАЊА у 2022 без ПДВ-а мил дин	ПДВ за 2022 мил дин	ПЛАН за 2022 УКУПНО са ПДВ-ом мил дин	Фин. реализација са ПДВ-ом мил дин	РЕАЛИЗАЦИЈА ЗА 2022 без ПДВ-а мил дин	ПДВ уз реализацију (из ПС) мил дин	РЕАЛИЗАЦИЈА ЗА 2022 УКУПНО са ПДВ-ом мил дин	Кумулативно испостављено без ПДВ-а		Напомена уз реализацију 2022
																дин	мил дин	
1	2	3	4	5	6													
V.1.28	Појачано одржавање државног пута IB 34, деоница: Братинац (Набрђе) – Браничево (Трибоде), од км 13+273 до км 44+276, Л=31,003 км	Субвенција - учешће у кредиту СБ и ЕИБ				2,185.0	0.0	0.0	0.0	0.0	0.0	0.0	0.0	0.0	0.0			
V.1.29	Појачано одржавање државног пута IB 15, деоница: Сомбор (Индустријска зона) - Кула, од км 24+251 до км 63+696, Л=39,445 км	Субвенција - учешће у кредиту СБ и ЕИБ				2,780.0	0.0	0.0	0.0	0.0	0.0	0.0	0.0	0.0	0.0			
V.1.30	Појачано одржавање државног пута IB 21, деоница: Ивањица - Сјеница, од км 250+024.00 до км 288+180.15, Л=38,156 км	Субвенција - учешће у кредиту СБ и ЕИБ				2,690.0	0.0	0.0	0.0	0.0	0.0	0.0	0.0	0.0	0.0			
V.1.31	Појачано одржавање државног пута IB 22, деоница: Нови Пазар (Брђани) – Рибариће, од км 257+708 до км 282+068, Л=24,360 км	Субвенција - учешће у кредиту СБ и ЕИБ				1,717.0	0.0	0.0	0.0	0.0	0.0	0.0	0.0	0.0	0.0			
V.1.32	Појачано одржавање државног пута IB 22, деоница: Ушће – Рашка (Косовска Митровица), од км 203+694 до км 235+821, Л=32,127 км	Субвенција - учешће у кредиту СБ и ЕИБ				2,265.0	0.0	0.0	0.0	0.0	0.0	0.0	0.0	0.0	0.0			0.0
УКУПНО средства за РАДОВЕ В.1:			9,217,340,618.2	0.0	9,217,340,618.2	20,616.2	834.2	0.0	834.2	0.0	834.2	761.9	761.9	0.0	761.9	3,226,532,222.4	3,226.5	
B.2	Услуге на пројекту (промењиво учешће у финансирању)																	
V.2.1	Надзор на деоницама за рехабилитацију у оквиру РРСР	Субвенција - учешће у кредиту СБ и ЕИБ				0.0	0.0	0.0	0.0	0.0	0.0	0.0	0.0	0.0	0.0			0.0
	за РС, СБ и ЕИБ радове					0.0	0.0	0.0	0.0	0.0	0.0	0.0	0.0	0.0	0.0			0.0
	за ЕБРД радове					0.0	0.0	0.0	0.0	0.0	0.0	0.0	0.0	0.0	0.0			0.0
V.2.4	Техничка помоћ у имплементацији РРСР	Субвенција - учешће у кредиту СБ и ЕИБ				0.0	0.0	0.0	0.0	0.0	0.0	0.0	0.0	0.0	0.0			0.0
V.2.5	Провера испуњености индикатора напретка пројекта и остварења услова за повлачење средстава зајма	Субвенција - учешће у кредиту СБ и ЕИБ				0.0	0.0	0.0	0.0	0.0	0.0	0.0	0.0	0.0	0.0			0.0
V.2.8	Финансијска ревизија пројекта	Субвенција - учешће у кредиту СБ и ЕИБ	8,065,302.5		8,065,302.5	0.0	1.2	0.0	1.0	0.2	1.2	1.2	1.0	0.2	1.2	6,963,711.8	7.0	
V.2.20	Ревизија безбедности саобраћаја у току израде главних пројеката појачаног одржавања деоница из прве године Пројекта	Субвенција - учешће у кредиту СБ и ЕИБ				0.0	0.0	0.0	0.0	0.0	0.0	0.0	0.0	0.0	0.0			0.0
V.2.24	(СБ/ЕИБ) Израда Главног пројекта појачаног одржавања државног пута IIA 160, деоница: Свилајнац (Црквенац) – Медвеђа (Глоговац), Л=14,774 км и одржавања државног пута IB 27, деоница: Марковац (аутопут) - Свилајнац, Л=6,208, и државног пута IB 10, деонице: граница АПВ (Панчево) - Панчево (Ковин), Л=2,766 км и Панчево (Ковин) - граница АПВ (Панчево), Л=2,754 км	Субвенција - учешће у кредиту СБ и ЕИБ				0.0	11.0	0.0	9.2	1.8	11.0	1.8	0.0	1.8	1.8	30,782,234.9	30.8	
V.2.28	(ЕБРД) Израда Главног пројекта појачаног одржавања државних путева IB 14 и IB 33, деоница: граница АПВ (Ковин) - Раља - Пожаревац (Орљево), Л=32,680 км	Субвенција - учешће у кредиту СБ и ЕИБ				0.0	0.0	0.0	0.0	0.0	0.0	0.0	0.0	0.0	0.0			0.0

РБ поз.	ОПИС ПОЗИЦИЈЕ	ОПИС ПОЗИЦИЈЕ УЛАГАЊА	РЕБАЛАНС 2 ЗА 2022. ГОДИНУ									РЕАЛИЗАЦИЈА ЗА 2022						
			УГОВОРЕНА ВРЕДНОСТ БЕЗ ПДВ-а	ПДВ у Уговору	УКУПНО УГОВОРЕНО СА ПДВ-ом	Процењен буџет ЈН за 2022 без ПДВ-а мил дин	Фин. План за 2022 мил дин	Пренета плаћања из 2021 у 2022 са ПДВ-ом мил дин	УЛАГАЊА у 2022 без ПДВ-а мил дин	ПДВ за 2022 мил дин	ПЛАН за 2022 УКУПНО са ПДВ-ом мил дин	Фин. реализација са ПДВ-ом мил дин	РЕАЛИЗАЦИЈА ЗА 2022 без ПДВ-а мил дин	ПДВ уз реализацију (из ПС) мил дин	РЕАЛИЗАЦИЈА ЗА 2022 УКУПНО са ПДВ-ом мил дин	Кумулативно испостављено без ПДВ-а		Напомена уз реализацију 2022
1	2	3	4	5	6										дин	мил дин		
V.2.30	Техничка контрола главних пројеката појачаног одржавања деоница из друге године Пројекта	Субвенциј а - учешће у кредиту СБ и ВИБ	19,029,587.4	4,757,396.8	23,786,984.2	0.0	3.7	0.0	3.1	0.6	3.7	2.4	2.0	0.4	2.4	19,856,788.9	19.9	
Обједињена V.2.34, V.2.35, V.2.37 и V.2.40	Израда Главних пројеката појачаног одржавања државних путева IB 13, IB 21 и IB 22, Лот 1: IB 13, деоница: Зрењанин (Ечка) - Ечка, Л=8,620 км, Лот 2: IB 21, деоница: Косјерић (Варда) - Пожега, Л=22,135 км, Лот 3: IB 21, деоница: Ивањица - Сјеница, Л=23,036 км и Лот 4: IB 22, деоница: Рашка (К. Митровица) - Нови Пазар (Бања), Л=17,974 км	Субвенциј а - учешће у кредиту СБ и ВИБ				0.0	0.0	0.0	0.0	0.0	0.0	0.0	0.0	0.0	0.0		0.0	
V.2.46	Техничка контрола главних пројеката појачаног одржавања деоница из треће године Пројекта	Субвенциј а - учешће у кредиту СБ и ВИБ	26,135,573.5	931,606.0	27,067,179.4	0.0	7.8	0.0	6.5	1.3	7.8	7.8	6.5	1.3	7.8	25,905,214.2	25.9	
V.2.48	Израда Главних пројеката појачаног одржавања државних путева IA 1, IB 33 и IB 34: Лот 1: IA 1, Ражањ (петља) - Алексинац (петља), Л= 25,406 км, Лот 2: IB 22, Пожаревац (Орљево) - Љешница, Л=35,057 км и Лот 3: IB 34, Братинац (Набрђе) – Браничево (Триброде), Л=31,003 км	Субвенциј а - учешће у кредиту СБ и ВИБ				0.0	0.0	0.0	0.0	0.0	0.0	0.0	0.0	0.0	0.0		0.0	
V.2.49	Израда Главних пројеката појачаног одржавања државних путева IB 15 и IB 21: Лот 1: IB 15, Сомбор (Индустријска зона) - Кула, Л=39,445 км и Лот 2: IB 21, Ивањица - Сјеница, Л=38,300 км	Субвенциј а - учешће у кредиту СБ и ВИБ				0.0	0.0	0.0	0.0	0.0	0.0	0.0	0.0	0.0	0.0		0.0	
V.2.50	Израда Главних пројеката појачаног одржавања државних путева IA 1, IB 22 и IA 147: Лот 1: IA 1, Брстовац (петља) – Дољевац (петља), Л=6,903 км, Лот 2: IB 22, Ушће - Рашка (Косовска Митровица), Л=32,103 км и Лот 3: IB 22, Нови Пазар (Брђани) - Рибариће, Л=24,360 км	Субвенциј а - учешће у кредиту СБ и ВИБ				0.0	0.0	0.0	0.0	0.0	0.0	0.0	0.0	0.0	0.0		0.0	
V.2.51	Техничка контрола главних пројеката појачаног одржавања деоница из четврте године Пројекта	Субвенциј а - учешће у кредиту СБ и ВИБ				0.0	11.9	0.0	9.9	2.0	11.9	6.2	5.0	1.3	6.2	4,951,062.6	5.0	
V.2.52	Ревизија безбедности саобраћаја у току израде главних пројеката појачаног одржавања деоница из четврте године Пројекта	Субвенциј а - учешће у кредиту СБ и ВИБ				0.0	0.0	0.0	0.0	0.0	0.0	0.0	0.0	0.0	0.0		0.0	
V.2.56	Услуге за Уговор о нивоу услуге (SLA)	Субвенциј а - учешће у кредиту СБ и ВИБ	9,279,659.0		9,279,659.0	0.0	0.0	0.0	0.0	0.0	0.0	0.0	0.0	0.0	0.0	6,876,572.9	6.9	
V.2.57	Консултант за Уговор о нивоу услуге	Субвенциј а - учешће у кредиту СБ и ВИБ	9,279,659.0		9,279,659.0	0.0	0.0	0.0	0.0	0.0	0.0	0.0	0.0	0.0	0.0	6,868,915.9	6.9	
V.2.58	Консултант за правне аспекте Уговора о нивоу услуге	Субвенциј а - учешће у кредиту СБ и ВИБ				0.0	0.0	0.0	0.0	0.0	0.0	0.0	0.0	0.0	0.0		0.0	
	PPCP Услуге		26,624,620.5	0.0	26,624,620.5	0.0	1.2	0.0	1.0	0.2	1.2	1.2	1.0	0.2	1.2	6,963,711.8	7.0	
	PPCP Пројектовање		107,687,294.5	8,891,867.7	116,579,162.2	0.0	34.4	0.0	28.7	5.7	34.4	18.2	13.4	4.8	18.2	95,240,789.3	95.2	
	Укупно УСЛУГЕ В.2:		134,311,915.0	8,891,867.7	143,203,782.7	0.0	35.6	0.0	29.7	5.9	35.6	19.4	14.4	5.0	19.4	102,204,501.1	102.2	
	УКУПНО Средства ЈПСП за РРСР (В):		9,351,652,533.2	8,891,867.7	9,360,544,401.0	20,616.2	869.8	0.0	863.9	5.9	869.8	781.3	776.3	5.0	781.3	3,328,736,723.5	3,328.7	
	УКУПНО УЧЕШЋЕ ЈПСП у ЗАЈМОВИМА (3.2) :		9,351,652,533.2	8,891,867.7	9,360,544,401.0	20,616.2	869.8	0.0	863.9	5.9	869.8	781.3	776.3	5.0	781.3	3,328,736,723.5	3,328.7	
	УЛАГАЊА (3.1 + 3.2) :		16,317,596,205.6	19,089,735.2	16,336,685,940.8	20,616.2	1,573.0	5.3	1,374.5	18.5	1,393.0	1,207.4	1,201.0	10.2	1,211.2	9,978,929,325.2	9,978.9	

ИЗВЕШТАЈ О СТЕПЕНУ РЕАЛИЗАЦИЈЕ ПРОГРАМА ПОСЛОВАЊА ЈП „ПУТЕВИ СРБИЈЕ“ ЗА 2022. ГОДИНУ

РБ поз.	ОПИС ПОЗИЦИЈЕ	ОПИС ПОЗИЦИЈЕ УЛАГАЊА	РЕБАЛАНС 2 ЗА 2022. ГОДИНУ									РЕАЛИЗАЦИЈА ЗА 2022						
			УГОВОРЕНА ВРЕДНОСТ БЕЗ ПДВ-а	ПДВ уз Уговор	УКУПНО УГОВОРЕНО СА ПДВ-ом	Процењен буџет ЈН за 2022 без ПДВ-а	Фин. План за 2022	Пренета плаћања из 2021 у 2022 са ПДВ-ом	УЛАГАЊА у 2022 без ПДВ-а	ПДВ за 2022	ПЛАН за 2022 УКУПНО са ПДВ-ом	Фин. реализација са ПДВ-ом	РЕАЛИЗАЦИЈА ЗА 2022 без ПДВ-а	ПДВ уз реализацију (из ПС)	РЕАЛИЗАЦИЈА ЗА 2022 УКУПНО са ПДВ-ом	Кумулативно испостављено без ПДВ-а		Напомена уз реализацију 2022
																дин	мил дин	
10.3	ПРОЈЕКАТ РЕХАБИЛИТАЦИЈЕ ПУТЕВА И УНАПРЕЂЕЊА БЕЗБЕДНОСТИ САОБРАЋАЈА (РРСР) - СБ, ЕИБ И ЕБРД																	
10.3.2.	РЕДОВНИ ПРОГРАМ РАДОВА ИЗ СРЕДСТАВА РРСР																	
10.3.2.1.	РРСР РЕДОВНИ ПРОГРАМ РАДОВА ИЗ СРЕДСТАВА СБ И ЕИБ - кофинансирање																	
А.	РАДОВИ																	
A.2	Преостали радови на појачаном одржавању државног пута IB 23, деоница: Паковраће (Марковица) – Ужице, од км 10+485 до км 47+586, Л=37,101 км	СБ 56,4 мил. ЕУР + ЕИБ 100 мил. ЕУР	1,276,174,158.4		1,276,174,158.4	0.0	48.2	0.0	48.2	0.0	48.2	48.2	48.2	0.0	48.2	1,366,016,722.5	1,366.0	
A.8	Пројектовање и појачано одржавање државног пута IB 21, деоница: Пожега - Ивањица, од км 209+141.00 до км 248+079.38, Л=38,938 км	СБ 56,4 мил. ЕУР + ЕИБ 100 мил. ЕУР				0.0	0.0	0.0	0.0	0.0	0.0	0.0	0.0	0.0			0.0	
A.8.1	Пројектовање и појачано одржавање државног пута IB 21, деоница: Пожега - Ивањица, Ретендерисање	СБ 56,4 мил. ЕУР + ЕИБ 100 мил. ЕУР				1,465.0	0.0	0.0	0.0	0.0	0.0	0.0	0.0	0.0				
A.9	Појачано одржавање државног пута IB 23/28, деоница Кнежевићи - Бела Земља - Ужице 3, Л=15,234 км	СБ 56,4 мил. ЕУР + ЕИБ 100 мил. ЕУР				0.0	31.6	0.0	31.6	0.0	31.6	31.6	31.6	0.0	31.6	1,264,532,838.5	1,264.5	
A.11	Појачано одржавање државног пута IB 29, деоница: Сјеница (Караукића Бунари) - Сушица, од км 65+548 до км 74+563, Л=9,015 км	СБ 56,4 мил. ЕУР + ЕИБ 100 мил. ЕУР				0.0	305.5	0.0	305.5	0.0	305.5	238.6	238.6	0.0	238.6		0.0	
A.13	Појачано одржавање државног пута IB 39, деоница: Лесковац југ (веза са А1) - Лесковац (Братимиловце), Л=6,319 км	СБ 56,4 мил. ЕУР + ЕИБ 100 мил. ЕУР				0.0	0.0	0.0	0.0	0.0	0.0	0.0	0.0	0.0			0.0	
A.14	Појачано одржавање државног пута IIA 160, деоница: Свилајнац (Црквенац) - Медвеђа (Глоговац), од км 44+057 до км 58+860, Л=14,803 км	СБ 56,4 мил. ЕУР + ЕИБ 100 мил. ЕУР				673.0	142.3	0.0	142.3	0.0	142.3	142.3	142.3	0.0	142.3		0.0	
A.15	Појачано одржавање државног пута IB 27, деоница: петља Марковац - Свилајнац, од км 189+753 до км 195+961, Л=6,208 км	СБ 56,4 мил. ЕУР + ЕИБ 100 мил. ЕУР				0.0	0.0	0.0	0.0	0.0	0.0	0.0	0.0	0.0			0.0	
A.16	Појачано одржавање државног пута IB 10, деоница: граница АПВ (Панчево) - Панчево (Ковин), Л=2,766 км и Панчево (Ковин) - граница АПВ (Панчево), Л=2,754 км	СБ 56,4 мил. ЕУР + ЕИБ 100 мил. ЕУР				0.0	0.0	0.0	0.0	0.0	0.0	0.0	0.0	0.0			0.0	
A.17	Пројектовање и појачано одржавање државног пута IB 21, деоница: Ваљево (обилазница)-Каона-Косјерић, од км 153+200 до км 174+300, Л=21,100 км	СБ 56,4 мил. ЕУР + ЕИБ 100 мил. ЕУР				0.0	0.0	0.0	0.0	0.0	0.0	0.0	0.0	0.0			0.0	
A.18	Појачано одржавање државног пута IB 35, деоница: Меровина - Прокупље (Орѓане), од км 207+502 до км 219+005, Л=11,503 км и Белоглин - Куршумлија-Рударе, од км 237+881 до км 262+136.59, Л=24,256 км	СБ 56,4 мил. ЕУР + ЕИБ 100 мил. ЕУР				0.0	638.9	0.0	638.9	0.0	638.9	477.2	477.2	0.0	477.2		0.0	
A.19	Појачано одржавање државног пута IB 22, деоница: Рашка (К. Митровица) - Нови Пазар (Бања), од км 236+001 до км 253+891, Л=17,890 км	СБ 56,4 мил. ЕУР + ЕИБ 100 мил. ЕУР				979.2	388.1	0.0	388.1	0.0	388.1	335.8	335.8	0.0	335.8	107,196,160.1	107.2	
A.20	Појачано одржавање државног пута IB 13, деоница: Зрењанин (Ечка) - Ечка, од км 122+260 до км 130+950, Л=8,690 км	СБ 56,4 мил. ЕУР + ЕИБ 100 мил. ЕУР				0.0	338.5	0.0	338.5	0.0	338.5	172.3	172.3	0.0	172.3		0.0	

ИЗВЕШТАЈ О СТЕПЕНУ РЕАЛИЗАЦИЈЕ ПРОГРАМА ПОСЛОВАЊА ЈП „ПУТЕВИ СРБИЈЕ“ ЗА 2022. ГОДИНУ

РБ поз.	ОПИС ПОЗИЦИЈЕ	ОПИС ПОЗИЦИЈЕ УЛАГАЊА	РЕБАЛАНС 2 ЗА 2022. ГОДИНУ									РЕАЛИЗАЦИЈА ЗА 2022						
			УГОВОРЕНА ВРЕДНОСТ БЕЗ ПДВ-а дин	ПДВ у Уговор	УКУПНО УГОВОРЕНО СА ПДВ-ом	Процењен буџет ЈН за 2022 без ПДВ-а мил дин	Фин. План за 2022 мил дин	Пренета плаћања из 2021 у 2022 са ПДВ-ом мил дин	УЛАГАЊА у 2022 без ПДВ-а мил дин	ПДВ за 2022 мил дин	ПЛАН за 2022 УКУПНО са ПДВ-ом мил дин	Фин. реализација са ПДВ-ом мил дин	РЕАЛИЗАЦИЈА ЗА 2022 без ПДВ-а мил дин	ПДВ уз реализацију (из ПС) мил дин	РЕАЛИЗАЦИЈА ЗА 2022 УКУПНО са ПДВ-ом мил дин	Кумулативно испостављено без ПДВ-а		Напомена уз реализацију 2022
																дин	мил дин	
A.23	Појачано одржавање државног пута IB 21, деоница: Косјерић (Варда) - Пожега, од км 183+075 до км 205+210, Л=22,135 км	СБ 56.4 мил. ЕУР + Б1Б 100 мил. ЕУР				1,224.0	284.3	0.0	284.3	0.0	284.3	284.6	284.6	0.0	284.6		0.0	
A.24	Појачано одржавање државног пута IB 21, деоница: Иваница - Сјеница, од км 288+208.650 до км 311+287, Л=23,078 км	СБ 56.4 мил. ЕУР + Б1Б 100 мил. ЕУР				0.0	52.0	0.0	52.0	0.0	52.0	0.0	0.0	0.0	0.0		0.0	
A.25	Појачано одржавање државног пута IB 33, деоница: Неготин (Радујевац) - Граница СРБ/БУГ (Мокрање), од км 187+335 до км 200+254, Л=12,919 км	СБ 56.4 мил. ЕУР + Б1Б 100 мил. ЕУР				612.0	275.6	0.0	275.6	0.0	275.6	210.6	210.6	0.0	210.6		0.0	
A.26	Појачано одржавање државног пута IB 39, деоница: Бабушница - Свође, од км 25+851 до км 45+385, Л=19,534 км	СБ 56.4 мил. ЕУР + Б1Б 100 мил. ЕУР				698.0	238.5	0.0	238.5	0.0	238.5	169.2	169.2	0.0	169.2	178,151,495.4	178.2	
A.27	Појачано одржавање државног пута IIA 186, деоница: Туприја (Деспотовац) - Деспотовац, од км 00+000 до км 21+440, Л=21,44 км	СБ 56.4 мил. ЕУР + Б1Б 100 мил. ЕУР				857.0	100.0	0.0	100.0	0.0	100.0	69.0	69.0	0.0	69.0	98,545,759.5	98.5	
A.28	Појачано одржавање државног пута IB 33, деоница: Пожаревац (Орљево) - Лешница, од км 19+893 до км 55+404, Л=35,057 км	СБ 56.4 мил. ЕУР + Б1Б 100 мил. ЕУР				2,471.0	0.0	0.0	0.0	0.0	0.0	0.0	0.0	0.0	0.0			
A.29	Појачано одржавање државног пута IB 34, деоница: Братинац (Набрђе) – Браничево (Трибоде), од км 13+273 до км 44+276, Л=31,003 км	СБ 56.4 мил. ЕУР + Б1Б 100 мил. ЕУР				2,185.0	0.0	0.0	0.0	0.0	0.0	0.0	0.0	0.0	0.0			
A.30	Појачано одржавање државног пута IB 15, деоница: Сомбор (Индустријска зона) - Кула, од км 24+251 до км 63+696, Л=39,445 км	СБ 56.4 мил. ЕУР + Б1Б 100 мил. ЕУР				2,780.0	0.0	0.0	0.0	0.0	0.0	0.0	0.0	0.0	0.0			
A.32	Појачано одржавање државног пута IB 21, деоница: Иваница - Сјеница, од км 250+024.00 до км 288+180.15, Л=38,156 км	СБ 56.4 мил. ЕУР + Б1Б 100 мил. ЕУР				2,690.0	0.0	0.0	0.0	0.0	0.0	0.0	0.0	0.0	0.0			
A.33	Појачано одржавање државног пута IB 22, деоница: Нови Пазар (Брђани) – Рибариће, од км 257+708 до км 282+068, Л=24,360 км	СБ 56.4 мил. ЕУР + Б1Б 100 мил. ЕУР				1,717.0	0.0	0.0	0.0	0.0	0.0	0.0	0.0	0.0	0.0			
A.34	Појачано одржавање државног пута IB 22, деоница: Ушће – Рашка (Косовска Митровица), од км 203+694 до км 235+821, Л=32,127 км	СБ 56.4 мил. ЕУР + Б1Б 100 мил. ЕУР				2,265.0	0.0	0.0	0.0	0.0	0.0	0.0	0.0	0.0	0.0		0.0	
УКУПНО РАДОВИ (А):			4,609,116,888.6	0.0	4,609,116,888.6	20,616.2	2,843.4	0.0	2,843.4	0.0	2,843.4	2,179.3	2,179.3	0.0	2,179.3	4,805,182,986.7	4,805.2	

РБ поз.	ОПИС ПОЗИЦИЈЕ	ОПИС ПОЗИЦИЈЕ УЛАГАЊА	РЕБАЛАНС 2 ЗА 2022. ГОДИНУ									РЕАЛИЗАЦИЈА ЗА 2022									
			УГОВОРЕНА ВРЕДНОСТ БЕЗ ПДВ-а дин	ПДВ уз Уговор	УКУПНО УГОВОРЕНО СА ПДВ-ом	Процењен буџет ЈН за 2022 без ПДВ-а		Фин. План за 2022		Пренета плаћања из 2021 у 2022 са ПДВ-ом		УЛАГАЊА у 2022 без ПДВ-а		ПДВ за 2022	ПЛАН за 2022 УКУПНО са ПДВ-ом	Фин. реализација са ПДВ-ом	РЕАЛИЗАЦИЈА ЗА 2022 без ПДВ-а	ПДВ уз реализацију (из ПС)	РЕАЛИЗАЦИЈА ЗА 2022 УКУПНО са ПДВ-ом		Напомена уз реализацију 2022
						млн дин	млн дин	млн дин	млн дин	млн дин	млн дин	млн дин	млн дин						дин	млн дин	
1	2	3	4	5	6																
Б.	УСЛУГЕ НА ПРОЈЕКТУ																				
Б.1	Надзор на деоницама за рехабилитацију у оквиру РРСР	СБ 56,4 мил. ЕУР+ В/Б 100 мил. ЕУР	975,002,958.5	0.0	975,002,958.5	0.0	420.9	23.0	420.9	0.0	420.9	280.4	280.4	0.0	280.4	1,049,425,165.3	1,049.4				
	за РС, СБ и ЕИБ радове		580,101,103.2		580,101,103.2	0.0	196.6	23.0	196.6	0.0	196.6	99.1	99.1	0.0	99.1	589,609,996.5	589.6				
	за ЕБРД радове		394,901,855.3		394,901,855.3	0.0	224.3	0.0	224.3	0.0	224.3	181.3	181.3	0.0	181.3	459,815,168.8	459.8				
Б.4	Техничка помоћ у имплементацији РРСР	СБ 56,4 мил. ЕУР+ В/Б 100 мил. ЕУР	252,578,663.0		252,578,663.0	0.0	6.8	0.0	6.8	0.0	6.8	6.8	6.8	0.0	6.8	268,924,886.8	268.9				
Б.5	Провера испуњености индикатора напретка пројекта и остварења услова за повлачење средстава зајма	СБ 56,4 мил. ЕУР+ В/Б 100 мил. ЕУР	91,517,534.3		91,517,534.3	0.0	27.9	0.0	27.9	0.0	27.9	27.9	27.9	0.0	27.9	87,446,433.8	87.4				
Б.8	Финансијска ревизија пројекта	СБ 56,4 мил. ЕУР+ В/Б 100 мил. ЕУР				0.0	0.0	0.0	0.0	0.0	0.0	0.0	0.0	0.0	0.0		0.0				
Б.18	Техничка контрола главних пројеката појачаног одржавања деоница из прве године Пројекта	СБ 56,4 мил. ЕУР+ В/Б 100 мил. ЕУР				0.0	0.0	0.0	0.0	0.0	0.0	0.0	0.0	0.0	0.0		0.0				
Б.23	(СБ/ЕИБ) Израда Главних пројеката појачаног одржавања државних путева ИБ 10, ИБ 27 и ИА 160: Лот 1: ИБ 10, деонице: граница АПВ (Панчево) - Панчево (Ковин), Л=2,766 км и Панчево (Ковин) - граница АПВ (Панчево), Л=2,754 км; Лот 2: ИБ 27, деоница: Марковац (аутопут) - Свилајнац, Л=6,208 км и Лот 3: ИА 160, деоница: Свилајнац (Црквенац) - Медвеђа (Глоговац), Л=14,774 км	СБ 56,4 мил. ЕУР+ В/Б 100 мил. ЕУР				0.0	0.0	0.0	0.0	0.0	0.0	0.0	0.0	0.0	0.0		0.0				
Б.27	(ЕБРД) Израда Главног пројекта појачаног одржавања државних путева ИБ 14 и ИБ 33, деоница: граница АПВ (Ковин) - Раља - Пожаревац (Орљево), Л=32,680 км	СБ 56,4 мил. ЕУР+ В/Б 100 мил. ЕУР	35,631,775.9		35,631,775.9	0.0	3.4	0.0	3.4	0.0	3.4	3.4	3.4	0.0	3.4	35,114,915.7	35.1				
Б.29	Техничка контрола главних пројеката појачаног одржавања деоница из друге године Пројекта	СБ 56,4 мил. ЕУР+ В/Б 100 мил. ЕУР				0.0	0.0	0.0	0.0	0.0	0.0	0.0	0.0	0.0	0.0		0.0				
Обједињена Б.33, Б.34, Б.36 и Б.39	Израда Главних пројеката појачаног одржавања државних путева ИБ 13, ИБ 21 и ИБ 22, Лот 1: ИБ 13, деоница: Зрењанин (Ечка) - Ечка, Л=8,620 км, Лот 2: ИБ 21, деоница: Косјериф (Варда) - Пожега, Л=22,135 км, Лот 3: ИБ 21, деоница: Ивањица - Сјеница, Л=23,036 км и Лот 4: ИБ 22, деоница: Рашка (К. Митровица) - Нови Пазар (Бања), Л=17,974 км	СБ 56,4 мил. ЕУР+ В/Б 100 мил. ЕУР	69,805,660.6		69,805,660.6	0.0	15.3	0.0	15.3	0.0	15.3	15.2	15.2	0.0	15.2	69,384,677.7	69.4				
Б.45	Техничка контрола главних пројеката појачаног одржавања деоница из треће године Пројекта	СБ 56,4 мил. ЕУР+ В/Б 100 мил. ЕУР	26,135,573.5		26,135,573.5	0.0	0.0	0.0	0.0	0.0	0.0	0.0	0.0	0.0	0.0		0.0				
Б.47	Израда Главних пројеката појачаног одржавања државних путева ИА 1, ИБ 33 и ИБ 34: Лот 1: ИА 1, Ражањ (петља) - Алексинач (петља), Л= 25,406 км, Лот 2: ИБ 22, Пожаревац (Орљево) - Ђешница, Л=35,057 км и Лот 3: ИБ 34, Братинац (Набрђе) - Браничево (Триброде), Л=31,003 км	СБ 56,4 мил. ЕУР+ В/Б 100 мил. ЕУР				0.0	20.5	0.0	20.5	0.0	20.5	0.0	0.0	0.0	0.0	20,061,684.5	20.1				
Б.48	Израда Главних пројеката појачаног одржавања државних путева ИБ 15 и ИБ 21: Лот 1: ИБ 15, Сомбор (Индустријска зона) - Кула, Л=39,445 км и Лот 2: ИБ 21, Ивањица - Сјеница, Л=38,300 км	СБ 56,4 мил. ЕУР+ В/Б 100 мил. ЕУР				0.0	34.7	0.0	34.7	0.0	34.7	14.7	14.7	0.0	14.7	40,740,262.8	40.7				
Б.49	Израда Главних пројеката појачаног одржавања државних путева ИА 1, ИБ 22 и ИА 147: Лот 1: ИА 1, Брестовац (петља) - Дољевац (петља), Л=6,903 км, Лот 2: ИБ 22, Ушће - Рашка (Косовска Митровица), Л=32,103 км и Лот 3: ИБ 22, Нови Пазар (Брђани) - Рибариће, Л=24,360 км	СБ 56,4 мил. ЕУР+ В/Б 100 мил. ЕУР				0.0	32.8	0.0	32.8	0.0	32.8	28.8	28.8	0.0	28.8	60,669,617.1	60.7				

ИЗВЕШТАЈ О СТЕПЕНУ РЕАЛИЗАЦИЈЕ ПРОГРАМА ПОСЛОВАЊА ЈП „ПУТЕВИ СРБИЈЕ“ ЗА 2022. ГОДИНУ

РБ поз.	ОПИС ПОЗИЦИЈЕ	ОПИС ПОЗИЦИЈЕ УЛАГАЊА	РЕБАЛАНС 2 ЗА 2022. ГОДИНУ							РЕАЛИЗАЦИЈА ЗА 2022								
			УГОВОРЕНА ВРЕДНОСТ БЕЗ ПДВ-а дин	ПДВ уз Уговор	УКУПНО УГОВОРЕНО СА ПДВ-ом	Процењен буџет ЈН за 2022 без ПДВ-а мил дин	Фин. План за 2022 мил дин	Пренета плаћања из 2021 у 2022 са ПДВ-ом мил дин	УЛАГАЊА у 2022 без ПДВ-а мил дин	ПДВ за 2022 мил дин	ПЛАН за 2022 УКУПНО са ПДВ-ом мил дин	Фин. реализација са ПДВ-ом мил дин	РЕАЛИЗАЦИЈА ЗА 2022 без ПДВ-а мил дин	ПДВ уз реализацију (из ПС) мил дин	РЕАЛИЗАЦИЈА ЗА 2022 УКУПНО са ПДВ-ом мил дин	Кумулативно испостављено без ПДВ-а		Напомена уз реализацију 2022
																дин	мил дин	
1	2	3	4	5	6													
B.50	Техничка контрола главних пројеката појачаног одржавања деоница из четврте године Пројекта	СБ 56,4 мил. ЕУР+ ВИБ 100 мил. ЕУР				0,0	0,0	0,0	0,0	0,0	0,0	0,0	0,0	0,0			0,0	
B.51	Ревизија безбедности саобраћаја у току израде главних пројеката појачаног одржавања деоница из четврте године Пројекта	СБ 56,4 мил. ЕУР+ ВИБ 100 мил. ЕУР				0,0	0,0	0,0	0,0	0,0	0,0	0,0	0,0	0,0			0,0	
B.52	Припрема и доношење годишњег програма рехабилитација заснованог на јасним економским и регионалним критеријумима	СБ 56,4 мил. ЕУР+ ВИБ 100 мил. ЕУР				0,0	0,0	0,0	0,0	0,0	0,0	0,0	0,0	0,0			0,0	
B.56	Услуге за Уговор о нивоу услуге (SLA)	СБ 56,4 мил. ЕУР+ ВИБ 100 мил. ЕУР				0,0	0,0	0,0	0,0	0,0	0,0	0,0	0,0	0,0			0,0	
B.57	Консултант за Уговор о нивоу услуге	СБ 56,4 мил. ЕУР+ ВИБ 100 мил. ЕУР	2,687,477.5		2,687,477.5	0,0	0,0	0,0	0,0	0,0	0,0	0,0	0,0	0,0			0,0	
B.58	Консултант за правне аспекте Уговора о нивоу услуге	СБ 56,4 мил. ЕУР+ ВИБ 100 мил. ЕУР				0,0	0,0	0,0	0,0	0,0	0,0	0,0	0,0	0,0			0,0	
	РРСР Услуге		1,626,577,266.1	0,0	1,626,577,266.1	0,0	455.6	23.0	455.6	0,0	455.6	315.1	315.1	0,0	315.1	1,405,796,485.9	1,405.8	
	РРСР Пројектовање		328,097,687.1	0,0	328,097,687.1	0,0	106.6	0,0	106.6	0,0	106.6	62.0	62.0	0,0	62.0	225,971,157.7	226.0	
	Укупно УСЛУГЕ (Б):		1,954,674,953.2	0,0	1,954,674,953.2	0,0	562.2	23.0	562.2	0,0	562.2	377.2	377.2	0,0	377.2	1,631,767,643.6	1,631.8	
В.	ОБУКА (финансирање 100% СБ)																	
B.1	Обука/тренинг	СБ 56,4 мил. ЕУР				0,0	0,0	0,0	0,0	0,0	0,0	0,0	0,0	0,0			0,0	
	Укупно ОБУКА (В):		0,0	0,0	0,0	0,0	0,0	0,0	0,0	0,0	0,0	0,0	0,0	0,0			0,0	
	УКУПНО РРСР СБ+ЕИБ (А+Б+В):		6,563,791,841.8	0,0	6,563,791,841.8	20,616.2	3,405.7	23.0	3,405.7	0,0	3,405.7	2,556.4	2,556.4	0,0	2,556.4	6,436,950,630.3	6,437.0	
10.3.2.2.	РРСР РЕДОВНИ ПРОГРАМ РАДОВА ИЗ СРЕДСТАВА ЕБРД - 100% финансирање																	
А.	РАДОВИ																	
A.1	Појачано одржавање државног пута IB 12, деоница: Каћ –Зрењанин 1 (обилазница), стационача: од км 13+095 до км 37+306, Л=24,211 км	ЕБРД 100 мил. ЕУР				0,0	0,0	0,0	0,0	0,0	0,0	0,0	0,0	0,0			0,0	
A.2	Појачано одржавање државног пута IB 35, деоница: Зајечар 5 – Књажевац 1 (Трговиште), од км 128+426.00 до км 152+769.23, Л=24,343 км	ЕБРД 100 мил. ЕУР	1,468,010,724.7		1,468,010,724.7	0,0	539.9	65.0	539.9	0,0	539.9	422.9	422.9	0,0	422.9	1,254,728,640.4	1,254.7	
A.3	Појачано одржавање државног пута IA 3, деоница: граница ХР/СР (Батровци) - Кузмин 1 (аутопут) (пун профил), Л=21,805 км	ЕБРД 100 мил. ЕУР	2,002,626,647.4		2,002,626,647.4	0,0	0,0	0,0	0,0	0,0	0,0	0,0	0,0	0,0			1,944,098,022.0	1,944.1
A.4	Појачано одржавање државног пута IB 15, деоница: Кула (Бачка Топола) - Врбас (Савино Село), од км 63+696 до км 73+852, Л=10,156 км	ЕБРД 100 мил. ЕУР	590,674,223.4		590,674,223.4	0,0	0,0	0,0	0,0	0,0	0,0	0,0	0,0	0,0			592,837,097.0	592.8
Обједињена А.5 и А.6	Појачано одржавање државног пута IA 3, деонице: петља Сремска Митровица - петља Рума, од км 43+563 до км 57+313, Л=13,750 км (лева коловозна трака) и петља Рума – петља Пећинци, од км 57+205 до км 70+303, Л=13,098 км (десна коловозна трака)	ЕБРД 100 мил. ЕУР	1,490,934,906.2		1,490,934,906.2	0,0	218.5	0,0	218.5	0,0	218.5	218.5	218.5	0,0	218.5	1,252,548,573.0	1,252.5	

РБ поз.	ОПИС ПОЗИЦИЈЕ	ОПИС ПОЗИЦИЈЕ УЛАГАЊА	РЕБАЛАНС 2 ЗА 2022. ГОДИНУ									РЕАЛИЗАЦИЈА ЗА 2022					
			УГОВОРЕНА ВРЕДНОСТ БЕЗ ПДВ-а дин	ПДВ уз Уговор	УКУПНО УГОВОРЕНО СА ПДВ-ом	Процењен буџет ЈН за 2022 без ПДВ-а мил дин	Фин. План за 2022 мил дин	Пренета плаћања из 2021 у 2022 са ПДВ-ом мил дин	УЛАГАЊА у 2022 без ПДВ-а мил дин	ПДВ за 2022 мил дин	ПЛАН за 2022 УКУПНО са ПДВ-ом мил дин	Фин. реализација са ПДВ-ом мил дин	РЕАЛИЗАЦИЈА ЗА 2022 без ПДВ-а мил дин	ПДВ уз реализацију (из ПС) мил дин	РЕАЛИЗАЦИЈА ЗА 2022 УКУПНО са ПДВ-ом мил дин	Кумулативно испостављено без ПДВ-а дин мил дин	
1	2	3	4	5	6												
A.7	Појачано одржавање државног пута IB 14/33, деоница: Граница АПВ (Ковин) - Раља- Пожаревац (Орљево), IB 14 од км 37+148.19 до км 50+889.88, IB 33 од км 0+634.90 до км 20+029.75, Л=33,136 км	ЕБРД 100 мил. ЕУР			0.0	1,101.6	0.0	0.0	0.0	0.0	0.0	0.0	0.0	0.0	0.0		0.0
A.8	Појачано одржавање државног пута IA 1, деоница: петља Параћин – петља Ражањ, од км 360+249 до км 385+067, Л=24,818 км (лева коловозна трака)	ЕБРД 100 мил. ЕУР	2,045,629,633.4		2,045,629,633.4	0.0	866.6	0.0	866.6	0.0	866.6	668.6	668.6	0.0	668.6	925,155,698.5	925.2
A.9	Појачано одржавање државног пута IA 1, деоница: петља Ражањ – петља Алексинац, од км 385+067 до км 408+778,710, Л=23,711 км (лева коловозна трака)	ЕБРД 100 мил. ЕУР	1,903,522,139.6		1,903,522,139.6	0.0	569.1	0.0	569.1	0.0	569.1	311.0	311.0	0.0	311.0	394,449,992.1	394.4
УКУПНО РАДОВИ (А):			9,501,398,274.8	0.0	9,501,398,274.8	1,101.6	2,194.0	65.0	2,194.0	0.0	2,194.0	1,621.0	1,621.0	0.0	1,621.0	6,363,818,023.0	6,363.8
УКУПНО РРСП ЕБРД :			9,501,398,274.8	0.0	9,501,398,274.8	1,101.6	2,194.0	65.0	2,194.0	0.0	2,194.0	1,621.0	1,621.0	0.0	1,621.0	6,363,818,023.0	6,363.8
УКУПНО РРСП :			16,065,190,116.6	0.0	16,065,190,116.6	21,717.8	5,599.7	88.0	5,599.7	0.0	5,599.7	4,177.4	4,177.4	0.0	4,177.4	12,800,768,653.3	12,800.8
УКУПНО РРСП СБ+ЕИБ :			6,563,791,841.8	0.0	6,563,791,841.8	20,616.2	3,405.7	23.0	3,405.7	0.0	3,405.7	2,556.4	2,556.4	0.0	2,556.4	6,436,950,630.3	6,437.0
УКУПНО РРСП ЕБРД :			10,053,470,021.6	0.0	10,053,470,021.6	1,101.6	2,194.0	65.0	2,194.0	0.0	2,194.0	1,621.0	1,621.0	0.0	1,621.0	6,363,818,023.0	6,363.8
РАДОВИ ИЗ СБ, ЕИБ И ЕБРД ЗАЈМОВА У ТЕКУЋОЈ ГОДИНИ (10.3):			16,617,261,863.4	0.0	16,617,261,863.4	21,717.8	5,599.7	88.0	5,599.7	0.0	5,599.7	4,177.4	4,177.4	0.0	4,177.4	12,800,768,653.3	12,800.8

4. РЕШАВАЊЕ ИМОВИНСКО-ПРАВНИХ ОДНОСА

Од планираних 6.822,0 милиона динара за 2022. годину, у 2022. години реализовано је **6.658,7 милиона динара**, што представља **97,6% планираног годишњег износа**.

Износ од 6.658,7 милиона динара састоји се од:

- | | |
|---|------------------------|
| А) Пренете обавезе из претходне године које се плаћају у текућој години | 180,8 милиона динара |
| Б) Улагања у текућој години | 6.477,9 милиона динара |

Улагања у текућој години, по деоницама, приказана су у следећој табели.

(у милионима динара)

ЕКСПРОПРИЈАЦИЈА		
1.	Е – 75, Грабовница - граница са републиком Северном Македонијом	207,5
2.	Е – 75, Обилазница око Београда (без Сектора 6)	47,9
3.	Е – 80, Просек – граница са републиком Бугарском	55,9
4.	Е – 80, Ниш - Мердаре	1870,0
5.	Е – 763 (Милош Велики), Сурчин – Пожега	685,8
6.	Сремска Рача – Кузмин	150,5
7.	Коридор 10 – Баточина – Крагујевац	65,8
8.	Аутопут Рума – Нови Сад (Фрушкогорски коридор – деоница два)	120,0
9.	Сурчин – Нови Београд	913,6
10.	Шабац - Лозница	1.742,0
11.	Ваљево – Лајковац	422,9
12.	Горњи Милановац – аутопут Милош Велики	91,6
13.	Сомбор - Кикинда	4,5
14.	Северна обилазница око Крагујевца	55,5
15.	Тунел испод превоја Кадињача на деоници Дуб – Дубци	0,1
16.	Рехабилитација државних путева, санација клизишта на државним путевима и исплата накнада по члану 119. Закона о путевима	44,3
Укупно:		6.477,9

5. УПРАВЉАЧКО ИНФОРМАЦИОНИ СИСТЕМИ У САОБРАЋАЈУ

Од планираних 584,0 милиона динара за 2022. годину, у 2022. години реализовано је **545,6 милиона динара**, што представља **93,4%** планираног годишњег износа.

Износ од 545,6 милиона динара састоји се од:

- | | |
|---|----------------------|
| А) Пренете обавезе из претходне године које се плаћају у текућој години | 21,2 милиона динара |
| Б) Улагања у текућој години | 524,4 милиона динара |

У наставку текста даје се прилог Сектора за управљачко-информационе системе у саобраћају.

**ПРИЛОГ СЕКТОРА ЗА УПРАВЉАЧКО-ИНФОРМАЦИОНЕ
СИСТЕМЕ У САОБРАЋАЈУ**

ПОЗИЦИЈА 5. УПРАВЉАЧКО-ИНФОРМАЦИОНИ СИСТЕМИ У САОБРАЋАЈУ

Позиција у ПП	О П И С	Ребаланс П ПП 2022. (у милионима динара)	ОСТВАРЕЊЕ СА ПДВ-ом 2022. (у динарима)	у милионима динара	ОСТВАРЕЊЕ БЕЗ ПДВ-а (у динарима)	БРОЈ УГОВОРА	ДАТУМ УГОВОРА	УГОВОРЕНА ВРЕДНОСТ РАДОВА (без ПДВ-а)	РОК ЗАВРШЕТКА ПО УГОВОРУ	СТЕПЕН РЕАЛИЗАЦИЈЕ РАДОВА
5.	УПРАВЉАЧКО ИНФОРМАЦИОНИ СИСТЕМИ У САОБРАЋАЈУ	584.02	545,572,701.50	545.57	446,889,315.61					93.42%
А)	ПРЕНЕТЕ ОБАВЕЗЕ ИЗ 2021. ГОДИНЕ	21.2	21,192,374.93	21.19	17,660,312.44					
Б)	УЛАГАЊА У ТЕКУЋОЈ 2022. ГОДИНИ	562.82	524,380,326.57	524.38	429,229,003.17					
5.1.	ФУНКЦИОНАЛНЕ АКТИВНОСТИ	562.82	524,380,326.57	524.38	429,229,003.17					93.17%
1.	СИСТЕМ ЗА МОНИТОРИНГ И УПРАВЉАЊЕ САОБРАЋАЈЕМ - СМУС	158.79	141,058,682.30	141.06	118,426,874.19					88.83%
1.1.	1.1. Грађевинска, енергетска и комуникациона инфраструктура	8.36	7,171,501.66	7.17	6,825,901.66					
	1. Изградња комуникационе инфраструктуре на ДПА2	8.36	7,171,501.66	7.17	6,825,901.66					
	2. Повезивање линијских инфраструктурних објеката	4.62	4,465,259.42	4.47	4,465,259.42	Анекс 1 бр 454-231	31.03.2021.	12,204,965.34	30.04.2022.	
	3. Пројекат топологије комуникационе мреже (оптичке и бежичне)	3.62	2,706,242.24	2.71	2,360,642.24	454-106	21.02.2022.	3,439,685.22	09.11.2022.	
		0.12	0.00	0.00	0.00	454-873	01.07.2021.	2,350,000.00		
	1.2. Трошкови путних објеката	34.56	30,265,649.70	30.27	25,249,696.75					
	1.2. Трошкови путних објеката	34.56	30,265,649.70	30.27	25,249,696.75					
	1. Функционисање ИСП провајдера - VPN	6.50	4,404,649.55	4.40	3,670,541.29					
	Функционисање ИСП провајдера - VPN		4,401,949.55	4.40	3,668,291.29	454-1550	22.11.2021.	9,552,000.00	07.12.2022.	
	Функционисање ИСП провајдера - VPN		2,700.00	0.00	2,250.00	454-1495	26.09.2019.			
	2. Обезбеђење материјално техничких ресурса са функционисање ТОЦ	1.00	8,642.30	0.01	7,201.92	по рачуну				
	3. Обезбеђење комуналних услуга за функционисање ТОЦ	2.00	1,178,265.05	1.18	1,010,209.54					
	Обезбеђење комуналних услуга за функционисање ТОЦ - а		373,850.40	0.37	339,864.00	454-1565	22.11.2021.	349,860.00	22.11.2022.	
	Партија 3 - Набавка комуналних услуга за пословни објекат Газела по рачунима		804,414.65	0.80	670,345.54					
	4. Набавка услуга за одржавање хигијене оперативно - управљачких центара	2.66	2,485,200.00	2.49	2,071,000.00					
	Одржавање хигијене оперативно управљачких центара		991,200.00	0.99	826,000.00	454-1534	22.11.2021.	844,800.00	30.11.2022.	
	Партија 3 - Одржавање хигијене пословног простора ОУЦ на ДПА4, ТОЦ Димитровград и ТОЦ Банцарево		503,280.00	0.50	419,400.00	454-1566	22.11.2021.	422,400.00	30.11.2022.	
	Одржавање хигијене оперативно управљачких центара		990,720.00	0.99	825,600.00	454-1567	22.11.2021.	844,800.00	30.11.2022.	
	Партија 1 - Одржавање хигијене на ДП А1 ТОЦ "Манајле"									
	Одржавање хигијене оперативно управљачких центара									
	Партија 2 - Одржавање хигијене пословног простора оперативно управљачких центара на ДП А2 ТОЦ "Шарани" и ТОЦ "Бранчић"									
	Набавка услуга за одржавање хигијене оперативно-управљачких центара - Партија 1 ОУЦ		0.00	0.00	0.00	454-845	14.11.2022.	492,000.00	15.12.2023.	
	Грделичка клисура, ТОЦ Манајле									
	Набавка услуга за одржавање хигијене оперативно-управљачких центара - Партија 2 ТОЦ Шарани и ТОЦ Бранчић		0.00	0.00	0.00	454-844	14.11.2022.	948,000.00	15.12.2023.	
	Набавка услуга за одржавање хигијене оперативно-управљачких центара - Партија 3 ТОЦ Димитровград и ТОЦ Банцарево		0.00	0.00	0.00	454-846	14.11.2022.	1,069,600.00	15.12.2023.	
	5. Услуга пожарне страже на ИТС објекту	18.00	17,943,292.80	17.94	14,952,744.00	454-1538	22.11.2021.	14,987,000.00	22.11.2022.	
	6. Трошкови функционалног испитивања на ДП А4	4.40	4,245,600.00	4.25	3,538,000.00	454-701	10.06.2020.	5,978,000.00		
	1.3. Опрема система за надзор и управљање саобраћајем	75.66	74,353,909.40	74.35	61,961,591.17					
	1.3. Опрема система за надзор и управљање саобраћајем	75.66	74,353,909.40	74.35	61,961,591.17					
	1. Унапређење општег видео надзора на државним путевима IА реда	29.30	29,321,392.80	29.32	24,434,494.00	454-229	31.03.2022.	24,991,498.00	27.12.2022.	
	2. Видео надзор посебне намене - Систем за аутоматско препознавање регистарских ознака	13.60	13,556,313.60	13.56	11,296,928.00	454-110	21.02.2021.	11,296,928.00	28.06.2022.	
	3. Успостављање функције регионално управљачког центра Ниш	0.60	0.00	0.00	0.00					
	4. Унапређење опреме за управљање саобраћајем	0.12	0.00	0.00	0.00	454-467	01.07.2022.	4,999,850.00	16.01.2023.	
	5. Систем за препознавање возила са опасним материјама и вангабаритних возила на мрежи ДП IА	30.00	29,822,267.00	29.82	24,851,889.17	454-843	14.11.2022.	24,851,889.17	06.03.2022.	
	6. Набавка рачунарске опреме за унапређење система видео надзора на ДП А4	0.48	454,536.00	0.45	378,780.00	404-3/2022-5	21.02.2022.	378,780.00	08.10.2022.	
	7. Пилот пројекат коришћења LoRa сензора за мерење температуре коловоза на мосту преко реке Дунав код Смедерева, Ковина	1.20	1,199,400.00	1.20	999,500.00	454-1546	22.11.2021.	999,500.00		
	8. Систем за управљање саобраћајем на деоницама ДП IБ	0.12	0.00	0.00	0.00					
	9. Техничка подршка за унапређење система за надзор и управљање саобраћајем	0.12	0.00	0.00	0.00					
	10. Систем за складиштење података са система за опсервацију саобраћаја	0.12	0.00	0.00	0.00					
	1.4. Унапређење ИТС - а и примена нових техничких решења	0.00	0.00	0.00	0.00					
	1.4. Унапређење ИТС - а и примена нових техничких решења	0.00	0.00	0.00	0.00					
	1. Набавка система за контролу вангабарита	0.00	0.00	0.00	0.00					

Позиција у ПП	О П И С	Ребаланс П ПП 2022. (у милионима динара)	ОСТВАРЕЊЕ СА ПДВ-ом 2022. (у динарима)	у милионима динара	ОСТВАРЕЊЕ БЕЗ ПДВ-а (у динарима)	БРОЈ УГОВОРА	ДАТУМ УГОВОРА	УГОВОРЕНА ВРЕДНОСТ РАДОВА (без ПДВ-а)	РОК ЗАВРШЕТКА ПО УГОВОРУ	СТЕПЕН РЕАЛИЗАЦИЈЕ РАДОВА
	1.5.	7.23	6,167,994.00	6.17	5,139,995.00					
	Стандардизација, међународне директиве у области ИТС-а, обука и консултантске услуге	7.23	6,167,994.00	6.17	5,139,995.00					
1.5	1. Израда методологије управљања ванредним превозом на државним путевима	0.12	0.00	0.00	0.00					
	2. Методологија ПБС	6.12	5,999,994.00	6.00	4,999,995.00	454-1547	22.11.2021.	4,999,995.00	13.06.2022.	
	3. Консултантске и експертске услуге у области ИТС -а	0.12	0.00	0.00	0.00					
	4. Ревизија и ревизија техничке документације из области ИТС -а	0.12	0.00	0.00	0.00					
	5. Пројекат динамичког управљања саобраћаја на ДП првог реда	0.00	0.00	0.00	0.00					
	6. Израда транспортног модела на пилот територији	0.12	0.00	0.00	0.00					
	7. Консултантске услуге у области људских ресурса	0.27	168,000.00	0.17	140,000.00	404-178/22-6	05.09.2022.	700,000.00		
	8. Стручне и консултантске услуге за потребе унапређења инсталисаних ИТС на тунелским	0.12	0.00	0.00	0.00					
	9. Стручне и консултантске услуге за потребе развоја и имплементације електроенергетских	0.12	0.00	0.00	0.00					
	10. Основна обука ИТС	0.12	0.00	0.00	0.00					
	1.6.	32.98	23,099,627.53	23.10	19,249,689.61					
	ПМСт у функцији одржавања путева	32.98	23,099,627.53	23.10	19,249,689.61					
1.6	1. Набавка система за мобилно прикупљање метеоролошких података	1.20	1,198,800.00	1.20	999,000.00	454-1552	22.11.2021.	999,000.00	31.01.2022.	
	2. Унапређење система за прикупљање метеоролошких података	13.40	13,368,067.20	13.37	11,140,056.00	454-1539	22.11.2021.	11,140,056.00	20.09.2022.	
	3. Унапређење апликације за обраду и презентацију података са ПМИС - а	7.18	0.00	0.00	0.00	454-108	21.02.2022.	5,980,000.00	06.05.2023.	
	4. Потрошни материјал за функционисање ПМИС - а	0.48	137,560.33	0.14	114,633.61	по рачуну				
	5. Радови на уградњи путно метеоролошких станица на државним путевима РС	9.48	8,395,200.00	8.40	6,996,000.00	454-1373	12.10.2021.	6,996,000.00	02.01.2023.	
	6. Одржавање апликације за обраду и презентацију података са ПМИС - а	0.12	0.00	0.00	0.00					
	7. Резервни делови за ПМСт	1.00	0.00	0.00	0.00					
	8. Имплементација модула за обраду и презентацију метеоролошких података заснованих на рути	0.12	0.00	0.00	0.00					
2.	СИСТЕМ ЗА ОПСЕРВАЦИЈУ САОБРАЋАЈА И ИТС ОПРЕМА	259.43	257,615,998.73	257.62	205,767,929.69					99.30%
	2.1.	259.43	257,615,998.73	257.62	205,767,929.69					
	Одржавање система за опсервацију саобраћаја и ИТС опреме	259.43	257,615,998.73	257.62	205,767,929.69					
	1. Одржавање, проширење опреме, преузимање података са система за опсервацију саобраћаја		71,617,933.98	71.62	59,681,611.65					
	Одржавање и заштита региоалних и магистралних путева		47,697,046.24	47.70	39,747,538.53	Анекс 10 бр. 454-01-520				
	Специјалистичке услуге за аутоматску обраду података и БП		0.00	0.00	0.00	404-61/2018-7	26.03.2018.	250,000.00		
	Одржавање ITS опреме за опсервацију саобраћаја АБС - Партија 1 Одржавање ITS опреме за опсервацију саобраћаја АБС на подручју територије Републике Србије без АП Војводине	75.53	0.00	0.00	0.00	454-668	05.09.2022.	26,400,000.00	01.10.2023.	
	Одржавање ITS опреме за опсервацију саобраћаја АБС - Партија 2 Одржавање ITS опреме за опсервацију саобраћаја АБС на подручју АП Војводине		0.00	0.00	0.00	454-669	05.09.2022.	9,000,000.00	01.10.2023.	
	Опрема за чување и заштиту података са инсталисаних система за опсервацију саобраћаја		23,920,887.74	23.92	19,934,073.12	Анекс 1 бр. 454-452	12.10.2021.	19,934,073.12	15.08.2022.	
	2. Одржавање ИТС опреме		17,563,440.47	17.56	14,636,200.39					
	Одржавање ITS опреме и инфраструктуре - Партија 4 - Одржавање постојећег путно информационог система ПМИС	19.70	3,197,002.31	3.20	2,664,168.59	454-99	21.02.2021.	7,000,000.00		
	Одржавање ITS опреме и инфраструктуре - Партија 3 - Одржавање и санација знакова са изменљивом сигнализацијом у надлежности СУИСС		10,766,630.15	10.77	8,972,191.79	454-100	21.02.2022.	10,000,000.00		
2.1.	Одржавање ITS опреме и инфраструктуре - Партија 1 - Одржавање комуникационе инфраструктуре ИТС - а		3,599,808.01	3.60	2,999,840.01	454-101	21.02.2022.	3,000,000.00		
	3. Одржавање опреме и система за управљање тунелима		149,234,817.48	149.23	115,450,278.65					
	Одржавање Одељење за ИТС опреме и система за управљање тунелима		29,894,289.90	29.89	24,911,908.25	454-1541	22.11.2021.	25,000,000.00		
	Партија 1 - Одржавање опреме, система и инсталација за управљање тунелима на К10		35,675,265.42	35.68	29,729,387.85	454-1542	22.11.2021.	30,000,000.00		
	Одржавање Одељење за ИТС опреме и система за управљање тунелима		29,999,884.60	30.00	24,999,903.83	454-1543	22.11.2021.	30,000,000.00		
	Партија 2 - Одржавање опреме, система и инсталација за управљање тунелима на АП Милош Велики К11		52,478,817.56	52.48	43,732,347.97	454-741	28.09.2022.	147,500,000.00		
	Одржавање Одељење за ИТС опреме и система за управљање тунелима		596,160.00	0.60	496,800.00	454-1636	25.12.2020.	500,000.00	25.12.2021.	
	Хигијенске специјалистичке услуге за преглед, контролу и одржавање Одељење за ИТС - а		590,400.00	0.59	492,000.00	454-1640	25.12.2020.	500,000.00	25.12.2021.	
	Периодично превентивна контрола система за управљање тунелима од стране стручне институције у функцији одржавања		19,199,806.80	19.20	15,999,839.00					
	4. Набавка резервних делова и опреме за одржавање система		1,770,000.00	1.77	1,475,000.00	454-1536	22.11.2021.	1,475,000.00	07.02.2022.	
	Партија 1 - Набавка резервних делова и опреме за одржавање система за опсервацију саобраћаја		5,984,701.20	5.98	4,987,251.00	454-1531	22.11.2021.	4,987,251.00		
	Партија 2 - Елементи хардвера, ИТС система, опреме и инсталација		11,445,105.60	11.45	9,537,588.00	454-1530	22.11.2021.	9,537,588.00		
	Партија 3 - Набавка комуникационе опреме - фаза 2									

Позиција у ПП	О П И С	Ребаланс П ПП 2022. (у милионима динара)	ОСТВАРЕЊЕ СА ПДВ-ом 2022. (у динарима)	у милионима динара	ОСТВАРЕЊЕ БЕЗ ПДВ-а (у динарима)	БРОЈ УГОВОРА	ДАТУМ УГОВОРА	УГОВОРЕНА ВРЕДНОСТ РАДОВА (без ПДВ-а)	РОК ЗАВРШЕТКА ПО УГОВОРУ	СТЕПЕН РЕАЛИЗАЦИЈЕ РАДОВА
2.2.	2.2.	0.00	0.00	0.00	0.00					
	Набавка обезбеђење опреме за систем за опсервацију саобраћаја	0.00	0.00	0.00	0.00					
3.	ТРОШКОВИ ИТ СИСТЕМА, ОПРЕМА, ИНФРАСТРУКТУРА И СОФТВЕРИ	77.93	72,080,218.88	72.08	60,091,515.73					92.49%
3.1.	3.1.	11.43	9,441,000.00	9.44	7,867,500.00					
	Трошкови развоја, унапређења и заштите ИТ система и мрежа	11.43	9,441,000.00	9.44	7,867,500.00					
	1. Трошкови развоја, унапређења и заштите ИТ система и квалитета		9,441,000.00	9.44	7,867,500.00					
	Набавка добара у области развоја, унапређења и заштите ИТ система - Партија 1, Набавка Firewall уређаја		0.00	0.00	0.00	454-465	01.07.2022.	19,996,638.00		
	Набавка добара у области развоја, унапређења и заштите ИТ система - Партија 2, Набавка додатних модула за комуникационе уређаје	11.43	0.00	0.00	0.00	454-466	01.07.2022.	491,594.00		
	Набавка услуга у области развоја, унапређења и заштите ИТ система Партија 1 - Контрола и надзор безбедности ИТ система, опреме и комуникација		4,680,000.00	4.68	3,900,000.00	454-1563	22.11.2021.	3,900,000.00	07.12.2022.	
	Набавка услуга у области развоја, унапређења и заштите ИТ система - Партија 1 Заштита и безбедност ИТ података и контрола приступа		4,761,000.00	4.76	3,967,500.00	454-866	21.11.2022.	3,967,500.00	22.11.2023.	
	3.2.	66.50	62,639,218.88	62.64	52,224,015.73					
	Трошкови набавке и одржавања рачунара, рачунарске и комуникационе опреме, софтвера и потрошног материјала за потребе ЈП "Путеви Србије"	66.5	62,639,218.88	62.64	52,224,015.73					
	1. Набавка рачунара, рачунарске, комуникационе опреме и друге хардверске опреме		0.00	0.00	0.00					
	Набавка рачунара, рачунарске, комуникационе опреме и друге хардверске опреме - набавка штампача	0.30	0.00	0.00	0.00	454-739	28.09.2022.	4,999,569.00		
	2. Одржавање рачунара, рачунарске и комуникационе опреме		918,684.88	0.92	765,570.73					
	Одржавање рачунара, рачунарске и комуникационе опреме Партија 1 - Одржавање рачунара		544,779.28	0.54	453,982.73	454-1532	22.11.2021.	1,000,000.00	04.01.2023.	
	Одржавање рачунара, рачунарске и комуникационе опреме Партија 3 одржавање рачунарских и комуникационих мрежа	0.90	0.00	0.00	0.00	454-1533	22.11.2021.	670,000.00	05.01.2023.	
	Одржавање рачунара, рачунарске и комуникационе опреме Партија 2 - Одржавање штампача		373,905.60	0.37	311,588.00	454-1562	22.11.2021.	1,000,000.00	05.01.2023.	
	3. Одржавање и унапређење софтвера и продужење коришћења лиценци (Програм за финансијско пословање, Мајкрософт лиценце, Симантек антивирус програм)		14,117,131.60	14.12	11,788,943.00					
	Стручно-експертске услуге за DISCARVER RECOVERY		28,800.00	0.03	24,000.00	454-872	01.07.2021.	500,000.00		
	ИТ - консултантске услуге и специјализација		440,928.00	0.44	367,440.00	454-619	21.05.2021.	499,440.00		
	Продужење коришћења лиценци за апликативне софтвере – MICROSOFT лиценце		8,384,400.00	8.38	6,987,000.00	454-501	04.05.2020.	20,961,000.00	04.05.2023.	
	Одржавање и унапређење софтвера и продужење коришћења лиценци - Набавка лиценци за антивирусни софтвер Symantec		705,000.00	0.71	587,500.00	454-747	28.09.2022.	587,500.00	28.09.2023.	
	Стручно-експертске услуге за ИТ безбедност и заштиту		71,760.00	0.07	59,800.00	454-871	01.07.2021.	500,000.00		
	Стручно – консултантске услуге за одржавање ИТ мреже		0.00	0.00	0.00	404-109/18-8	16.05.2018.	500,000.00		
	Стручно – консултантске услуге за одржавање СЕРВЕРСКОГ софтвера		0.00	0.00	0.00	404-114/18-15	14.05.2018.	500,000.00		
	Одржавање и унапређење софтвера и продужење коришћења лиценци Годишњи закуп Cloud maila и Web servera	16.20	478,299.60	0.48	398,583.00	454-748	28.09.2022.	398,583.00	28.09.2023.	
	Одржавање и унапређење софтвера и продужење коришћења лиценци Партија 4. Одржавање програма за плате		148,000.00	0.15	148,000.00	454-1529	22.11.2021.	444,000.00	03.12.2022.	
	Одржавање и унапређење софтвера и продужење коришћења лиценци Партија 2 - Одржавање софтверског програма за финансијско пословање "Mega Hermes"		1,999,980.00	2.00	1,666,650.00	454-1560	22.11.2021.	1,999,980.00	03.12.2022.	
	Одржавање и унапређење софтвера и продужење коришћења лиценци		287,568.00	0.29	239,640.00	454-750	28.09.2022.	239,640.00	28.09.2023.	
	Одржавање и унапређење софтвера и продужење коришћења лиценци Партија 7 -		1,172,400.00	1.17	977,000.00	454-1554	22.11.2021.	977,000.00	07.12.2022.	
	Набавка лиценци за WMWARE		399,996.00	0.40	333,330.00	454-672	05.09.2022.	1,999,980.00	01.12.2023.	
	Одржавање и унапређење софтвера и продужење коришћења лиценци - Одржавање софтверског програма за финансијско пословање Mega Hermes		0.00	0.00	0.00	454-749	28.09.2022.	1,480,920.00	01.11.2023.	
	Одржавање и унапређење софтвера и продужење коришћења лиценци - Одржавање WMWARE виртуелне инфраструктуре		0.00	0.00	0.00					
	4. Набавка тонера, кетрица, мастила о осталог потрошног материјала за функционисање комплетног пословног система ЈП "Путеви Србије"		47,603,402.40	47.60	39,669,502.00					
	Набавка потрошног материјала за рачунарску опрему - штампаче	49.10	41,287,189.20	41.29	34,405,991.00	454-1658	27.12.2021.	34,711,520.00		
	Набавка потрошног материјала за рачунарску опрему - штампаче		1,283,454.00	1.28	1,069,545.00	Анекс 1 бр. 454-1506	31.07.2020.	3,161,150.00	18.11.2021.	
	Набавка потрошног материјала за рачунарску опрему - штампаче		5,032,759.20	5.03	4,193,966.00	454-865	21.11.2022.	38,012,940.00	22.11.2023.	

Позиција у ШП	О П И С	Ребаланс ШП 2022. (у милионима динара)	ОСТВАРЕЊЕ СА ПДВ-ом 2022. (у динарима)	у милионима динара	ОСТВАРЕЊЕ БЕЗ ПДВ-а (у динарима)	БРОЈ УГОВОРА	ДАТУМ УГОВОРА	УГОВОРЕНА ВРЕДНОСТ РАДОВА (без ПДВ-а)	РОК ЗАВРШЕТКА ПО УГОВОРУ	СТЕПЕН РЕАЛИЗАЦИЈЕ РАДОВА
4.	БАЗЕ ПОДАТАКА - функционалност, ажурирање и интеграција	51.56	42,485,106.98	42.49	35,404,255.82					82.40%
	4.1.	7.22	7,093,567.20	7.09	5,911,306.00					
	Базе података о путевима	7.22	7,093,567.20	7.09	5,911,306.00					
	1. Додатна опрема за снимање путева		7,093,567.20	7.09	5,911,306.00					
	Возило за мерење подужне и попречне равности државних путева РС	7.10	5,404,447.20	5.40	4,503,706.00	454-971	26.07.2021.	4,503,706.00	26.03.2022.	
	Пребацивање постојеће опреме Dynatest са старог на ново возило		1,689,120.00	1.69	1,407,600.00	454-744	28.08.2022.	2,847,600.00		
	2. Основна мрежа БПП на државним путевима - фаза 4	0.12	0.00	0.00	0.00	454-742	28.09.2022.	1,395,870.00	26.04.2023.	
	4.2.	21.39	18,783,569.40	18.78	15,652,974.50					
	База података о саобраћају (БПС)	21.39	18,783,569.40	18.78	15,652,974.50					
	1. Аутоматска обрада података са бројача саобраћаја за 2020.2021. годину и израда публикације за 2019. и 2020. и 2021. годину		5,157,600.00	5.16	4,298,000.00					
	Аутоматска обрада података са бројача саобраћаја за 2020. годину	5.28	4,188,000.00	4.19	3,490,000.00	454-1008	02.08.2021.	3,490,000.00		
	Израда публикације о бројању саобраћаја за 2019. годину		477,600.00	0.48	398,000.00	404-78/2021-6	12.10.2021.	398,000.00	12.10.2022.	
	Аутоматска обрада података са бројача саобраћаја за 2021. године		0.00	0.00	0.00	454-670	05.09.2022.	3,490,000.00	05.09.2023.	
	Израда публикације о бројању саобраћаја за 2020. годину		492,000.00	0.49	410,000.00	404-86/2022-5	11.03.2022.	410,000.00		
	2. Аутоматска обрада података са бројача саобраћаја за 2022. годину	0.12	0.00	0.00	0.00					
	3. Прикупљање података о саобраћајним токовима на мрежи државних путева		5,999,999.40	6.00	4,999,999.50					
	Прикупљање података системом повременог аутоматског бројања саобраћаја за 2021. годину	6.24	4,199,999.40	4.20	3,499,999.50	454-95	21.02.2022.	3,500,000.00	22.03.2023.	
	Партија 1 - ПАБС на територији РС без покрајина									
	Прикупљање података системом повременог аутоматског бројања саобраћаја за 2021. годину		1,800,000.00	1.80	1,500,000.00	454-102	21.02.2022.	1,500,000.00	18.03.2023.	
	Партија 2 - ПАБС на територији АП Војводина									
	4. Израда апликације за праћење рада бројача и обраду података	0.12	0.00	0.00	0.00					
	5. Набавка уређаја за континуално бројање саобраћаја	7.40	7,198,800.00	7.20	5,999,000.00	454-98	21.02.2022.	5,999,000.00		
	6. Методолошке поставке развоја модела за прогнозу очекиваних саобраћајних токова на државним путевима Републике Србије	0.12	0.00	0.00	0.00					
	7. Одржавање система бројања саобраћаја		318,600.00	0.32	265,500.00					
	Одржавање система бројања саобраћаја	0.43	106,200.00	0.11	88,500.00	404-166/22-8	05.09.2022.	354,000.00		
	Одржавање система бројања саобраћаја		212,400.00	0.21	177,000.00	404-24/2021-4	01.07.2021.	360,000.00		
	8. Мерење осовинског оптерећења у покрету (В-ВІМ)	1.68	108,570.00	0.11	90,475.00	по рачуну				
	4.3.	1.24	628,388.78	0.63	523,657.32					
	База података о саобраћајној сигнализацији и опреми и база података о пружним прелазима	1.24	628,388.78	0.63	523,657.32					
	1. База података о саобраћајној сигнализацији и опреми пружним прелазима (обезбеђење апликативног софтвера за ССнО и пружне прелазе - надоградња пилот пројекта и обезбеђење нових функционалности, интеграција са другим базама података, ажурирање база података, одржавање и лиценце)	1.24	628,388.78	0.63	523,657.32					
	Одржавање апликативног софтвера за рад са подацима из геопросторних БП о саобраћајној сигнализацији и опреми и пружним прелазима за 2022.		355,595.18	0.36	296,329.32	404-79/2022-3	14.04.2022.	888,988.00		
	Одржавање апликативног софтвера за рад са подацима из геопросторне базе података о саобраћајној сигнализацији и опреми		272,793.60	0.27	227,328.00	404-65/2021-6	23.06.2021.	378,880.00	01.05.2022.	
	4.4.	6.73	3,533,328.00	3.53	2,944,440.00					
	База података о путним објектима и нестабилним теренима (БПМ, БПТ, БППК, БПК)	6.73	3,533,328.00	3.53	2,944,440.00					
	1. База података о мостовима		594,000.00	0.59	495,000.00					
	Унос нових и ажурираних инвентарских података у базу података о мостовима, за мостове ІВ реда	1.39	0.00	0.00	0.00	404-163/2022-7	14.11.2022.	981,870.00	12.02.2023.	
	Пренос података из техничке документације извршеног систематског прегледа у нову Базу података		594,000.00	0.59	495,000.00	454-230	31.03.2022.	495,000.00	30.05.2022.	
	2. База података о тунелима	2.40	0.00	0.00	0.0					
	3. Оснивање базе података о потпорним конструкцијама		2,939,328.00	2.94	2,449,440.0					
	Пописивање потпорних конструкција и унос у нову базу података	2.94	2,939,328.00	2.94	2,449,440.0	454-68	10.02.2022.	2,449,440.00	10.06.2022.	

Позиција у ПП	О П И С	Ребаланс П ПП 2022. (у милионима динара)	ОСТВАРЕЊЕ СА ПДВ-ом 2022. (у динарима)	у милионима динара	ОСТВАРЕЊЕ БЕЗ ПДВ-а (у динарима)	БРОЈ УГОВОРА	ДАТУМ УГОВОРА	УГОВОРЕНА ВРЕДНОСТ РАДОВА (без ПДВ-а)	РОК ЗАВРШЕТКА ПО УГОВОРУ	СТЕПЕН РЕАЛИЗАЦИЈЕ РАДОВА
	4.5.	14.98	12,446,253.60	12.45	10,371,878.0					83.09%
	ГИС функционалности, консултантске услуге - пословна подршка, специјалистичке обуке, хардвер и софтвер	14.98	12,446,253.60	12.45	10,371,878.00					
	1. Одржавање ГИС портала и апликације мобилног мапирања		1,747,200.00	1.75	1,456,000.00					
	Одржавање ГИС портала ЈППС и апликације мобилног мапирања и апликације Стање на државним путевима	2.43	1,747,200.00	1.75	1,456,000.00	454-1007	02.08.2021.	2,184,000.00	10.08.2022.	
	Годишње одржавање ГИС апликација на платформама SmartPortal и FieldTools		0.00	0.00	0.00	454-745	28.09.2022.	3,354,000.00	02.11.2023.	
	2. Одржавање ESRI ArcGIS софтверског пакета (десктоп и серверски ниво)	5.44	5,440,200.00	5.44	4,533,500.00	454-738	28.09.2022.	4,533,500.00	17.10.2022.	
	3. Специјалистичке ГИС/ИТ обуке за потребе одељења БП	1.20	838,272.00	0.84	698,560.00					
	Обука администрације и коришћења геопросторне базе ArcGIS сервера - фаза I		838,272.00	0.84	698,560.00	404-6	04.01.2022.	698,580.00		
	4. Хардверска опрема, софтверске лиценце, услуге cloud computing сервиса за потребе одељења базе података		1,455,861.60	1.46	1,213,218.00					
	Набавка GPS уређаја високе прецизности за ложирање и прикупљање података о путној инфраструктури	2.23	1,185,861.60	1.19	988,218.00	404-132/2022-6	05.09.2022.	988,218.00	14.10.2022.	
	Одржавање софтверске апликације Global mapper		270,000.00	0.27	225,000.00	404-135/2022-6	05.09.2022.	225,000.00		
	5. Консултантске ИТ услуге серверског окружења и база података (серверски оперативни системи, виртуелизација, мрежа, геопросторне и и релационе базе података)		60,720.00	0.06	50,600.00					
	Одржавање софтвера за управљање базом података о мостовима	0.18	60,720.00	0.06	50,600.00	404-162/2022-7	05.09.2022.	303,600.00	05.09.2023.	
	6. Унапређење ГИС Портала, геопросторних и релационих база података новим функционалностима)		2,904,000.00	2.90	2,420,000.00					
	Унапређење модула за динамичко извештавање о радовима имплементацијом нових функционалности	3.50	2,904,000.00	2.90	2,420,000.00	454-1661	27.12.2021.	2,420,000.00	22.08.2022.	
	Успостављање ЛРС система за потребе управљања државном путном мрежом		0.00	0.00	0.00	4547-468	01.07.2022.	4,400,000.00	05.07.2023.	
	5. НАБАВКЕ ЗА ОДРЖАВАЊЕ ОБЈЕКТА И ОПРЕМЕ СУИСС	7.50	5,932,716.00	5.93	4,943,930.00					79.05%
	5.1.	7.20	5,932,716.00	5.93	4,943,930.00					
	Надзорни контролни центар	7.20	5,932,716.00	5.93	4,943,930.00					
	1. Физичко обезбеђење објекта Газела		4,014,072.00	4.01	3,345,060.00					
	Услуге обезбеђења пословног објекта Газела	4.20	3,127,608.00	3.13	2,606,340.00	454-97	21.02.2022.	3,500,000.00		
	Услуге обезбеђења пословног објекта Газела		886,464.00	0.88	738,720.00	по рачуну				
	2. Услуга одржавања надзорно-контролног центра објекат "Газела"		1,918,644.00	1.92	1,598,870.00					
	Услуга одржавања хигијене контролно - надзорног центра - Објекат "Газела"	3.00	147,588.00	0.15	122,990.00	454-105	29.01.2021.	1,500,000.00	29.01.2022.	
	Услуга одржавања хигијене контролно - надзорног центра - Објекат "Газела"		1,771,056.00	1.77	1,475,880.00	по рачуну				
	5.2.	0.30	0.00	0.00	0.00					
	Локални - оперативни центар	0.30	0.00	0.00	0.00					
	1. Одржавање опреме и објекта - локални и оперативни центар надзорни центар	0.30	0.00	0.00	0.00					
	6. МОДЕРНИЗАЦИЈА И ОДРЖАВАЊЕ ОБЈЕКТА И ОПРЕМЕ СУИСС	0.36	0.00	0.00	0.00					0.00%
	6.1.	0.12	0.00	0.00	0.00					
	Израда техничко-пројектне документације и извођење радова за потребе реконструкције, проширења и опремања СС у УИС АОП-а	0.12	0.00	0.00	0.00					
	1. Израда техничко-пројектне документације и извођење радова за потребе реконструкције, проширења и опремања СС у УИС АОП-а	0.12	0.00	0.00	0.00					
	6.2.	0.12	0.00	0.00	0.00					
	Одржавање потребног софтвера и хардвера у АОП - у	0.12	0.00	0.00	0.00					
	2. Одржавање потребног софтвера и хардвера у АОП - у	0.12	0.00	0.00	0.00					
	6.3.	0.12	0.00	0.00	0.00					
	Увођење, адаптација и обезбеђење радног простора АОП-а	0.12	0.00	0.00	0.00					
	1. Увођење, адаптација и обезбеђење радног простора АОП-а	0.12	0.00	0.00	0.00					

Позиција у ПП	О П И С	Ребаланс П ПП 2022. (у милионима динара)	ОСТВАРЕЊЕ СА ПДВ-ом 2022. (у динарима)	у милионима динара	ОСТВАРЕЊЕ БЕЗ ПДВ-а (у динарима)	БРОЈ УГОВОРА	ДАТУМ УГОВОРА	УГОВОРЕНА ВРЕДНОСТ РАДОВА (без ПДВ-а)	РОК ЗАВРШЕТКА ПО УГОВОРУ	СТЕПЕН РЕАЛИЗАЦИЈЕ РАДОВА
7.	ИНФОРМАТИВНИ ЦЕНТАР	3.95	2,985,635.69	2.99	2,709,529.74					75.59%
	1. Одржавање Web система за контролу и управљање e-mail-ова		354,000.00	0.35	295,000.00					
	Одржавање Web система за контролу и управљање слања e-mailova	0.72	354,000.00	0.35	295,000.00	404-111/2021-6	19.07.2021.	295,000.00	19.07.2022.	
	Одржавање Web система за контролу и управљање слања e-mailova		0.00	0.00	0.00	404-122/2022-7	05.09.2022.	300,000.00		
	2. Консултантске услуге и реализација аутоматизације процеса одељења	0.00	0.00	0.00	0.00					
	3. Обука MS OFFICE (Excel i Powerpoint)	0.48	249,000.00	0.25	249,000.00	404-128/2022-7	28.09.2022.	249,000.00		
	4. Обука запослених – дигитална фотографија и обрада фотографије	0.40	400,000.00	0.40	400,000.00	404-84	21.02.2022.	400,000.00		
	5. Обука запослених у ЛПИС	0.82	680,000.00	0.68	680,000.00	404-84	21.02.2022.	680,000.00		
	6. Обука – пословна електронска комуникација	0.36	287,880.00	0.29	239,900.00	404-143/2022-6	05.09.2022.	239,900.00		
	7. Напоградња постојећих канала информисања	0.36	357,600.00	0.36	298,000.00	404-93	07.03.2022.	298,000.00		
	8. Унапређење садржаја на друштвеним мрежама	0.00	0.00	0.00	0.00					
	9. Опрема за одељење	0.50	483,057.36	0.48	402,547.80	404-123/2022-6	05.09.2022.	402,547.80		
	10. Консултантске услуге за управљање друштвеним мрежама	0.00	0.00	0.00	0.00					
	11. Беспалатан број телефона за кориснике	0.31	174,098.33	0.17	145,081.94	454-941	19.07.2021.	552,000.00	19.07.2023.	
8.	ОДЕЉЕЊЕ КВАЛИТЕТА	0.50	0.00	0.00	0.00					
	1. Трошкови ангажовања акредитоване лабораторије за коловозе - испитивање асфалтних мешавина	0.00	0.00	0.00	0.00					
	2. Набавка и сервисирање лабораторијске опреме за испитивање компоненти за справљање асфалтних мешавина и испитивање асфалтних мешавина у сарадњи са Грађевинским факултетом	0.50	0.00	0.00	0.00					
	3. Организација за потребе едукација студената Грађевинског факултета и усавршавања надзорних инжењера Пuteва Србије	0.00	0.00	0.00	0.00					
	4. Провере квалитета изведених радова у гарантном року и после истека гарантног рока	0.00	0.00	0.00	0.00					
	5. Спровођење међулабораторијских испитивања ради утврђивања поузданости метода испитивања и провере резултата испитивања	0.00	0.00	0.00	0.00					
	6. Спровођење и организација упоредних испитивања површинских карактеристика коловоза на деловима државне путне мреже и провера тачности резултата опреме осталих Извођача	0.00	0.00	0.00	0.00					
9.	ОДЕЉЕЊЕ ЗА ИНТЕГРИСАНЕ МЕНАѢМЕНТ СИСТЕМЕ И СИСТЕМЕ ЗА ПОДРШКУ ПОСЛОВАЊУ ПРЕДУЗЕЋА	2.80	2,221,968.00	2.22	1,884,968.00					79.36%
	9.1.	0.72	477,600.00	0.48	398,000.00					
	Интегрисани менаѢмент система	0.72	477,600.00	0.48	398,000.00					
	1. Провере интегрисаних менаѢмент система	0.72	477,600.00	0.48	398,000.00					
	Ресертификациона провера ИМС - а		477,600.00	0.48	398,000.00					
	2. Развој и унапређење менаѢмент система	0.00	0.00	0.00	0.00					
	9.2.	0.24	0.00	0.00	0.00					
	Унапређење пословних процеса	0.24	0.00	0.00	0.00					
	1. Функционисање пословних процеса	0.24	0.00	0.00	0.00					
	9.3.	1.84	1,744,368.00	1.74	1,486,968.00					
	Софтверска пословна подршка	1.84	1,744,368.00	1.74	1,486,968.00					
	1. Информациона и пројектно документациона подршка пословних процеса		1,744,368.00	1.74	1,486,968.00					
	Одржавање интранет портала		288,000.00	0.29	240,000.00	404-4/2022-8	14.04.2022.	480,000.00		
	Одржавање интранет портала	1.84	199,968.00	0.20	199,968.00	404-319/2020-7	28.12.2020.	199,968.00		
	Одржавање софтверског програма за кадрове		624,000.00	0.62	520,000.00	404-143/2021-6	12.10.2021.	624,000.00	12.10.2022.	
	Одржавање софтверског програма за кадрове		62,400.00	0.06	52,000.00	404-237/2022-6	14.11.2022.	624,000.00		
	Графички алати и софтвери за потребе креирања визуелног садржаја		570,000.00	0.57	475,000.00	404-215/2022-8	14.11.2022.	475,000.00		
Ц)	УЛАГАЊА ПО УГОВОРИМА ИЗ 2021. ГОДИНЕ	0.00								

6. ОБАВЕЗЕ ПО ОСНОВУ КРЕДИТА И ПДВ-а

Обавезе по основу кредита и ПДВ-а у 2022. години реализоване су у износу од **5.642,8 милиона динара**.

Детаљније у следећој табели:

(у милионима динара)

Ред. бр.	Опис	РЕАЛИЗАЦИЈА 2022.		
		Главница	Камата	Ануитет
6.1.	Обавезе према Панонској банци - банка Intesa по рефинансираним кредитима	61.89	11.46	73.35
6.3.	Обавезе према Поштанској штедионици	1,302.78	88.82	1,391.60
Свега:		1,364.67	100.28	1,464.95

6.1. Обавезе према Панонској банци односе се на плаћене ануитете (главница и камата) у мају и новембру 2022. године.

6.3. Обавезе према Поштанској штедионици односе се на плаћене ануитете (главница и камата), који према амортизационом плану доспевају месечно, а односе се на два уговора о кредиту за текућу ликвидност ЈП „Путеви Србије“ закључене 2019. године (измирење обавеза према извођачима), и то:

- Први уговор 27.05.2019. 30 милиона ЕУР
- Други уговор 25.12.2019. 8 милиона ЕУР

Износ од **4.177,9 милиона динара** реализован је на позицији **6.2. Обавезе по основу ПДВ-а**.

Обавезе по основу ПДВ-а представљају разлику излазног (обрачунатог) и улазног (претходног) ПДВ-а.

Велика реализација на овој позицији настала је због интерно обрачунатог ПДВ-а без права на одбитак, услед улагања у локалне путеве, позиција Санација (поправка) локалне путне мреже и објеката.

7. ТРОШКОВИ ЈП „ПУТЕВИ СРБИЈЕ“

Од планираних 5.572,1 милиона динара за 2022. годину, реализовано је **5.153,7 милиона динара**, што представља 92,5% планираног годишњег износа.

Спецификација улагања је следећа

(у милионима динара)

Ред. бр.	О П И С	Реализација 2021.	П Ребаланс 2022.	Реализација 2022.	% реализације
7.	ТРОШКОВИ ЈП "ПУТЕВИ СРБИЈЕ"	4,737.9	5,572.1	5,153.7	92%
А)	Пренете обавезе из претходне године, које се плаћају у текућој години	65.1	73.2	72.9	100%
Б)	Улагања у текућој години	4,672.8	5,498.9	5,080.8	92%
7.1.	СТРУЧНЕ СЛУЖБЕ	4,672.8	5,498.9	5,080.8	92%
	7.1.1. Трошкови зарада и накнада	2,737.1	3,471.3	3,109.7	90%
	7.1.2. Трошкови материјала	136.7	156.7	168.7	108%
	7.1.3. Трошкови производних услуга	790.7	838.0	990.0	118%
	7.1.4. Нематеријални трошкови	220.0	397.5	360.5	91%
	7.1.5. Набавка опреме	5.0	24.6	8.8	36%
	7.1.6. Финансијски расходи	91.0	12.2	17.6	144%
	7.1.7. Остали расходи	692.3	598.6	425.5	71%

Реализација Трошкова ЈП „Путеви Србије“ је у оквиру плана.

Позиција 7.1.1.1. Трошкови зарада и накнада зарада у 2022. години реализована је у износу од 2.806,9 милиона динара, за просечно 2.190 радника. Просечна нето зарада у ЈП „Путеви Србије“ у 2022. години износила је 66.445 динара (садржан топли оброк и регрес запослених).

Мања реализација од плана (88,9%) бележи се због мањег броја запослених радника од планираног броја (2.320 радника).

На позицији 7.1.3. Трошкови производних услуга већа реализација од планиране бележи се због већих Трошкова услуга у промету (провизија за пуњење ТАГ-ова), настала због повећања коришћења електронске наплате путарине због бројних предности исте.

Позиција 7.1.6. Финансијски расходи бележи већу реализацију од плана, пре свега на позицији затезних камата због неплаћеног сменског рада у претходним годинама.

Детаљна спецификација улагања по свим позицијама, даје се у наредној табели.

7. ТРОШКОВИ ЈП "ПУТЕВИ СРБИЈЕ"

(у милионима динара)

Позиција у ПП	Опис	Реализација 2021.	II Ребаланс 2022.	Реализација 2022.
7.	ТРОШКОВИ ЈП "ПУТЕВИ СРБИЈЕ"	4,737.91	5,572.10	5,153.67
А)	Пренете обавезе из претходне године, које се плаћају у текућој години	65.10	73.20	72.85
Б)	Улагања у текућој години	4,672.81	5,498.90	5,080.82
7.1.	СТРУЧНЕ СЛУЖБЕ	4,672.81	5,498.90	5,080.82
7.1.1.	Трошкови зарада и накнада	2,737.10	3,471.30	3,109.69
	7.1.1.1. Трошкови зарада и накнада зарада	2,509.39	3,155.70	2,806.89
	7.1.1.2. Трошкови накнада по уговору о делу и осталим уговорима	6.88	6.90	7.52
	7.1.1.3. Трошкови накнада Надзорном одбору	6.05	6.60	6.53
	7.1.1.4. Трошкови накнада Комисији за ревизију		1.90	1.53
	7.1.1.5. Остала лична примања запослених (бруто: отпремнине и јубиларне награде)	21.03	51.60	49.74
	7.1.1.6. Помоћ запосленима и породицама (и новогодишњи пакетићи за децу радника)	16.73	28.00	16.68
	7.1.1.7. Накнаде трошкова запосленим	175.71	218.60	219.05
	- за превоз на посао и са посла	155.42	190.00	188.75
	- на службеном путу	20.29	28.60	30.30
	7.1.1.8. Стипендије	1.30	2.00	1.75
7.1.2.	Трошкови материјала	136.70	156.70	168.74
	7.1.2.1. Трошак административног материјала	52.91	69.70	62.15
	- канцеларијски материјал и признанице	27.77	44.00	35.47
	- материјал за одржавање хигијене и за чишћење опреме и пословних зграда, папирна галантерија и корпоративни материјал	20.83	21.20	23.94
	- ауто гуме и амбалажа	1.65	3.90	2.21
	- остали трошкови материјала (транспортне кутије, џакови и кесе, израда печата, материјали за паковање)	2.66	0.60	0.53
	7.1.2.2. Трошак електричне енергије	3.00	3.50	3.30
	7.1.2.3. Трошак нафтних деривата (горива и мазива) и гориво за агрегате на наплатним станицама	80.79	83.50	103.29

7.1.3	Трошкови производних услуга	790.72	838.00	990.04
7.1.3.1.	Трошкови транспортних услуга (телефон, факс, интернет)	109.68	105.40	124.01
7.1.3.2.	Трошкови одржавања опреме	34.99	50.60	51.09
	- одржавање и прање возног парка	18.36	16.40	18.25
	- трошкови одржавања пословних зграда и остале опреме	2.88	6.20	7.14
	- хитне занатске интервенције у објектима предузећа	5.32	6.00	5.00
	- дезинфекција, дезинсекција и дератизација пословних објеката	1.65	2.00	1.65
	- периодични преглед и контрола громобранских инсталација и инсталација ниског напона у објектима ЈППС		9.00	8.52
	- редовно и ванредно сервисирање опреме, средстава и уређаја за заштиту од пожара	2.03	5.00	5.33
	- остали трошкови одржавања (телефонских централа и телефонске опреме, фотокопир апарата, агрегата и припадајућих инсталација, канцеларијске опреме - бројачице новца, рачунске машине и сл.)	4.75	6.00	5.20
7.1.3.3.	Трошкови коришћења пословног простора	78.56	88.60	84.30
7.1.3.4.	Трошкови оглашавања, штампања билтена, проспекта, плаката	8.41	11.70	10.04
7.1.3.5.	Трошкови осталих услуга	559.08	581.70	720.60
	- комуналних услуга	15.00	12.70	15.50
	- трошкови услуга у промету (провизија)	544.08	569.00	705.10
7.1.4.	Нематеријални трошкови	220.00	397.50	360.54
7.1.4.1.	Трошкови непроизводних услуга	65.80	188.20	157.05
	- трошкови адвокатских услуга	11.58	13.60	13.54
	- трошкови вештачења	9.38	5.80	6.72
	- израда процене вредности основних средстава	0.34	22.90	22.88
	- трошкови ревизије финансијских извештаја	1.92	2.20	2.18
	- консултантске услуге	2.19	0.60	0.07
	- здравствене услуге	28.94	87.50	67.52
	- едукација, саветовања, семинари за запослене	2.52	5.00	5.76
	- едукација учесника у саобраћају за повећање безбедности саобраћаја		18.00	20.59
	- услуге обезбеђења и чишћења пословних просторија	1.12	1.10	1.24
	- физичко обезбеђење архиве у Железнику	3.64	5.00	4.98
	- физичко обезбеђење службеног паркинга у Булевару и пословног објекта на Обилазници	3.95	6.80	4.41
	- обезбеђење противпожарне страже на ИТС објекту		5.50	2.30
	- редовно испитивање гасних инсталација у ЈП "Путеви Србије"	0.22	0.60	0.23
	- демонтажа, транспорт, пројекат, сервис и монтажа покретних и фиксних поличних регала из постојеће архиве у Железнику у нову архиву у Батајници		1.10	
	- остали трошкови непроизводних услуга (постављање нове и одржавање постојеће заштите од механичких оштећења каблова у пословним просторијама ЈППС, израда елабората из области заштите од пожара у тунелским комплексима, израда планова заштите од пожара, израда системских докумената захтеваних прописима у области БЗР и у области ЗОП, процена ризика од катастрофа, план заштите и спасавања, план смањења ризика од катастрофа)		12.50	4.63

	7.1.4.2. Трошкови репрезентације	2.15	2.00	1.07
	7.1.4.3. Трошкови премија осигурања возила и запослених	8.22	27.10	20.79
	7.1.4.4. Осигурање новца у транспорту	3.15	3.60	2.99
	7.1.4.5. Трошкови платног промета	75.01	101.50	106.17
	7.1.4.6. Трошкови чланарина (Привредна комора, Друштво за путеве Србије, ASECAP, IRF)	7.01	9.10	7.02
	7.1.4.7. Накнада за путеве приликом регистрације возила (и за коришћење грађевинског земљишта)	0.79	2.50	0.56
	7.1.4.8. Остали нематеријални трошкови	57.87	63.50	64.89
	- републичка административна такса	19.61	26.20	27.38
	- учешће у финансирању зарада особа са инвалидитетом	15.61	16.90	18.63
	- трошкови претплате на часописе и стручне публикације	4.65	3.10	2.14
	- остали нематеријални трошкови (порез на имовину, порез на употребу, држање и ношење добара, трошкови паркинга, услуге агенције за превођење, услуге копирања и коричења...)	18.00	17.30	16.74
7.1.5.	Набавка опреме	5.01	24.60	8.84
	7.1.5.1. Опрема	5.01	24.60	8.84
	- канцеларијска опрема (канцеларијски намештај за пословне просторије Предузећа)	0.62	9.40	2.98
	- клима уређаји за пословне просторије и кабине наплатних станица	1.79	3.40	1.95
	- набавка основних средстава за заштиту од пожара, ормарића за прву помоћ и допуна опреме у већ постојећим ормарићима за пословне објекте ЈППС, набавка основних средстава за рад Одељења за БЗРиЗОП)	2.40	1.40	0.18
	- остала опрема (телефонски и факс апарати за пословне просторије и новоизграђене наплатне станице, и набавка полица за смештај документације)	0.20	10.40	3.73
7.1.6.	Финансијски расходи	90.98	12.20	17.56
7.1.7.	Остали расходи	692.30	598.60	425.51
	7.1.7.1. Казне за привредне преступе и прекршаје	19.14	22.00	21.45
	7.1.7.2. Накнада штете трећим лицима	217.41	104.40	101.04
	7.1.7.3. Издаци за хуманитарне, образовне, спортске, научне и верске намене		1.00	1.85
	7.1.7.4. Расходи по основу судских спорова (судска извршења)	28.36	325.90	164.93
	7.1.7.5. Остали расходи	427.39	145.30	136.24
	- трошкови спорова	427.19	139.20	136.15
	- остали непоменути расходи	0.20	6.10	0.09

8. СИСТЕМ НАПЛАТЕ ПУТАРИНЕ

Од планираних 1.880,2 милиона динара за 2022. годину, у 2022. години реализовано је **2.035,5 милиона динара**, што представља **108,3% планираног годишњег износа**.

Износ од 2.035,5 милиона динара састоји се од:

А) Пренете обавезе из претходне године које се плаћају у текућој години	76,4 милиона динара
Б) Улагања у текућој години	1.959,1 милиона динара

У наставку текста даје се прилог Сектора за наплату путарине.

ПРИЛОГ СЕКТОРА ЗА НАПЛАТУ ПУТАРИНЕ
ПОЗИЦИЈА 8. СИСТЕМ НАПЛАТЕ ПУТАРИНЕ

ИЗВЕШТАЈ О РЕАЛИЗАЦИЈИ ПРОГРАМА ПОСЛОВАЊА ЗА 2022. ГОДИНУ
Позиција 8. СИСТЕМ НАПЛАТЕ ПУТАРИНЕ

Поз. у ПП	О П И С	РЕБАЛАНС ПЛАНА 2022. 953-27384/22-5 28.12.2022.	ОСТВАРЕЊЕ / РЕАЛИЗАЦИЈА 2022.	БРОЈ УГОВОРА	ДАТУМ УГОВОРА	УГОВОРЕНА ВРЕДНОСТ РАДОВА	РОК ЗАВРШЕТКА ПО УГОВОРУ	СТЕПЕН РЕАЛИЗАЦИЈЕ РАДОВА НА ДАН 31.12.2022.	НАПОМЕНА
8.	СИСТЕМ НАПЛАТЕ ПУТАРИНЕ	1,880.19	2,041.08			9,009.77		108.6%	
А)	НЕПЛАЋЕНЕ ОБАВЕЗЕ ИЗ ПРЕТХОДНЕ ГОДИНЕ (Обавезе из претходних година плаћене у текућој години)	76.40	82.04					107.4%	
Б)	УЛАГАЊЕ У ТЕКУЋОЈ ГОДИНИ	1,803.79	1,959.04			9,009.77		108.6%	
	8.1. Трошкови материјала	123.90	124.50			257.62		100.5%	
	8.1.1 ТРОШКОВИ ОСТАЛОГ МАТЕРИЈАЛА	5.37	3.50			3.90		65.1%	
	Приручне прве помоћи – ормарићи за наплатне станице	0.00	-					-	-
	Обезбеђивање воде за пиће у пословним просторијама и на наплатним станицама (апарати, балони за воду)	3.10	2.98	454-1460	11/3/2021	3.00	3 године	96.0%	Ла фантана
	Набавка минералне воде, сокова, чаја, кафе и др. За потребе Сектора за наплату путарине	0.81	0.52	454-1514	12/12/2018	0.90	3 године	64.3%	Тим 99
	Заштитна кесица за уређаје за ЕНП	0.10	0.00					-	Cards print
	Гориво за агрегате на наплатним станицама	1.36	0.00					-	-
	8.1.2 ТРОШКОВИ ТЕКУЋЕГ И ИНВЕСТИЦИОНОГ ОДРЖАВАЊА ОПРЕМЕ	25.22	34.22			33.03		135.7%	
	Резервни делови, ситан инвентар, потрошни браварско-домарски материјал, електроматеријал, алат за техничку службу	15.75	17.94	404-210/2021-8 404-43 454-916 454-970 404-42	11/3/2021 1/13/2022 7/22/2020 8/5/2020 1/13/2022	0.90 0.56 1.80 1.00 0.58	сукцесивно сукцесивно сукцесивно сукцесивно сукцесивно	113.9%	1. рез делови за одрж-Верона 2. ситан инв. - Stridon group 3. потрошни бр.дом. - Верона 4. електро мат. - Елеком 5. алат - Lokring doo Београд
	Одржавање вертикалне светлосне сигнализације	0.21	7.12	454-89 454-398	2/5/2019 6/13/2022	6.00 12.00	2/5/2022 6/13/2025	3392.7%	ТМ инжењеринг, на три год. ТМ инжењеринг, на три год.
	Ажурирање табли - ценовника на наплатним станицама	-	-					-	-
	Хитне занатске интервенције на наплатним станицама	8.00	8.00	454-103 454-954	2/21/2022 12/20/2022	8.00 8.00	2/21/2023 12/20/2025	100.0%	ТМ инжењеринг, на три год. ТМ инжењеринг, на три год.
	Одржавање и чишћење надстрешница на наплатним станицама	1.16	1.16	454-90	2/5/2019	6.00	3/5/2022	100.0%	ТМ инжењеринг, на три год.
	Одржавање система за грејање и климатизацију на Н.С.Београд	0.10	0.00	404-200/2021-7	11/3/2021	0.20	11/3/2022	0.0%	Топ монт доо
	8.1.3 УТОШЕНИ АДМИНИСТРАТИВНИ МАТЕРИЈАЛ	63.11	61.98			184.14		98.2%	
	Папирне магнетне картице	53.07	52.39	454-1329	10/5/2021	178.20	12/31/2021	98.7%	Институт "Михајло Пупин",
	Штампани обрасци и признанице	8.80	8.53	454-245	3/26/2012	4.00	сукцесивно	96.9%	Дегаме
	Материјал за колор штампаче за бесплатне и преплатне картице	1.24	1.07	454-1974	12/12/2019	1.94	12/12/2020	85.9%	Cards print
	8.1.4 ОСТАЛИ ТРОШКОВИ МАТЕРИЈАЛА	30.20	24.80			36.55		82.1%	
	Радне униформе	28.66	24.76	454-215 454-216 454-13	3/30/2022 3/30/2022 1/13/2022	3.60 3.57 24.83	4/29/2022 4/29/2022 2/12/2022	86.4%	Beteco doo Земун - за ФТО Beteco Земун - за надзор и ЕНП Beteco doo Земун - напл. Путарине
	ХТЗ опрема	-	0.04						Jugotex
	ЛЗО опрема за техничку службу	1.54	0.00	454-486	4/28/2020	4.56	сукцесивно	0.0%	ДД и М

Поз. у пп	О П И С	РЕБАЛАНС ПЛАНА 2022. 953-27384/22-5 28.12.2022.	ОСТВАРЕЊЕ / РЕАЛИЗАЦИЈА 2022.	БРОЈ УГОВОРА	ДАТУМ УГОВОРА	УГОВОРЕНА ВРЕДНОСТ РАДОВА	РОК ЗАВРШЕТКА ПО УГОВОРУ	СТЕПЕН РЕАЛИЗАЦИЈЕ РАДОВА НА ДАН 31.12.2022.	НАПОМЕНА
8.2.	Трошкови производних услуга	578.37	635.31			927.46		109.8%	
8.2.1	ТРОШКОВИ ОДРЖАВАЊА ОПРЕМЕ	578.37	635.31			927.46		109.8%	
	Редовно одржавање система за наплату путарине - на 3 године	566.56	625.76	454-1709 454-983	10/31/2019 12/30/2022	300.00 612.00	10/31/2022 12/30/2025	110.4%	Институт "Михајло Пупин" Орион еТелеком
	Одржавање система видео надзора - на 3 године	8.19	7.00	454-1430	9/12/2019	9.00	9/12/2022	85.4%	DBS konsel security service и Telix
	Одржавање мониторинг центра и алармног система	0.58	0.39	404-126/2022-7	7/1/2022	0.96	7/1/2023	67.0%	Orca Security
	Одржавање система веза - радио станица	0.30	0.00	404-313/2019-8	12/12/2019	0.50	12/12/2020	0.0%	Аполо Телеком
	Преднумерација и теститање нових картица, намотавање на хилзне и паковање у фолије	1.74	1.74	454-609	5/18/2021	5.00	5/18/2022	100.3%	Telix
	Одржавање и сервисирање блиндираних каса	0.30	0.42					141.1%	Vivex group
	Одржавање путничког лифта на Н.С. "Београд"	0.30	0.00					0.0%	-
	Одржавање кондезационих гасних котлова	0.30	0.00					0.0%	-
	Одржавање лиценци, хардверске опреме, мрежне инфраструктуре и амбијенталних услова ДАТА центар	0.10	0.00					0.0%	-
8.3.	Нематеријални трошкови	34.38	33.88			57.95		98.6%	
8.3.1	ТРОШКОВИ НЕПРОИЗВОДНИХ УСЛУГА	34.38	33.88			57.95		98.6%	
	Кондиционо гађање	0.24	0.13	404-259/2020-5	11/18/2020	0.30	сукцесивно	55.3%	СК Таргет
	Закуп антенског стуба за радио репетитор службе обезбеђења - Црни Врх - Пирот	0.40	0.45	404-134/2021-7	7/1/2021	0.42	7/1/2022	113.1%	ЈП Емисиона техника и везе
	Закуп антенског стуба за радио репетитор службе обезбеђења - Фрушка Гора - Бранковац	0.09	0.00	404-12	1/4/2022	0.74	сукцесивно	0.0%	Телеком Србија а.д.
	Закуп антенског стуба за радио репетитор службе обезбеђења - Јастребац	0.09	0.00	404-133/2021-7	7/1/2021	0.55	7/1/2022	0.0%	ЈП Емисиона техника и везе
	Закуп антенског стуба за радио репетитор службе обезбеђења - Рудник (нс Таково и на Прелјина)	0.09	0.00	404-135/2021-6	7/1/2021	-	-	0.0%	ЈП Емисиона техника и везе
	Рекламна кампања у циљу повећања коришћења електронске наплате путарине	20.00	20.00	454-1578 454-497	12/1/2021 7/12/2022	10.00 10.00	1/28/2022 по плану	100.0%	Lovebrands & Events doo Београд
	Учешће и излагање на сајмовима у земљи	1.88	2.28	404-139/2021-6 404-214/2022-6	11/3/2021 12/21/2022	0.30 0.30	11/3/2022 12/21/2023	121.5%	БГ и НС сајам и Optilux doo БГ и НС сајам и Optilux doo
	Израда Акта о процени ризика у заштити лица, имовине и пословања	-	-					-	112 Планекс доо
	Закуп антенског стуба за радио репетитор службе обезбеђења - Авала	0.09	0.00	454-1391	10/14/2021	1.13	3 године	0.0%	ЈП Емисиона техника и везе
	Закуп антенског стуба за радио репетитор службе обезбеђења - Црни Врх - Жагодина	0.39	0.39	404-137/2021-6	7/1/2021	0.55	7/1/2022	100.9%	ЈП Емисиона техника и везе
	Закуп антенског стуба за радио репетитор службе обезбеђења - Бесна Кобила	0.09	0.00	404-136/2021-6	7/1/2021	0.55	7/1/2022	0.0%	ЈП Емисиона техника и везе
	Закуп антенског стуба за радио репетитор службе обезбеђења - Овчар	0.09	0.00	404-138/2021-6	7/1/2021	0.55	7/1/2022	0.0%	ЈП Емисиона техника и везе
	Закуп антенског стуба за радио репетитор службе обезбеђења - Голија	0.09	0.00					0.0%	-
	Закуп мобилних тоалета за наплатне станице	-	0.48					-	Атрик - бокси
	Вишефазно хидродинамичко прање и чишћење кабина, платоа-острва, заштитне ограде и коловоза на наплатним станицама	0.10	0.00					0.0%	-
	Услуга успостављања ситета заштите података и доступности сервиса кроз секундарну локацију	7.27	7.27	454-136	3/8/2022	29.95	3/8/2025	100.0%	Data cloud tehnology и Comtrade system integration
	Брендирање новог продајног места са ЕНП у Београду и мобилног продајног места	0.60	0.00					0.0%	-
	Студија оправданости увођења система наплате путарине на новим-будућим деоницама аутопута и на путевима нижег реда	2.87	2.87	454-1549	11/22/2021	2.90	45 дана	99.9%	VZB Capital & Advisory Prime Београд и Consulting Servicesd eU Беч, Аустрија

Поз. у пп	ОПИС	РЕБАЛАНС ПЛАНА 2022. 953-27384/22-5 28.12.2022.	ОСТВАРЕЊЕ / РЕАЛИЗАЦИЈА 2022.	БРОЈ УГОВОРА	ДАТУМ УГОВОРА	УГОВОРЕНА ВРЕДНОСТ РАДОВА	РОК ЗАВРШЕТКА ПО УГОВОРУ	СТЕПЕН РЕАЛИЗАЦИЈЕ РАДОВА НА ДАН 31.12.2022.	НАПОМЕНА
8.4.	Набавка опреме	134.57	130.62			126.71		97.1%	
8.4.1	ОПРЕМА	134.57	130.62			126.71		97.1%	
	Светлећи панои-ценовници за затворени систем наплате	-	-					-	DMV Ниш
	Столице за инкасанте	0.10	0.00	454-1390	10/14/2021	1.80	10/12/2022	0.0%	Metal-Linear doo Лештане
	Грејна тела	2.00	0.00	454-1579	12/1/2021	2.50	12/1/2022	0.0%	Хит поинт
	Касе за кључеве, оружје и новац и сигурносни ормани за наплатне станице	1.35	1.35	404-18	1/4/2022	1.19	1/4/2023	99.7%	Master Team doo Нови Београд
	Средства радио везе за службу контроле и обезбеђење	0.20	0.00	404-16	1/4/2022	0.30	60 дана	0.0%	Аполо Телеком
	Бројачице, детектори за новац	0.10	0.00	454-1178	9/8/2021	1.30	10 дана	0.0%	Master Team doo Нови Београд
	Аларми, „паник“ тастери, рефлектори, вибро сензори и сензори детекције отварања касе, врата и прозора	1.33	1.33	404-15	1/4/2022	0.83	20 дана	100.2%	Orca Security
	Врећице за новац и ПБЦ сигурносне везице	1.01	0.86	404-17	1/4/2022	0.86	1/4/2023	84.8%	Мастертим
	Намештај по мери за наплатне станице и пословне просторије	2.64	2.52	454-1458	11/3/2021	1.60	11/3/2022	95.4%	Itro-coop doo, Ариље
	Набавка службених возила путем оперативног лизинга	104.96	104.96	454-958 454-645	3/12/2019 5/31/2021	47.76 48.98	3/12/2022 3 године	100.0%	Fleet partner Ауто Чачак доо
	Венецијанери и STOPSOL UV фолије за кабине на наплатним станицама	1.15	0.65	404-75/2022-2 404-149/2022-6	2/18/2022 7/1/2022	0.60 0.60	сукцесивно сукцесивно	56.5%	ТМ инжењеринг
	Набавка блиндираних возила за превоз новца	-	-					-	Порше интер ауто ес
	Теретно PickUp возило за превоз опасних материја - горива за агрегате	-	-					-	Porsche SCG doo Београд
	Набавка теретних возила путем оперативног лизинга за техничку службу и магационере	7.05	6.99	454-939	7/19/2021	7.00	3 године	99.2%	Ауто Чачак доо
	Агрегати за наплатне станице	5.99	5.99	454-1177	9/8/2021	6.00	90 дана	100.0%	TehnoLink doo Ченеј
	Заштитне маске за лице	-	-	-	-	-	-	-	-
	Набавка надземних резервоара за смештај горива	-	-					-	-
	Хардверска опрема за Сектор	5.99	5.97	454-135	3/8/2022	5.99	3/23/2022	99.7%	Comtrade system integration
	Ормарићи за инкасанте	0.10	0.00					0.0%	НС радијатори
	Набавка "паметних" сефова за депоновање новца	0.30	0.00					0.0%	-
	Опасачи и фотроле, средства за одржавање оружја и ХТЗ опрема	0.20	0.00					0.0%	-
	Уређај за мерење тежине возила	0.10	0.00					0.0%	-
8.5.	Модернизација наплате путарине	268.30	331.22			561.03		123.5%	
8.5.1	СПЕЦИФИЧНА ОПРЕМА	58.10	77.66			31.83		133.7%	
	Телекомуникационе услуге L3VPN са одржавањем инфраструктуре	53.08	72.62	454-10 454-11	1/13/2022 1/13/2022	23.02 35.96	1/13/2023 1/13/2022	136.8%	Телеком Србија Orion telekom i Nova Defense
	Набавка алкотеста, обука и лиценцирање запослених	0.12	0.12	404-14	1/4/2022	0.31	7 дана	97.2%	Stevčević CO doo
	Надзор службених возила путем ГПС-а	4.90	4.92	454-105 454-924	2/3/2017 7/28/2020	5.00 3.50	сукцесивно сукцесивно	100.3%	ДБС Консел Секурити Севис Алмакс секурити сервис доо
8.5.2	СИСТЕМ НАПЛАТЕ ПУТАРИНЕ	186.25	230.18			492.20		123.6%	
	Инсталација променљиве вертикалне сигнализације	-	-					-	ДМВ Ниш
	Набавка нових ТАГ уређаја за даљу продају и ОПС уређаји	186.15	230.18	454-601 454-213	5/18/2021 3/30/2022	119.00 373.20	5/18/2022 12/31/2022	123.7%	Институт "Михајло Пулин" Институт "Михајло Пулин"
	Центар за аквизицију и обраду података система за наплату путарине, Уговор бр. 454-240 од 07.3.2019. године	-	-					-	Институт "М. Пулин", Комтрејд, Лого и ТВИ
	Пројектовање система наплате путарине на пуревима нижег реда за тешка теретна возила са 4 и више осовина (IV категорија)	0.10	0.00					0.0%	-
8.5.3	ОБЈЕКТИ НАПЛАТЕ ПУТАРИНЕ	23.95	23.38			37.00		97.6%	
	Реконструкција и адаптација пословних просторија на наплатним станицама: "Шимановци", "Рума" и "Пећинци"	11.73	11.73	454-1553	11/22/2021	11.70	90 дана од увођења у посао	100.0%	ТМ инжењеринг
	Контејнери за смештај запослених и архивирање документације на наплатним станицама: "Нови Сад север", "Беофрад", "Шимановци", "Прешево" и "Димитровград"	5.35	5.34	454-1555	11/22/2021	5.00	55 дана од захтева	99.9%	ТМ инжењеринг
	Закуп пословног простора за регионални центар Чачак	6.87	6.31	454-1639	10/21/2019	20.30	10/31/2022	91.8%	Ауто Чачак

Поз. у пп	ОПИС	РЕБАЛАНС ПЛАНА 2022. 953-27384/22-5 28.12.2022.	ОСТВАРЕЊЕ / РЕАЛИЗАЦИЈА 2022.	БРОЈ УГОВОРА	ДАТУМ УГОВОРА	УГОВОРЕНА ВРЕДНОСТ РАДОВА	РОК ЗАВРШЕТКА ПО УГОВОРУ	СТЕПЕН РЕАЛИЗАЦИЈЕ РАДОВА НА ДАН 31.12.2022.	НАПОМЕНА
8.6.	МОДЕРНИЗАЦИЈА ОПРЕМЕ НА АУТОПУТЕВИМА ПОД НАПЛАТОМ	328.19	314.72			499.76		95.9%	
8.6.1	СПЕЦИФИЧНИ ПРОЈЕКТИ	328.19	314.72			499.76		95.9%	
	Пилот пројекат система за управљање саобраћајем на аутопутевима под наплатом путарине на деоници аутопута од Београда до Нише	-	-					-	Институт "Михајло Пупин"
	Набавка, уградња и пуштање у рад брзих електропуњача на наплатним станицама	0.10	0.00					0.0%	-
	Стручни надзор над радовима на уградњи брзих електропуњача на наплатним станицама	0.10	0.00					0.0%	-
	Видео зид са пратећом опремом за контролно командни центар контроле наплате путарине	-	-					-	ИМП Аутоматика доо Београд
	Систем за мерење осовинског оптерећења возила у покрету	-	-					-	-
	Систем за управљање документима са електронском писарницом	35.67	35.69	454-1590	12/6/2021	71.30	4 месеца	0.0%	Comtrade system integration
	Стручни надзор над имплементацијом система за управљање документима са електронском писарницом	3.54	3.54	454-90	2/18/2022	7.08	2/18/2023	0.0%	Erss advisory doo
	Систем за контролу коришћења аутопута под наплатом на деоницама: Београд-Суботица, Београд-Шид и Београд-Чачак	178.71	165.71	454-109	2/21/2022	311.61	6/21/2023	0.0%	Институт "Михајло Пупин", Comtrade system integration и ТМ инжењеринг
	Аутоматизација и оптимизација процеса магацинског пословања	-	-					0.0%	-
	Успостављање система за наплату путарине на државном путу А2 (Аутопут Е-763) - наплатна станица Паковраће	109.77	109.77	454-138	3/9/2022	109.77	5/8/2022	0.0%	Институт "Михајло Пупин" и ТМ инжењеринг
	Успостављање система за наплату путарине на Моравском коридору - I фаза	0.10	0.00					0.0%	-
	Увођење соларних електрана на чеоним наплатним станицама: Београд, Ниш север, Прешево, Димитровград, Стара Пазова, Суботица, Шимановци, Шид, Обреновац, Прелина	0.10	0.00					0.0%	-
	Систем за финансијско-материјално пословање (ERP), са напредном аналитичком платформом (DWH)	0.10	0.00					0.0%	-
	Увођење соларне енергане на наплатној станици "Београд"	-	-	-	-	-	-	-	-
8.7.	ИЗГРАДЊА НАПЛАТНИХ СТАНИЦА	336.08	388.78			6,579.24		115.7%	
8.7.1	ИЗГРАДЊА НАПЛАТНИХ СТАНИЦА	336.08	388.78			6,579.24		115.7%	
	Додатни радови на пројектовању и изградњи наплатних станица на државним путевима А1 (Аутопут Е-75)- крак ка Македонији, А4 (Аутопут Е-80) – крак ка Бугарској и А2 (Аутопут Е-763) – деоница Обреновац – Прелина; уклањање чеоних наплатних станица "Ниш" и "Дољевац", бочних наплатних станица "Дољевац" и "Брестовац", успостављање привремених наплатних места: "Лесковац центар", "Лесковац југ" и "Брестовац", набавка и постављање дизел агрегата и израда пројектно техничке документације за наплатну станицу "Лајковац";	-	-					-	Србијааутопут
	Техничка контрола пројектно техничке документације и надзор над додатним радовима на пројектовању и изградњи наплатних станица на државним путевима А1 (аутопут Е-75) - крак ка Северној Македонији, А4 (Аутопут Е-80) - крак ка Бугарској и А2 (Аутопут Е-763)- деоница Обреновац-Прелина; уклањање чеоних наплатних станица "Ниш" и "Дољевац", бочних наплатних станица "Дољевац" и "Брестовац", успостављање привремених наплатних места: "Лесковац центар", "Лесковац југ" и "Брестовац", набавка и постављање дизел агрегата и израда пројектно техничке документације за наплатну станицу "Лајковац";	-	-					-	Виа Пројект
	Израда пројектно техничке документације и извођење радова на проширењу наплатних станица на аутопутевима: Београд-Суботица, Београд-Шид и Београд-Ниш, и опрема за наплату путарине на проширеним наплатним станицама	271.14	325.83	454-720	2/10/2022	6,232.90	12/31/2023	120.2%	Србијааутопут, Институт "Михајло Пупин", Teamenergo, N-ing, Del Ing, Traffic Desing
	Техничка контрола пројектно техничке документације и надзор над радовима на проширењу наплатних станица на аутопутевима: Београд-Суботица, Београд-Шид и Београд-Ниш и над инсталацијом опреме система за наплату путарине на проширеним наплатним станицама	64.94	62.96	454-228	3/31/2022	346.34	3/31/2024	96.9%	Виа-Пројект, Институт за путеве и Мостпројект



4. ФИНАНСИЈСКИ ИЗВЕШТАЈИ И ОБРАСЦИ ИЗВЕШТАЈА О РЕАЛИЗАЦИЈИ ГОДИШЊЕГ ПРОГРАМА ПОСЛОВАЊА

Образац 1.

Попуњава правно лице - предузетник					
Матични број 20132248		Шифра делатности 4211		ПИБ 104260456	
Назив ЈАВНО ПРЕДУЗЕЋЕ ПУТЕВИ СРБИЈЕ БЕОГРАД (ЗВЕЗДАРА)					
Седиште БЕОГРАД (ЗВЕЗДАРА), БУЛЕВАР КРАЉА АЛЕКСАНДРА 282					
БИЛАНС УСПЕХА			Број 253-6495/23-1 21-03-2023 Београд, Булевар краља Александра 282 - у хиљадама динара		
за период од 01.01.2022. до 31.12.2022. године					
Група рачуна, рачун	ПОЗИЦИЈА	АОП	Напомена број	Износ	
				Текућа година	Претходна година
1	2	3	4	5	6
	A. ПОСЛОВНИ ПРИХОДИ (1002 + 1005 + 1008 + 1009 - 1010 + 1011 + 1012)	1001	6.1	56.217.878	61.497.791
60	I. ПРИХОДИ ОД ПРОДАЈЕ РОБЕ (1003 + 1004)	1002		156.782	157.977
600, 602 и 604	1. Приходи од продаје робе на домаћем тржишту	1003	6.1	156.782	157.977
601, 603 и 605	2. Приходи од продаје роба на иностраном тржишту	1004			
61	II. ПРИХОДИ ОД ПРОДАЈЕ ПРОИЗВОДА И УСЛУГА (1006 + 1007)	1005			
610, 612 и 614	1. Приходи од продаје производа и услуга на домаћем тржишту	1006			
611, 613 и 615	2. Приходи од продаје производа и услуга на иностраном тржишту	1007			
62	III. ПРИХОДИ ОД АКТИВИРАЊА УЧИНАКА И РОБЕ	1008			
630	IV. ПОВЕЋАЊЕ ВРЕДНОСТИ ЗАЛИХА НЕДОВРШЕНИХ И ГОТОВИХ ПРОИЗВОДА	1009			
631	V. СМАЊЕЊЕ ВРЕДНОСТИ ЗАЛИХА НЕДОВРШЕНИХ И ГОТОВИХ ПРОИЗВОДА	1010			
64 и 65	VI. ОСТАЛИ ПОСЛОВНИ ПРИХОДИ	1011		56.061.096	61.339.814
68, осим 683, 685 и 686	VII. ПРИХОДИ ОД УСКЛАЂИВАЊА ВРЕДНОСТИ ИМОВИНЕ (ОСИМ ФИНАНСИЈСКЕ)	1012			
	B. ПОСЛОВНИ РАСХОДИ (1014 + 1015 + 1016 + 1020 + 1021 + 1022 + 1023 + 1024)	1013		60.546.865	64.199.739
50	I. НАБАВНА ВРЕДНОСТ ПРОДАТЕ РОБЕ	1014	6.2	162.378	156.990
51	II. ТРОШКОВИ МАТЕРИЈАЛА, ГОРИВА И ЕНЕРГИЈЕ	1015	6.3	736.980	545.842
52	III. ТРОШКОВИ ЗАРАДА, НАКНАДА ЗАРАДА И ОСТАЛИ ЛИЧНИ РАСХОДИ (1017 + 1018 + 1019)	1016	6.4	3.092.336	2.726.419
520	1. Трошкови зарада и накнада зарада	1017	6.4	2.418.343	2.151.999
521	2. Трошкови пореза и доприноса на зараде и накнаде зарада	1018		388.549	357.392
52 осим 520 и 521	3. Остали лични расходи и накнаде	1019		285.444	217.028
540	IV. ТРОШКОВИ АМОРТИЗАЦИЈЕ	1020	6.5	14.851.188	14.734.854
58, осим 583, 585 и 586	V. РАСХОДИ ОД УСКЛАЂИВАЊА ВРЕДНОСТИ ИМОВИНЕ (ОСИМ ФИНАНСИЈСКЕ)	1021			206.775
53	VI. ТРОШКОВИ ПРОИЗВОДНИХ УСЛУГА	1022	6.6	39.906.418	44.083.556
54, осим 540	VII. ТРОШКОВИ РЕЗЕРВИСАЊА	1023		13.655	17.158
55	VIII. НЕМАТЕРИЈАЛНИ ТРОШКОВИ	1024	6.6	1.783.910	1.728.145



Група рачуна, рачун	ПОЗИЦИЈА	АОП	Напомена број	Износ	
				Текућа година	Претходна година
1	2	3	4	5	6
	В. ПОСЛОВНИ ДОБИТАК (1001 - 1013) ≥ 0	1025			
	Г. ПОСЛОВНИ ГУБИТАК (1013 - 1001) ≥ 0	1026		4.328.987	2.701.948
	Д. ФИНАНСИЈСКИ ПРИХОДИ (1028 + 1029 + 1030 + 1031)	1027		277.829	68.121
660 и 661	I. ФИНАНСИЈСКИ ПРИХОДИ ИЗ ОДНОСА СА МАТИЧНИМ, ЗАВИСНИМ И ОСТАЛИМ ПОВЕЗАНИМ ЛИЦИМА	1028			
662	II. ПРИХОДИ ОД КАМАТА	1029	6,7	15.119	55.217
663 и 664	III. ПОЗИТИВНЕ КУРСНЕ РАЗЛИКЕ И ПОЗИТИВНИ ЕФЕКТИ ВАЛУТНЕ КЛАУЗУЛЕ	1030	6,7	262.515	12.682
665 и 669	IV. ОСТАЛИ ФИНАНСИЈСКИ ПРИХОДИ	1031		195	222
	Ђ. ФИНАНСИЈСКИ РАСХОДИ (1033 + 1034 + 1035 + 1036)	1032		1.111.810	1.350.442
560 и 561	I. ФИНАНСИЈСКИ РАСХОДИ ИЗ ОДНОСА СА МАТИЧНИМ, ЗАВИСНИМ И ОСТАЛИМ ПОВЕЗАНИМ ЛИЦИМА	1033			
562	II. РАСХОДИ КАМАТА	1034	6,7	1.081.991	1.317.282
563 и 564	III. НЕГАТИВНЕ КУРСНЕ РАЗЛИКЕ И НЕГАТИВНИ ЕФЕКТИ ВАЛУТНЕ КЛАУЗУЛЕ	1035		29.811	42.705
565 и 569	IV. ОСТАЛИ ФИНАНСИЈСКИ РАСХОДИ	1036		8	455
	Е. ДОБИТАК ИЗ ФИНАНСИРАЊА (1027 - 1032) ≥ 0	1037			
	Ж. ГУБИТАК ИЗ ФИНАНСИРАЊА (1032 - 1027) ≥ 0	1038		833.981	1.292.321
683, 685 и 686	З. ПРИХОДИ ОД УСКЛАЂИВАЊА ВРЕДНОСТИ ФИНАНСИЈСКЕ ИМОВИНЕ КОЈА СЕ ИСКАЗУЈЕ ПО ФЕР ВРЕДНОСТИ КРОЗ БИЛАНС УСПЕХА	1039	6,8	14.777	37.307
583, 585 и 586	И. РАСХОДИ ОД УСКЛАЂИВАЊА ВРЕДНОСТИ ФИНАНСИЈСКЕ ИМОВИНЕ КОЈА СЕ ИСКАЗУЈЕ ПО ФЕР ВРЕДНОСТИ КРОЗ БИЛАНС УСПЕХА	1040		2.015	8.238
67	Ј. ОСТАЛИ ПРИХОДИ	1041		642.498	309.340
57	К. ОСТАЛИ РАСХОДИ	1042		780.803	879.977
	Л. УКУПНИ ПРИХОДИ (1001 + 1027 + 1039 + 1041)	1043		57.152.982	61.912.559
	Љ. УКУПНИ РАСХОДИ (1013 + 1032 + 1040 + 1042)	1044		62.441.493	66.448.396
	М. ДОБИТАК ИЗ РЕДОВНОГ ПОСЛОВАЊА ПРЕ ОПОРЕЗИВАЊА (1043 - 1044) ≥ 0	1045			
	Н. ГУБИТАК ИЗ РЕДОВНОГ ПОСЛОВАЊА ПРЕ ОПОРЕЗИВАЊА (1044 - 1043) ≥ 0	1046		5.288.511	4.535.837
69-59	Њ. ПОЗИТИВАН НЕТО ЕФЕКАТ НА РЕЗУЛТАТ ПО ОСНОВУ ДОБИТКА ПОСЛОВАЊА КОЈЕ СЕ ОБУСТАВЉА, ПРОМЕНА РАЧУНОВОДСТВЕНИХ ПОЛИТИКА И ИСПРАВКИ ГРЕШАКА ИЗ РАНИЈИХ ПЕРИОДА	1047		134.639	496
59-69	О. НЕГАТИВАН НЕТО ЕФЕКАТ НА РЕЗУЛТАТ ПО ОСНОВУ ГУБИТКА ПОСЛОВАЊА КОЈЕ СЕ ОБУСТАВЉА, ПРОМЕНА РАЧУНОВОДСТВЕНИХ ПОЛИТИКА И ИСПРАВКИ ГРЕШАКА ИЗ РАНИЈИХ ПЕРИОДА	1048			
	П. ДОБИТАК ПРЕ ОПОРЕЗИВАЊА (1045 - 1046 + 1047 - 1048) ≥ 0	1049			



Група рачуна, рачун	ПОЗИЦИЈА	ЛОП	Напомена број	Износ	
				Текућа година	Претходна година
1	2	3	4	5	6
	Р. ГУБИТАК ПРЕ ОПОРЕЗИВАЊА (1046 - 1045 + 1048 - 1047) ≥ 0	1050		5.153.872	4.535.341
	С. ПОРЕЗ НА ДОБИТАК				
721	I. ПОРЕСКИ РАСХОД ПЕРИОДА	1051			
722 дуг. салдо	II. ОДЛОЖЕНИ ПОРЕСКИ РАСХОДИ ПЕРИОДА	1052			457.460
722 пот. салдо	III. ОДЛОЖЕНИ ПОРЕСКИ ПРИХОДИ ПЕРИОДА	1053		32.039	
723	Т. ИСПЛАЋЕНА ЛИЧНА ПРИМАЊА ПОСЛОДАВЦА	1054			
	Ђ. НЕТО ДОБИТАК (1049 - 1050 - 1051 - 1052 + 1053 - 1054) ≥ 0	1055			
	У. НЕТО ГУБИТАК (1050 - 1049 + 1051 + 1052 - 1053 + 1054) ≥ 0	1056		5.121.833	4.992.801
	I. НЕТО ДОБИТАК КОЈИ ПРИПАДА УЧЕШЋИМА БЕЗ ПРАВА КОНТРОЛЕ	1057			
	II. НЕТО ДОБИТАК КОЈИ ПРИПАДА МАТИЧНОМ ПРАВНОМ ЛИЦУ	1058			
	III. НЕТО ГУБИТАК КОЈИ ПРИПАДА УЧЕШЋИМА БЕЗ ПРАВА КОНТРОЛЕ	1059			
	IV. НЕТО ГУБИТАК КОЈИ ПРИПАДА МАТИЧНОМ ПРАВНОМ ЛИЦУ	1060			
	V. ЗАРАДА ПО АКЦИЈИ				
	1. Основна зарада по акцији	1061			
	2. Умњена (разводњена) зарада по акцији	1062			

у _____
 дана _____ 20 _____ године



Образац прописан Превидником о садржини и форми образаца финансијских извештаја и садржини и форми образаца Статистичког извештаја за привредна друштва, задруге и предузетнике („Службени гласник РС“ бр. 89/2020).

Предузеће: ЈП "Путеви Србије"
Матични број: 20132248

Образец 1.

БИЛАНС УСПЕХА
за период од 01.01. до 31.12.2022. године*

у 000 динара

Група рачуна, рачун	ПОЗИЦИЈА	АОП	Реализација 01.01-31.12.2021. Претходна година	План 01.01-31.12.2022. Текућа година	01.01-31.12.2022. године		Процент реализације 01.01-31.12.2022. / План 01.01-31.12.2022.
					План	Реализација	
1	2	3	4	5	6	7	8
	A. ПОСЛОВНИ ПРИХОДИ (1002 + 1005 + 1008 + 1009 - 1010 + 1011 + 1012)	1001	61,497,791	44,869,345	59,079,583	56,217,878	95%
60	I. ПРИХОДИ ОД ПРОДАЈЕ РОБЕ (1003 + 1004)	1002	157,977	166,700	166,700	156,782	94%
600, 602 и 604	1. Приходи од продаје робе на домаћем тржишту	1003	157,977	166,700	166,700	156,782	94%
601, 603 и 605	2. Приходи од продаје роба на иностраном тржишту	1004					
61	II. ПРИХОДИ ОД ПРОДАЈЕ ПРОИЗВОДА И УСЛУГА (1006 + 1007)	1005					
610, 612 и 614	1. Приходи од продаје производа и услуга на домаћем тржишту	1006					
611, 613 и 615	2. Приходи од продаје производа и услуга на иностраном тржишту	1007					
62	III. ПРИХОДИ ОД АКТИВИРАЊА УЧИНАКА И РОБЕ	1008					
630	IV. ПОВЕЋАЊЕ ВРЕДНОСТИ ЗАЛИХА НЕДОВРШЕНИХ И ГОТОВИХ ПРОИЗВОДА	1009					
631	V. СМАЊЕЊЕ ВРЕДНОСТИ ЗАЛИХА НЕДОВРШЕНИХ И ГОТОВИХ ПРОИЗВОДА	1010					
64 и 65	VI. ОСТАЛИ ПОСЛОВНИ ПРИХОДИ	1011	61,339,814	44,702,645	58,912,883	56,061,096	95%
68, осим 683, 685 и 686	VII. ПРИХОДИ ОД УСКЛАЂИВАЊА ВРЕДНОСТИ ИМОВИНЕ (ОСИМ ФИНАНСИЈСКЕ)	1012					
	B. ПОСЛОВНИ РАСХОДИ (1014 + 1015 + 1016 + 1020 + 1021 + 1022 + 1023 + 1024)	1013	64,199,739	47,379,514	64,012,740	60,546,865	95%
50	I. НАБАВНА ВРЕДНОСТ ПРОДАТЕ РОБЕ	1014	156,990	153,281	153,281	162,378	106%
51	II. ТРОШКОВИ МАТЕРИЈАЛА, ГОРИВА И ЕНЕРГИЈЕ	1015	545,842	723,150	713,150	736,980	103%
52	III. ТРОШКОВИ ЗАРАДА, НАКНАДА ЗАРАДА И ОСТАЛИ ЛИЧНИ РАСХОДИ (1017 + 1018 + 1019)	1016	2,726,419	3,471,263	3,471,263	3,092,336	89%
520	1. Трошкови зарада и накнада зарада	1017	2,151,999	2,716,893	2,716,893	2,418,343	89%
521	2. Трошкови пореза и доприноса на зараде и накнаде зарада	1018	357,392	438,778	438,778	388,549	89%
52 осим 520 и 521	3. Остали лични расходи и накнаде	1019	217,028	315,592	315,592	285,444	90%
540	IV. ТРОШКОВИ АМОРТИЗАЦИЈЕ	1020	14,734,854	12,500,000	16,000,000	14,851,188	93%
58, осим 583, 585 и 586	V. РАСХОДИ ОД УСКЛАЂИВАЊА ВРЕДНОСТИ ИМОВИНЕ (ОСИМ ФИНАНСИЈСКЕ)	1021	206,775				
53	VI. ТРОШКОВИ ПРОИЗВОДНИХ УСЛУГА	1022	44,083,556	28,886,820	41,865,446	39,906,418	95%
54, осим 540	VII. ТРОШКОВИ РЕЗЕРВИСАЊА	1023	17,158			13,655	
55	VIII. НЕМАТЕРИЈАЛНИ ТРОШКОВИ	1024	1,728,145	1,645,000	1,809,600	1,783,910	99%
	B. ПОСЛОВНИ ДОБИТАК (1001 - 1013) ≥ 0	1025					
	Г. ПОСЛОВНИ ГУБИТАК (1013 - 1001) ≥ 0	1026	2,701,948	2,510,169	4,933,157	4,328,987	88%
	D. ФИНАНСИЈСКИ ПРИХОДИ (1028 + 1029 + 1030 + 1031)	1027	68,121	17,117	34,011	277,829	817%
660 и 661	I. ФИНАНСИЈСКИ ПРИХОДИ ИЗ ОДНОСА СА МАТИЧНИМ, ЗАВИСНИМ И ОСТАЛИМ ПОВЕЗАНИМ ЛИЦИМА	1028					
662	II. ПРИХОДИ ОД КАМАТА	1029	55,217	16,587	16,587	15,119	91%
663 и 664	III. ПОЗИТИВНЕ КУРСНЕ РАЗЛИКЕ И ПОЗИТИВНИ ЕФЕКТИ ВАЛУТНЕ КЛАУЗУЛЕ	1030	12,682	280	17,224	262,515	1524%
665 и 669	IV. ОСТАЛИ ФИНАНСИЈСКИ ПРИХОДИ	1031	222	250	200	195	98%

ИЗВЕШТАЈ О СТЕПЕНУ РЕАЛИЗАЦИЈЕ ПРОГРАМА ПОСЛОВАЊА ЈП „ПУТЕВИ СРБИЈЕ“ ЗА 2022. ГОДИНУ

Група рачуна, рачун	ПОЗИЦИЈА	АОП	Реализација 01.01-31.12.2021. Претходна година	План 01.01-31.12.2022. Текућа година	01.01-31.12.2022. године		Процент реализације 01.01-31.12.2022. / План 01.01-31.12.2022.
					План	Реализација	
1	2	3	4	5	6	7	8
	Ђ. ФИНАНСИЈСКИ РАСХОДИ (1033 + 1034 + 1035 + 1036)	1032	1,360,442	1,320,627	1,135,289	1,111,810	98%
560 и 561	I. ФИНАНСИЈСКИ РАСХОДИ ИЗ ОДНОСА СА МАТИЧНИМ, ЗАВИСНИМ И ОСТАЛИМ ПОВЕЗАНИМ ЛИЦИМА	1033					
562	II. РАСХОДИ КАМАТА	1034	1,317,282	1,179,555	1,117,783	1,081,991	97%
563 и 564	III. НЕГАТИВНЕ КУРСНЕ РАЗЛИКЕ И НЕГАТИВНИ ЕФЕКТИ ВАЛУТНЕ КЛАУЗУЛЕ	1035	42,705	140,572	17,500	29,811	170%
565 и 569	IV. ОСТАЛИ ФИНАНСИЈСКИ РАСХОДИ	1036	455	500	6	8	133%
	Е. ДОБИТАК ИЗ ФИНАНСИРАЊА (1027 - 1032) ≥ 0	1037					
	Ж. ГУБИТАК ИЗ ФИНАНСИРАЊА (1032 - 1027) ≥ 0	1038	1,292,321	1,303,510	1,101,278	833,981	76%
683, 685 и 686	З. ПРИХОДИ ОД УСКЛАЂИВАЊА ВРЕДНОСТИ ФИНАНСИЈСКЕ ИМОВИНЕ КОЈА СЕ ИСКАЗУЈЕ ПО ФЕР ВРЕДНОСТИ КРОЗ БИЛАНС УСПЕХА	1039	37,307	19,000	19,000	14,777	78%
583, 585 и 586	II. РАСХОДИ ОД УСКЛАЂИВАЊА ВРЕДНОСТИ ФИНАНСИЈСКЕ ИМОВИНЕ КОЈА СЕ ИСКАЗУЈЕ ПО ФЕР ВРЕДНОСТИ КРОЗ БИЛАНС УСПЕХА	1040	8,238	11,200	11,200	2,015	18%
67	J. ОСТАЛИ ПРИХОДИ	1041	309,340	402,000	820,000	642,498	78%
57	K. ОСТАЛИ РАСХОДИ	1042	879,977	820,000	850,000	780,803	92%
	L. УКУПНИ ПРИХОДИ (1001 + 1027 + 1039 + 1041)	1043	61,912,559	45,307,462	59,952,594	57,152,982	95%
	Љ. УКУПНИ РАСХОДИ (1013 + 1032 + 1040 + 1042)	1044	66,448,396	49,531,341	66,009,229	62,441,493	95%
	M. ДОБИТАК ИЗ РЕДОВНОГ ПОСЛОВАЊА ПРЕ ОПОРЕЗИВАЊА (1043 - 1044) ≥ 0	1045					
	Н. ГУБИТАК ИЗ РЕДОВНОГ ПОСЛОВАЊА ПРЕ ОПОРЕЗИВАЊА (1044 - 1043) ≥ 0	1046	4,535,837	4,223,879	6,056,635	5,288,511	87%
69-59	Њ. ПОЗИТИВАН НЕТО ЕФЕКАТ НА РЕЗУЛТАТ ПО ОСНОВУ ДОБИТКА ПОСЛОВАЊА КОЈЕ СЕ ОБУСТАВЉА, ПРОМЕНА РАЧУНОВОДСТВЕНИХ ПОЛИТИКА И ИСПРАВКИ ГРЕШАКА ИЗ РАНИЈИХ ПЕРИОДА	1047	496			134,639	
59-69	О. НЕГАТИВАН НЕТО ЕФЕКАТ НА РЕЗУЛТАТ ПО ОСНОВУ ГУБИТКА ПОСЛОВАЊА КОЈЕ СЕ ОБУСТАВЉА, ПРОМЕНА РАЧУНОВОДСТВЕНИХ ПОЛИТИКА И ИСПРАВКИ ГРЕШАКА ИЗ РАНИЈИХ ПЕРИОДА	1048		3,436			
	П. ДОБИТАК ПРЕ ОПОРЕЗИВАЊА (1045 - 1046 + 1047 - 1048) ≥ 0	1049					
	Р. ГУБИТАК ПРЕ ОПОРЕЗИВАЊА (1046 - 1045 + 1048 - 1047) ≥ 0	1050	4,535,341	4,227,315	6,056,635	5,153,872	85%
	С. ПОРЕЗ НА ДОБИТАК						
721	I. ПОРЕСКИ РАСХОД ПЕРИОДА	1051					
722 дуг. салдо	II. ОДЛОЖЕНИ ПОРЕСКИХ РАСХОДИ ПЕРИОДА	1052	457,460				
722 пог. салдо	III. ОДЛОЖЕНИ ПОРЕСКИ ПРИХОДИ ПЕРИОДА	1053				32,039	
723	T. ИСПЛАЋЕНА ЛИЧНА ПРИМАЊА ПОСЛОДАВЦА	1054					
	Ђ. НЕТО ДОБИТАК (1049 - 1050 - 1051 - 1052 + 1053 - 1054) ≥ 0	1055					
	У. НЕТО ГУБИТАК (1050 - 1049 + 1051 + 1052 - 1053 + 1054) ≥ 0	1056	4,992,801	4,227,315	6,056,635	5,121,833	85%
	I. НЕТО ДОБИТАК КОЈИ ПРИПАДА УЧЕШЋИМА БЕЗ ПРАВА КОНТРОЛЕ	1057					
	II. НЕТО ДОБИТАК КОЈИ ПРИПАДА МАТИЧНОМ ПРАВНОМ ЛИЦУ	1058					
	III. НЕТО ГУБИТАК КОЈИ ПРИПАДА УЧЕШЋИМА БЕЗ ПРАВА КОНТРОЛЕ	1059					
	IV. НЕТО ГУБИТАК КОЈИ ПРИПАДА МАТИЧНОМ ПРАВНОМ ЛИЦУ	1060					
	V. ЗАРАДА ПО АКЦИЈИ						
	1. Основна зарада по акцији	1061					
	2. Умањена (разводљена) зарада по акцији	1062					



Образац 1А.

Попуњава правно лице - предузетник

Матични број 20132248	Шифра делатности 4211	ПИБ 104260456
Назив ЈАВНО ПРЕДУЗЕЋЕ ПУТЕВИ СРБИЈЕ БЕОГРАД (ЗВЕЗДАРА)		
Седиште БЕОГРАД (ЗВЕЗДАРА), БУЛЕВАР КРАЉА АЛЕКСАНДРА 282		

БИЛАНС СТАЊА

на дан 31.12.2022. године

ЈП
ЈАВНО ПРЕДУЗЕЋЕ ПУТЕВИ СРБИЈЕ
Број 953-6495
Датум 21-03-2023
Београд, Булевар Краља Александра 282
- у хиљадама динара

Група рачуна, рачун	ПОЗИЦИЈА	АОП	Напомена број	Износ		
				Текућа година	Претходна година	
					Крајње стање 20__	Почетно стање 01.01.20__
1	2	3	4	5	6	7
	АКТИВА					
00	А. УПИСАНИ А НЕУПЛАЋЕНИ КАПИТАЛ	0001				
	Б. СТАЛНА ИМОВИНА (0003 + 0009 + 0017 + 0018 + 0028)	0002		556.343.079	556.987.490	524.805.633
01	1. НЕМАТЕРИЈАЛНА ИМОВИНА (0004 + 0005 + 0006 + 0007 + 0008)	0003	7.1	162.742	116.897	42.016
010	1. Улагања у развој	0004				
011, 012 и 014	2. Концесије, патенти, лиценце, робне и услугне марке, софтвер и остала нематеријална имовина	0005		162.528	116.683	41.802
013	3. Гудвил	0006				
015 и 016	4. Нематеријална имовина узета у лизинг и нематеријална имовина у припреми	0007	7.1	214	214	214
017	5. Аванси за нематеријалну имовину	0008				
02	II. НЕКРЕТНИНЕ, ПОСТРОЈЕЊА И ОПРЕМА (0010 + 0011 + 0012 + 0013 + 0014 + 0015 + 0016)	0009		556.180.337	556.870.593	524.763.617
020, 021 и 022	1. Земљиште и грађевински објекти	0010		520.488.208	531.365.512	501.599.241
023	2. Постројења и опрема	0011		2.012.109	2.028.783	2.074.093
024	3. Инвестиционе некретнине	0012				
025 и 027	4. Некретнине, постројења и опрема узети у лизинг и некретнине, постројења и опрема у припреми	0013		31.787.110	21.802.028	20.241.001
026 и 028	5. Остале некретнине, постројења и опрема и улагања на туђим некретностима, постројењима и опреми	0014				
029 (део)	6. Аванси за некретнине, постројења и опрему у земљи	0015		1.692.910	1.674.270	849.282
029 (део)	7. Аванси за некретнине, постројења и опрему у иностранству	0016				
03	III. БИОЛОШКА СРЕДСТВА	0017				
04 и 05	IV. ДУГОРОЧНИ ФИНАНСИЈСКИ ГЛАСАНИ И ДУГОРОЧНА ПОТРАЖИВАЊА (0019 + 0020 + 0021 + 0022 + 0023 + 0024 + 0025 + 0026 + 0027)	0018				

Група рачуна, рачун	ПОЗИЦИЈА	АОП	Напомена број	Износ		
				Текућа година	Претходна година	
					Крајње стање 20__	Почетно стање 01.01.20__
1	2	3	4	5	6	7
040 (део), 041 (део) и 042 (део)	1. Учесћа у капиталу правних лица (осим учесћа у капиталу која се вреднују методом учесћа)	0019				
040 (део), 041 (део), 042 (део)	2. Учесћа у капиталу која се вреднују методом учесћа	0020				
043, 050 (део) и 051 (део)	3. Дугорочни пласмани матичном, зависним и осталим повезаним лицима и дугорочна потраживања од тих лица у земљи	0021				
044, 050 (део), 051 (део)	4. Дугорочни пласмани матичном, зависним и осталим повезаним лицима и дугорочна потраживања од тих лица у иностранству	0022				
045 (део) и 053 (део)	5. Дугорочни пласмани (дати кредити и зајмови) у земљи	0023				
045 (део) и 053 (део)	6. Дугорочни пласмани (дати кредити и зајмови) у иностранству	0024				
046	7. Дугорочна финансијска улагања (картије од вредности које се вреднују по амортизованој вредности)	0025				
047	8. Откупљене сопствене акције и откупљени сопствени удели	0026				
048, 052, 054, 055 и 056	9. Остали дугорочни финансијски пласмани и остала дугорочна потраживања	0027				
28 (део), осим 288	У. ДУГОРОЧНА АКТИВНА ВРЕМЕНСКА РАЗГРАНИЧЕЊА	0028				
288	В. ОДЛОЖЕНА ПОРЕСКА СРЕДСТВА	0029				
	Г. ОБРТНА ИМОВИНА (0031 + 0037 + 0038 + 0044 + 0048 + 0057 + 0058)	0030		4.056.733	4.628.239	3.491.070
Класа 1, осим групе рачуна 14	Г. ЗАЛИХЕ (0032 + 0033 + 0034 + 0035 + 0036)	0031		1.281.198	1.082.798	1.024.455
10	1. Материјал, резерви делови, азат и ситан инвентар	0032		3.939	7.146	8.483
11 и 12	2. Неодршена производања и готови производи	0033				
13	3. Роба	0034	7,4	100.522	69.736	133.254
150, 152 и 154	4. Плаћени аванси за залихе и услуге у земљи	0035		1.176.737	1.005.916	882.718
151, 153 и 155	5. Плаћени аванси за залихе и услуге у иностранству	0036				
14	Д. СТАЛНА ИМОВИНА КОЈА СЕ ДРЖИ ЗА ПРОДАЈУ И ПРЕСТАНАК ПОСЛОВАЊА	0037				
20	Д. ПОТРАЖИВАЊА ПО ОСНОВУ ПРОДАЈЕ (0039 + 0040 + 0041 + 0042 + 0043)	0038	7,5	12.493	9.592	6.507
204	1. Потраживања од купца у земљи	0039		12.493	9.592	6.507
205	2. Потраживања од купца у иностранству	0040				

Група рачуна, рачун	ПОЗИЦИЈА	АОП	Напомена број	Износ		
				Текућа година	Претходна година	
					Крајње стање 30.12.20__	Почетно стање 01.01.20__
1	2	3	4	5	6	7
200 и 202	3. Потраживања од матичног, зависних и осталих повезаних лица у земљи	0041				
201 и 203	4. Потраживања од матичног, зависних и осталих повезаних лица у иностранству	0042				
206	5. Остала потраживања по основу продаје	0043				
21, 22 и 27	IV. ОСТАЛА КРАТКОРОЧНА ПОТРАЖИВАЊА (0045 + 0046 + 0047)	0044		890.866	955.780	720.525
21, 22 осим 223 и 224, и 27	1. Остала потраживања	0045		890.866	955.780	720.506
223	2. Потраживања за више плаћен порез на добитак	0046				
224	3. Потраживања по основу преплаћених осталих пореза и доприноса	0047				19
23	V. КРАТКОРОЧНИ ФИНАНСИЈСКИ ПЛАСМАНИ (0049 + 0050 + 0051 + 0052 + 0053 + 0054 + 0055 + 0056)	0048				
230	1. Краткорочни кредити и пласмани - матично и зависна правна лица	0049				
231	2. Краткорочни кредити и пласмани - остала повезана лица	0050				
232, 234 (део)	3. Краткорочни кредити, zajmови и пласмани у земљи	0051				
233, 234 (део)	4. Краткорочни кредити, zajmови и пласмани у иностранству	0052				
235	5. Хартije од вредности које се вреднују по амортизованог вредности	0053				
236 (део)	6. Финансијска средства која се вреднују по фер вредности кроз Биланс успеха	0054				
237	7. Откупљене сопствене акције и откупљени сопствени удели	0055				
236 (део), 238 и 239	8. Остали краткорочни финансијски пласмани	0056				
24	VI. ГОТОВИНА И ГОТОВИНСКИ ЕКВИВАЛЕНТИ	0057	7,2	1.835.386	2.575.198	1.586.756
28 (део), осим 288	VII. КРАТКОРОЧНА АКТИВНА ВРЕМЕНСКА РАЗГРАНИЧЕЊА	0058		36.790	4.871	152.827
	D. УКУПНА АКТИВА = ПОСЛОВНА ИМОВИНА (0001 + 0002 + 0029 + 0030)	0059		560.399.812	561.615.729	528.296.703
88	Ђ. ВАНБИЛАНСНА АКТИВА	0060				
	ПАСИВА					
	A. КАПИТАЛ (0402 + 0403 + 0404 + 0405 + 0406 + 0407 + 0408 + 0411 + 0412) ≥ 0	0401		391.627.981	397.819.296	361.420.682
30, осим 306	1. ОСНОВНИ КАПИТАЛ	0402	7,10	109.818.098	109.818.098	102.056.098
31	II. УПИСАНИ А НЕУПЛАЊЕНИ КАПИТАЛ	0403				

Група рачуна, рачун	ПОЗИЦИЈА	АОП	Напомена број	Износ		
				Текућа година	Претходна година	
					Крајње стање 20__	Почетно стање 01.01.20__
1	2	3	4	5	6	7
306	III. ЕМИСИЈА ПРЕМИЈА	0404				
32	IV. РЕЗЕРВЕ	0405	7.11	370.359.470	371.428.926	338.467.481
330 и потражини салдо рачуна 331, 332, 333, 334, 335, 336 и 337	V. ПОЗИТИВНЕ РЕВАЛОРИЗАЦИОНЕ РЕЗЕРВЕ И НЕРЕАЛИЗОВАНИ ДОБИЦИ ПО ОСНОВУ ФИНАНСИЈСКИХ СРЕДСТАВА И ДРУГИХ КОМПОНЕНТИ ОСТАЛОГ СВЕОБУХВАТНОГ РЕЗУЛТАТА	0406		796.679	826.334	160.877
дуговни салдо рачуна 331, 332, 333, 334, 335, 336 и 337	VI. НЕРЕАЛИЗОВАНИ ГУБИЦИ ПО ОСНОВУ ФИНАНСИЈСКИХ СРЕДСТАВА И ДРУГИХ КОМПОНЕНТИ ОСТАЛОГ СВЕОБУХВАТНОГ РЕЗУЛТАТА	0407				
34	VII. НЕРАСПОРЕЂЕНИ ДОБИТАК (0409 + 0410)	0408		16.071	2.453	5.150.422
340	1. Нераспоређени добитак ранијих година	0409		16.071	2.453	2.453
341	2. Нераспоређени добитак текуће године	0410				5.147.969
	VIII. УЧЕШЋЕ БЕЗ ПРАВА КОНТРОЛЕ	0411				
35	IX. ГУБИТАК (0413 + 0414)	0412	7.13	89.362.337	84.256.575	84.414.196
350	1. Губитак ранијих година	0413		84.240.504	79.263.774	84.414.196
351	2. Губитак текуће године	0414		5.121.833	4.992.801	
	B. ДУГОРОЧНА РЕЗЕРВИСАЊА И ДУГОРОЧНЕ ОБАВЕЗЕ (0416 + 0420 + 0428)	0415		23.817.651	28.804.898	33.553.491
40	I. ДУГОРОЧНА РЕЗЕРВИСАЊА (0417+0418+0419)	0416	7.14	82.189	85.884	79.409
404	1. Резервисања за накнаде и друге бенефиције запослених	0417		36.249	39.944	33.469
400	2. Резервисања за трошкове у гарантном року	0418				
40, осим 400 и 404	3. Остала дугорочна резервисања	0419		45.940	45.940	45.940
41	II. ДУГОРОЧНЕ ОБАВЕЗЕ (0421 + 0422 + 0423 + 0424 + 0425 + 0426 + 0427)	0420		23.735.462	28.719.014	33.474.062
410	1. Обавезе које се могу конвертовати у капитал	0421				
411 (део) и 412 (део)	2. Дугорочни кредити и остале дугорочне обавезе према матичном, зависним и осталим повезаним лицима у земљи	0422				
411 (део) и 412 (део)	3. Дугорочни кредити и остале дугорочне обавезе према матичном, зависним и осталим повезаним лицима у иностранству	0423				
414 и 416 (део)	4. Дугорочни кредити, зајмови и обавезе по основу лизинга у земљи	0424	7.15	657.756	2.172.976	3.424.974
415 и 416 (део)	5. Дугорочни кредити, зајмови и обавезе по основу лизинга у иностранству	0425		23.068.479	26.515.498	30.049.108
413	6. Обавезе по емитовању хартијама од вредности	0426				

Група рачуна, рачун	ПОЗИЦИЈА	АОП	Напомена број	Износ		
				Текућа година	Претходна година	
					Крајње стање 20__.	Почетно стање 01.01.20__.
1	2	3	4	5	6	7
419	7. Остале дугорочне обавезе	0427		19.227	30.540	
49 (део), осим 496 и 495 (део)	III. ДУГОРОЧНА ПАСИВНА ВРЕМЕНСКА РАЗГРАНИЧЕЊА	0428				
496	В. ОДЛОЖЕНЕ ПОРЕСКЕ ОБАВЕЗЕ	0429		1.973.235	2.005.274	1.547.813
495 (део)	Г. ДУГОРОЧНИ ОДЛОЖЕНИ ПРИХОДИ И ПРИМЉЕНЕ ДОНАЦИЈЕ	0430		43.263.130	39.280.551	35.488.157
467	Д. КРАТКОРОЧНА РЕЗЕРВИСАЊА И КРАТКОРОЧНЕ ОБАВЕЗЕ (0432 + 0433 + 0441 + 0442 + 0449 + 0453 + 0454)	0431		99.717.815	93.705.710	96.286.560
467	I. КРАТКОРОЧНА РЕЗЕРВИСАЊА	0432		0		
42, осим 427	II. КРАТКОРОЧНЕ ФИНАНСИЈСКЕ ОБАВЕЗЕ (0434 + 0435 + 0436 + 0437 + 0438 + 0439 + 0440)	0433	7.15	93.410.325	89.186.589	92.079.594
420 (део) и 421 (део)	1. Обавезе по основу кредита према матичном, зависном и осталим повезаним лицима у земљи	0434				
420 (део) и 421 (део)	2. Обавезе по основу кредита према матичном, зависном и осталим повезаним лицима у иностранству	0435				
422 (део), 424 (део), 425 (део), и 429 (део)	3. Обавезе по основу кредита и зајмова од лица која нису домаће банке	0436		88.659.867	84.300.814	87.227.944
422 (део), 424 (део), 425 (део) и 429 (део)	4. Обавезе по основу кредита од домаћих банака	0437		1.352.803	1.351.680	1.239.225
423, 424 (део), 425 (део) и 429 (део)	5. Кредити, зајмови и обавезе из иностранства	0438	7.15	3.398.455	3.534.095	3.612.425
426	6. Обавезе по краткорочним хартијама од вредности	0439				
428	7. Обавезе по основу финансијских деривата	0440				
430	III. ПРИМЉЕНИ АВАНСИ, ДЕПОЗИТИ И КЛУЦИЈЕ	0441	7.16	201.903	93.401	77.590
43, осим 430	IV. ОБАВЕЗЕ ИЗ ПОСЛОВАЊА (0443 + 0444 + 0445 + 0446 + 0447 + 0448)	0442	7.16	2.134.133	1.550.532	2.036.133
431 и 433	1. Обавезе према добављачима - матично, зависна правна лица и остала повезана лица у земљи	0443				
432 и 434	2. Обавезе према добављачима - матично, зависна правна лица и остала повезана лица у иностранству	0444				
435	3. Обавезе према добављачима у земљи	0445	7.16	2.134.133	1.550.532	2.036.133
436	4. Обавезе према добављачима у иностранству	0446				
439 (део)	5. Обавезе по меницама	0447				
439 (део)	6. Остале обавезе из пословања	0448				
44,45,46, осим 467, 47 и 48	V. ОСТАЛЕ КРАТКОРОЧНЕ ОБАВЕЗЕ (0450 + 0451 + 0452)	0449		736.213	727.050	746.404



Група рачуна, рачун	ПОЗИЦИЈА	АОП	Напомена број	Износ		
				Текућа година	Претходна година	
					Крајње стање 20__	Почетно стање 01.01.20__
1	2	3	4	5	6	7
44, 45 и 46 осим 467	1. Остале краткорочне обавезе	0450		627.019	640.848	684.781
47,48 осим 481	2. Обавезе по основу пореза на додату вредност и осталих јавних прихода	0451		109.194	86.202	61.623
481	3. Обавезе по основу пореза на добитак	0452				
427	VI. ОБАВЕЗЕ ПО ОСНОВУ СРЕДСТАВА НАМЕЊЕНИХ ПРОДАЈИ И СРЕДСТАВА ПОСЛОВАЊА КОЈЕ ЈЕ ОБУСТАВЉЕНО	0453				
49 (део) осим 498	VII. КРАТКОРОЧНА ПАСИВНА ВРЕМЕНСКА РАЗГРАНИЧЕЊА	0454		3.235.241	2.148.138	1.346.539
	Б. ГУБИТАК ИЗНАД ВИСИНЕ КАПИТАЛА (0415 + 0429 + 0430 + 0431 - 0059) ≥ 0 = (0407 + 0412 + 0402 - 0403 - 0404 - 0405 - 0406 - 0408 - 0411) ≥ 0	0455				
	Е. УКУПНА ПАСИВА (0401 + 0415 + 0429 + 0430 + 0431 - 0455)	0456		560.399.812	561.615.729	528.296.703
89	Ж. ВАНБИЛАНСНА ПАСИВА	0457				

у _____
дана _____ 20__ године



Образац прописан Правилником о садржини и форми образаца финансијских извештаја и садржини и форми образаца Статистичког извештаја за привредна друштва, задруге и предузетнике („Службени гласник РС“ бр. 89/2020).

Предузеће: ЈП "Путеви Србије"
Матични број: 20132248

Образак 1а.

БИЛАНС СТАЊА на дан 31.12.2022. године*

у 000 динара

Група рачуна, рачун	ПОЗИЦИЈА	АОП	Стање на дан 31.12.2021. Претходна година	Планирано стање на дан 31.12.2022. Текућа година	31.12.2022. године		Процент реализације (реализација / план 31.12.2022.)
					План	Реализација	
1	2	3	4	5	6	7	8
	АКТИВА						
00	А. УПИСАНИ А НЕУПЛАЋЕНИ КАПИТАЛ	0001					
	Б. СТАЛНА ИМОВИНА (0003 + 0009 + 0017 + 0018 + 0028)	0002	556,987,490	546,967,569	556,065,837	556,343,079	100%
01	І. НЕМАТЕРИЈАЛНА ИМОВИНА (0004 + 0005 + 0006 + 0007 + 0008)	0003	116,897	125,467	180,214	162,742	90%
010	1. Улагања у развој	0004					
011, 012 и 014	2. Концесије, патенти, лиценце, робне и услужне марке, софтвер и остала нематеријална имовина	0005	116,683	125,253	180,000	162,528	90%
013	3. Гудвил	0006					
015 и 016	4. Нематеријална имовина узета у лизинг и нематеријална имовина у припреми	0007	214	214	214	214	100%
017	5. Аванси за нематеријалну имовину	0008					
02	ІІ. НЕКРЕТНИНЕ, ПОСТРОЈЕЊА И ОПРЕМА (0010 + 0011 + 0012 + 0013 + 0014 + 0015 + 0016)	0009	556,870,593	546,842,102	555,885,623	556,180,337	100%
020, 021 и 022	1. Земљиште и грађевински објекти	0010	531,365,512	493,086,642	515,739,962	520,488,208	101%
023	2. Постројења и опрема	0011	2,028,783	2,464,114	2,078,735	2,012,109	97%
024	3. Инвестиционе некретнине	0012					
025 и 027	4. Некретнине, постројења и опрема узети у лизинг и некретнине, постројења и опрема у припреми	0013	21,802,028	50,124,705	36,806,219	31,787,110	86%
026 и 028	5. Остале некретнине, постројења и опрема и улагања на туђим некретнинама, постројењима и опрема	0014					
029 (део)	6. Аванси за некретнине, постројења и опрему у земљи	0015	1,674,270	1,166,641	1,260,707	1,892,910	150%
029 (део)	7. Аванси за некретнине, постројења и опрему у иностранству	0016					
03	ІІІ. БИОЛОШКА СРЕДСТВА	0017					
04 и 05	ІV. ДУГОРОЧНИ ФИНАНСИЈСКИ ПЛАСМАНИ И ДУГОРОЧНА ПОТРАЖИВАЊА (0019 + 0020 + 0021 + 0022 + 0023 + 0024 + 0025 + 0026 + 0027)	0018					
040 (део), 041 (део) и 042 (део)	1. Учешћа у капиталу правних лица (осим учешћа у капиталу која се вреднују методом учешћа)	0019					
040 (део), 041 (део), 042 (део)	2. Учешћа у капиталу која се вреднују методом учешћа	0020					
043, 050 (део) и 051 (део)	3. Дугорочни пласмани матичном, зависним и осталим повезаним лицима и дугорочна потраживања од тих лица у земљи	0021					
044, 050 (део), 051 (део)	4. Дугорочни пласмани матичном, зависним и осталим повезаним лицима и дугорочна потраживања од тих лица у иностранству	0022					
045 (део) и 053 (део)	5. Дугорочни пласмани (дати кредити и зајмови) у земљи	0023					
045 (део) и 053 (део)	6. Дугорочни пласмани (дати кредити и зајмови) у иностранству	0024					
046	7. Дугорочна финансијска улагања (хартије од вредности које се вреднују по амортизованој вредности)	0025					
047	8. Откупљене сопствене акције и откупљени сопствени удели	0026					
048, 052, 054, 055 и 056	9. Остали дугорочни финансијски пласмани и остала дугорочна потраживања	0027					
28 (део) осим 288	V. ДУГОРОЧНА АКТИВНА ВРЕМЕНСКА РАЗГРАНИЧЕЊА	0028					
288	В. ОДЛОЖЕНА ПОРЕСКА СРЕДСТВА	0029		22,321	16,740		0%

ИЗВЕШТАЈ О СТЕПЕНУ РЕАЛИЗАЦИЈЕ ПРОГРАМА ПОСЛОВАЊА ЈП „ПУТЕВИ СРБИЈЕ“ ЗА 2022. ГОДИНУ

Група рачуна, рачун	ПОЗИЦИЈА	АОП	Стање на дан 31.12.2021. Претходна година	Планирано стање на дан 31.12.2022. Текућа година	31.12.2022. године		Процент реализације (реализација / план 31.12.2022.)
					План	Реализација	
1	2	3	4	5	6	7	8
	Г. ОБРТНА ИМОВИНА (0031 + 0037 + 0038 + 0044 + 0048 + 0057 + 0058)	0030	4,628,239	3,004,637	3,630,363	4,056,733	112%
Класа 1, осим групе рачуна 14	1. ЗАЛИХЕ (0032 + 0033 + 0034 + 0035 + 0036)	0031	1,082,798	898,000	1,076,020	1,281,198	119%
10	1. Материјал, резервни делови, алат и ситан инвентар	0032	7,146	8,000	14,100	3,939	28%
11 и 12	2. Недовршена производња и готови производи	0033					
13	3. Роба	0034	69,736	70,000	73,420	100,522	137%
150, 152 и 154	4. Плаћени аванси за залихе и услуге у земљи	0035	1,005,916	820,000	988,500	1,176,737	119%
151, 153 и 155	5. Плаћени аванси за залихе и услуге у иностранству	0036					
14	II. СТАЛНА ИМОВИНА КОЈА СЕ ДРЖИ ЗА ПРОДАЈУ И ПРЕСТАНАК ПОСЛОВАЊА	0037					
20	III. ПОТРАЖИВАЊА ПО ОСНОВУ ПРОДАЈЕ (0039 + 0040 + 0041 + 0042 + 0043)	0038	9,592	10,000	10,000	12,493	125%
204	1. Потраживања од купаца у земљи	0039	9,592	10,000	10,000	12,493	125%
205	2. Потраживања од купаца у иностранству	0040					
200 и 202	3. Потраживања од матичног, зависних и осталих повезаних лица у земљи	0041					
201 и 203	4. Потраживања од матичног, зависних и осталих повезаних лица у иностранству	0042					
206	5. Остала потраживања по основу продаје	0043					
21, 22 и 27	IV. ОСТАЛА КРАТКОРОЧНА ПОТРАЖИВАЊА (0045 + 0046 + 0047)	0044	955,780	600,000	741,600	890,866	120%
21, 22 осим 223 и 224, и 27	1. Остала потраживања	0045	955,780	600,000	741,600	890,866	120%
223	2. Потраживања за више плаћен порез на добитак	0046					
224	3. Потраживања по основу преплаћених осталих пореза и доприноса	0047					
23	V. КРАТКОРОЧНИ ФИНАНСИЈСКИ ПЛАСМАНИ (0049 + 0050 + 0051 + 0052 + 0053 + 0054 + 0055 + 0056)	0048					
230	1. Краткорочни кредити и пласмани - матично и зависна правна лица	0049					
231	2. Краткорочни кредити и пласмани - остала повезана правна лица	0050					
232, 234 (део)	3. Краткорочни кредити, зајмови и пласмани у земљи	0051					
233, 234 (део)	4. Краткорочни кредити, зајмови и пласмани у иностранству	0052					
235	5. Хартије од вредности које се вреднују по амортизованом вредности	0053					
236 (део)	6. Финансијска средства која се вреднују по фер вредности кроз Биланс успеха	0054					
237	7. Откупљене сопствене акције и откупљени сопствени удели	0055					
236 (део), 238 и 239	8. Остали краткорочни финансијски пласмани	0056					
24	VI. ГОТОВИНА И ГОТОВИНСКИ ЕКВИВАЛЕНТИ	0057	2,575,198	1,496,637	1,802,609	1,835,386	102%
28 (део), осим 288	VII. КРАТКОРОЧНА АКТИВНА ВРЕМЕНСКА РАЗГРАНИЧЕЊА	0058	4,871		134	36,790	27455%
	Д. УКУПНА АКТИВА = ПОСЛОВНА ИМОВИНА (0001 + 0002 + 0029 + 0030)	0059	561,615,729	549,994,527	559,712,940	560,399,812	100%
88	Ђ. ВАНБИЛАНСНА АКТИВА	0060					

ИЗВЕШТАЈ О СТЕПЕНУ РЕАЛИЗАЦИЈЕ ПРОГРАМА ПОСЛОВАЊА ЈП „ПУТЕВИ СРБИЈЕ“ ЗА 2022. ГОДИНУ

Група рачуна, рачун	ПОЗИЦИЈА	АОП	Стање на дан 31.12.2021. Претходна година	Планирано стање на дан 31.12.2022. Текућа година	31.12.2022. године		Процент реализације (реализација / план 31.12.2022.)
					План	Реализација	
1	2	3	4	5	6	7	8
	ПАСИВА						
	A. КАПИТАЛ (0402 + 0403 + 0404 + 0405 + 0406 - 0407 + 0408 + 0411 - 0412) ≥ 0	0401	397,819,296	373,409,603	391,142,494	391,627,981	100%
30, осим 306	I. ОСНОВНИ КАПИТАЛ	0402	109,818,098	109,818,097	109,818,097	109,818,098	100%
31	II. УПИСАНИ А НЕУПЛАЋЕНИ КАПИТАЛ	0403					
306	III. ЕМИСИОНА ПРЕМИЈА	0404					
32	IV. РЕЗЕРВЕ	0405	371,428,926	338,462,924	370,808,759	370,359,470	100%
330 и потражни салдо рачуна 331, 332, 333, 334, 335, 336 и 337	V. ПОЗИТИВНЕ РЕВАЛОРИЗАЦИОНЕ РЕЗЕРВЕ И НЕРЕАЛИЗОВАНИ ДОБИЦИ ПО ОСНОВУ ФИНАНСИЈСКИХ СРЕДСТАВА И ДРУГИХ КОМПОНЕНТИ ОСТАЛОГ СВЕОБУХВАТНОГ РЕЗУЛТАТА	0406	826,394	158,424	826,394	796,679	96%
дуговни салдо рачуна 331, 332, 333, 334, 335, 336 и 337	VI. НЕРЕАЛИЗОВАНИ ГУБИЦИ ПО ОСНОВУ ФИНАНСИЈСКИХ СРЕДСТАВА И ДРУГИХ КОМПОНЕНТИ ОСТАЛОГ СВЕОБУХВАТНОГ РЕЗУЛТАТА	0407					
34	VII. НЕРАСПОРЕЂЕНИ ДОБИТАК (0409 + 0410)	0408	2,453	4,233,931	2,453	16,071	655%
340	1. Нераспоређени добитак ранијих година	0409	2,453	1,382,001	2,453	16,071	655%
341	2. Нераспоређени добитак текуће године	0410		2,851,930			
	VIII. УЧЕЊЊА БЕЗ ПРАВА КОНТРОЛЕ	0411					
35	IX. ГУБИТАК (0413 + 0414)	0412	84,256,575	79,263,773	90,313,209	89,362,337	99%
350	1. Губитак ранијих година	0413	79,263,774	79,263,773	84,256,574	84,240,504	100%
351	2. Губитак текуће године	0414	4,992,801		6,056,635	5,121,833	85%
	Б. ДУГОРОЧНА РЕЗЕРВИСАЊА И ДУГОРОЧНЕ ОБАВЕЗЕ (0416 + 0420 + 0428)	0415	28,804,898	24,011,791	23,952,098	23,817,651	99%
40	I. ДУГОРОЧНА РЕЗЕРВИСАЊА (0417+0418+0419)	0416	85,884	80,940	80,940	82,189	102%
404	1. Резервисања за накнаде и друге бенефиције запослених	0417	39,944	35,000	35,000	36,249	104%
400	2. Резервисања за трошкове у гарантном року	0418					
40, осим 400 и 404	3. Остала дугорочна резервисања	0419	45,940	45,940	45,940	45,940	100%
41	II. ДУГОРОЧНЕ ОБАВЕЗЕ (0421 + 0422 + 0423 + 0424 + 0425 + 0426 + 0427)	0420	28,719,014	23,930,851	23,871,158	23,735,462	99%
410	1. Обавезе које се могу конвертовати у капитал	0421					
411 (део) и 412 (део)	2. Дугорочни кредити и остале дугорочне обавезе према матичном, зависним и осталим повезаним лицима у земљи	0422					
411 (део) и 412 (део)	3. Дугорочни кредити и остале дугорочне обавезе према матичном, зависним и осталим повезаним лицима у иностраништу	0423					
414 и 416 (део)	4. Дугорочни кредити, зајмови и обавезе по основу лизинга у земљи	0424	2,172,976	735,448	738,540	657,756	89%
415 и 416 (део)	5. Дугорочни кредити, зајмови и обавезе по основу лизинга у иностраништу	0425	26,515,498	23,195,403	23,097,118	23,058,479	100%
413	6. Обавезе по емитованим хартијама од вредности	0426					
419	7. Остале дугорочне обавезе	0427	30,540		35,500	19,227	54%
49 (део), осим 498 и 495 (део)	III. ДУГОРОЧНА ПАСИВНА ВРЕМЕНСКА РАЗГРАНИЧЕЊА	0428					
498	В. ОДЛОЖЕНЕ ПОРЕСКЕ ОБАВЕЗЕ	0429	2,005,274	1,570,134	2,022,014	1,973,235	98%
495 (део)	Г. ДУГОРОЧНИ ОДЛОЖЕНИ ПРИХОДИ И ПРИМЉЕНЕ ДОНАЦИЈЕ	0430	39,280,551		43,721,840	43,263,130	99%

ИЗВЕШТАЈ О СТЕПЕНУ РЕАЛИЗАЦИЈЕ ПРОГРАМА ПОСЛОВАЊА ЈП „ПУТЕВИ СРБИЈЕ“ ЗА 2022. ГОДИНУ

Група рачуна, рачун	ПОЗИЦИЈА	АОП	Стање на дан 31.12.2021. Претходна година	Планирано стање на дан 31.12.2022. Текућа година	31.12.2022. године		Процент реализације (реализација / план 31.12.2022.)
					План	Реализација	
1	2	3	4	5	6	7	8
	Д. КРАТКОРОЧНА РЕЗЕРВИСАЊА И КРАТКОРОЧНЕ ОБАВЕЗЕ (0432 + 0433 + 0441 + 0442 + 0449 + 0453 + 0454)	0431	93,705,710	151,002,999	98,874,494	99,717,815	101%
467	I. КРАТКОРОЧНА РЕЗЕРВИСАЊА	0432					
42, осим 427	II. КРАТКОРОЧНЕ ФИНАНСИЈСКЕ ОБАВЕЗЕ (0434 + 0435 + 0436 + 0437 + 0438 + 0439 + 0440)	0433	89,186,589	93,632,643	93,512,670	93,410,325	100%
420 (део) и 421 (део)	1. Обавезе по основу кредита према матичном, зависним и осталим повезаним лицима у земљи	0434					
420 (део) и 421 (део)	2. Обавезе по основу кредита према матичном, зависним и осталим повезаним лицима у иностранству	0435					
422 (део), 424 (део), 425 (део), и 429 (део)	3. Обавезе по основу кредита и зајмова од лица која нису домаће банке	0436	84,300,814	88,861,487	88,755,524	88,659,867	100%
422 (део), 424 (део), 425 (део) и 429 (део)	4. Обавезе по основу кредита од домаћих банака	0437	1,351,680	1,354,948	1,355,414	1,352,003	100%
423, 424 (део), 425 (део) и 429 (део)	5. Кредити, зајмови и обавезе из иностранства	0438	3,534,095	3,416,208	3,401,732	3,398,455	100%
426	6. Обавезе по краткорочним хартијама од вредности	0439					
428	7. Обавезе по основу финансијских деривата	0440					
430	III. ПРИМЉЕНИ АВАНСИ, ДЕПОЗИТИ И КАУЦИЈЕ	0441	93,401	78,500	105,000	201,903	192%
43, осим 430	IV. ОБАВЕЗЕ ИЗ ПОСЛОВАЊА (0443 + 0444 + 0445 + 0046 + 0447 + 0448)	0442	1,550,532	1,542,000	1,506,838	2,134,133	142%
431 и 433	1. Обавезе према добављачима - матична, зависна правна лица и остала повезана лица у земљи	0443					
432 и 434	2. Обавезе према добављачима - матична, зависна правна лица и остала повезана лица у иностранству	0444					
435	3. Обавезе према добављачима у земљи	0445	1,550,532	1,542,000	1,506,838	2,134,133	142%
436	4. Обавезе према добављачима у иностранству	0446					
439 (део)	5. Обавезе по меницама	0447					
439 (део)	6. Остале обавезе из пословања	0448					
44,45,46, осим 467, 47 и 48	V. ОСТАЛЕ КРАТКОРОЧНЕ ОБАВЕЗЕ (0450 + 0451 + 0452)	0449	727,050	1,118,486	1,118,486	736,213	66%
44, 45 и 46 осим 467	1. Остале краткорочне обавезе	0450	640,848	670,986	670,986	627,019	93%
47,48 осим 481	2. Обавезе по основу пореза на додатну вредност и осталих јавних прихода	0451	86,202	447,500	447,500	109,194	24%
481	3. Обавезе по основу пореза на добитак	0452					
427	VI. ОБАВЕЗЕ ПО ОСНОВУ СРЕДСТАВА НАМЕЊЕНИХ ПРОДАЈИ И СРЕДСТАВА ПОСЛОВАЊА КОЈЕ ЈЕ ОБУСТАВЉЕНО	0453					
49 (део) осим 498	VII. КРАТКОРОЧНА ПАСИВНА ВРЕМЕНСКА РАЗГРАНИЧЕЊА	0454	2,148,138	54,631,370	2,631,500	3,235,241	123%
	Б. ГУБИТАК ИЗНАД ВИСИНЕ КАПИТАЛА (0415 + 0429 + 0430 + 0431 - 0059) ≥ 0 = 0407 + 0412 - 0402 - 0403 - 0404 - 0405 - 0406 - 0408 - 0411) ≥ 0	0455					
	Е. УКУПНА ПАСИВА (0401 + 0415 + 0429 + 0430 + 0431 - 0455)	0456	561,615,729	549,994,527	559,712,940	560,399,812	100%
89	Ж. ВАНБИЛАНСНА ПАСИВА	0457					



Попуњава правно лице - предузетник

Матични број 20132248	Шифра делатности 4211	ПИБ 104260456
Назив JAVNO PREDUZEĆE PUTEVI SRBIJE BEOGRAD (ZVEZDARA)		
Седиште БЕОГРАД (ЗВЕЗДАРА), БУЛЕВАР КРАЉА АЛЕКСАНДРА 282		

ИЗВЕШТАЈ О ТОКОВИМА ГОТОВИНЕ

у периоду од 01.01.2022. до 31.12.2022. године

- у хиљадама динара

Позиција	ЛОП	Износ	
		Текућа година	Претходна година
1	2	3	4
A. ТОКОВИ ГОТОВИНЕ ИЗ ПОСЛОВНИХ АКТИВНОСТИ			
I. Приливи готовине из пословних активности (1 до 4)	3001	66.635.471	68.172.429
1. Продаја и примљени аванси у земљи	3002	323.130	290.030
2. Продаја и примљени аванси у иностранству	3003		
3. Примљене камате из пословних активности	3004	1.859	2.949
4. Остали приливи из редовног пословања	3005	66.310.482	67.879.450
II. Одливи готовине из пословних активности (1 до 8)	3006	52.763.451	54.013.787
1. Исплате добављачима и дати аванси у земљи	3007	45.327.717	47.667.299
2. Исплате добављачима и дати аванси у иностранству	3008	24.361	2.225
3. Зараде, накнаде зарада и остали лични расходи	3009	3.107.237	2.732.773
4. Плаћене камате у земљи	3010	100.418	146.856
5. Плаћене камате у иностранству	3011		
6. Порез на добитак	3012		
7. Одливи по основу осталих јавних прихода	3013	4.203.718	3.464.634
8. Остали одливи из пословних активности	3014		
III. Нето прилив готовине из пословних активности (I - II)	3015	13.872.020	14.158.642
IV. Нето одлив готовине из пословних активности (II - I)	3016		
Б. ТОКОВИ ГОТОВИНЕ ИЗ АКТИВНОСТИ ИНВЕСТИРАЊА			
I. Приливи готовине из активности инвестирања (1 до 5)	3017	4	23
1. Продаја акција и удела	3018		
2. Продаја нематеријалне имовине, некретнина, постројења, опреме и биолошких средстава	3019		
3. Остали финансијски пласмани	3020	4	23
4. Примљене камате из активности инвестирања	3021		
5. Примљене дивиденде	3022		
II. Одливи готовине из активности инвестирања (1 до 3)	3023	12.999.211	11.837.425
1. Куповина акција и удела	3024		
2. Куповина нематеријалне имовине, некретнина, постројења, опреме и биолошких средстава	3025	12.999.211	11.837.425

XIV
JAVNO PREDUZEĆE "PUTEVI SRBIJE"
Број 953-6495/23-3
Датум 21-03-2023
Београд, Булевар краља Александра 282

Позиција	АОП	Износ	
		Текућа година	Претходна година
1	2	3	4
3. Остали финансијски пасиви	3026		
III. Нето прилив готовине из активности инвестирања (I - II)	3027		
IV. Нето одлив готовине из активности инвестирања (II - I)	3028	12.999.207	11.837.402
в. ТОКОВИ ГОТОВИНЕ ИЗ АКТИВНОСТИ ФИНАНСИРАЊА			
1. Приливи готовине из активности финансирања (1 до 7)	3029		
1. Увећање основног капитала	3030		
2. Дугорочни кредити у земљи	3031		
3. Дугорочни кредити у иностранству	3032		
4. Краткорочни кредити у земљи	3033		
5. Краткорочни кредити у иностранству	3034		
6. Остале дугорочне обавезе	3035		
7. Остале краткорочне обавезе	3036		
II. Одливи готовине из активности финансирања (1 до 8)	3037	1.612.625	1.332.798
1. Откуп сопствених акција и удела	3038		
2. Дугорочни кредити у земљи	3039	1.467.082	1.243.842
3. Дугорочни кредити у иностранству	3040		
4. Краткорочни кредити у земљи	3041		
5. Краткорочни кредити у иностранству	3042		
6. Остале обавезе	3043	33.603	20.843
7. Финансијски плаћег	3044	111.940	68.113
8. Исплаћена дивиденде	3045		
III. Нето прилив готовине из активности финансирања (I - II)	3046		
IV. Нето одлив готовине из активности финансирања (II - I)	3047	1.612.625	1.332.798
Г. СВЕГА ПРИЛИВ ГОТОВИНЕ (3001 + 3017 + 3029)	3048	66.635.475	68.172.452
Д. СВЕГА ОДЛИВ ГОТОВИНЕ (3006 + 3023 + 3037)	3049	67.375.287	67.184.010
Ђ. НЕТО ПРИЛИВ ГОТОВИНЕ (3048 - 3049) ≥ 0	3050		988.442
Е. НЕТО ОДЛИВ ГОТОВИНЕ (3049 - 3048) ≥ 0	3051	739.812	
Ж. ГОТОВИНА НА ПОЧЕТКУ ОБРАЧУНСКОГ ПЕРИОДА	3052	2.575.198	1.586.756
З. ПОЗИТИВНЕ КУРСНЕ РАЗЛИКЕ ПО ОСНОВУ ПРЕРАЧУНА ГОТОВИНЕ	3053		
И. НЕГАТИВНЕ КУРСНЕ РАЗЛИКЕ ПО ОСНОВУ ПРЕРАЧУНА ГОТОВИНЕ	3054		
Ј. ГОТОВИНА НА КРАЈУ ОБРАЧУНСКОГ ПЕРИОДА (3050 - 3051 + 3052 + 3053 - 3054)	3055	1.835.386	2.575.198

Образак прописан Правилником о садржини и форми образаца финансијских извештаја и садржини и форми образаца Статистичког извештаја за привредно друштво, занатлике и предузетнике („Службени гласник РС“ бр. 89/2020).



Предузеће: ЈП "Путеви Србије"
Матични број: 20132248

Образак 16.

ИЗВЕШТАЈ О ТОКОВИМА ГОТОВИНЕ
у периоду од 01.01. до 31.12.2022. године*

у 000 динара

ПОЗИЦИЈА	АОП	Реализација 01.01-31.12.2021. Претходна година	План за 01.01.- 31.12.2022. Текућа година	01.01-31.12.2022. године*		Процент реализације 01.01-31.12.2022. / План 01.01-31.12.2022.
				План	Реализација	
1	2	3	4	5	6	7
A. ТОКОВИ ГОТОВИНЕ ИЗ ПОСЛОВНИХ АКТИВНОСТИ						
I. Приливи готовине из пословних активности (1 до 4)	3001	68,172,429	65,682,625	65,682,625	66,635,471	101%
1. Продаја и примљени аванси у земљи	3002	290,030	315,283	315,283	323,130	102%
2. Продаја и примљени аванси у иностранству	3003					
3. Примљене камате из пословних активности	3004	2,949	2,500	2,500	1,859	
4. Остали приливи из редовног пословања	3005	67,879,450	65,364,842	65,364,842	66,310,482	101%
II. Одливи готовине из пословних активности (1 до 8)	3006	54,013,787	51,698,641	51,698,641	52,763,451	102%
1. Исплате добављачима и дати аванси у земљи	3007	47,667,299	44,429,000	44,429,000	45,327,717	102%
2. Исплате добављачима и дати аванси у иностранству	3008	2,225	24,361	24,361	24,361	100%
3. Зараде, накнаде зарада и остали лични расходи	3009	2,732,773	3,150,625	3,150,625	3,107,237	99%
4. Плаћене камате у земљи	3010	146,856	94,655	94,655	100,418	106%
5. Плаћене камате у иностранству	3011					
6. Порез на добитак	3012					
7. Одливи по основу осталих јавних прихода	3013	3,464,634	4,000,000	4,000,000	4,203,718	105%
8. Остали одливи из пословних активности	3014					
III. Нето прилив готовине из пословних активности (I - II)	3015	14,158,642	13,983,984	13,983,984	13,872,020	99%
IV. Нето одлив готовине из пословних активности (II - I)	3016					
B. ТОКОВИ ГОТОВИНЕ ИЗ АКТИВНОСТИ ИНВЕСТИРАЊА						
I. Приливи готовине из активности инвестирања (1 до 5)	3017	23	4	4	4	
1. Продаја акција и удела	3018					
2. Продаја нематеријалне имовине, некретнина, постројења, опреме и биолошких средстава	3019					
3. Остали финансијски пласмани	3020	23	4	4	4	100%
4. Примљене камате из активности инвестирања	3021					
5. Примљене дивиденде	3022					
II. Одливи готовине из активности инвестирања (1 до 3)	3023	11,837,425	13,193,600	13,193,600	12,999,211	99%
1. Куповина акција и удела	3024					
2. Куповина нематеријалне имовине, некретнина, постројења, опреме и биолошких средстава	3025	11,837,425	13,193,600	13,193,600	12,999,211	99%
3. Остали финансијски пласмани	3026					
III. Нето прилив готовине из активности инвестирања (I - II)	3027					
IV. Нето одлив готовине из активности инвестирања (II - I)	3028	11,837,402	13,193,596	13,193,596	12,999,207	99%

ИЗВЕШТАЈ О СТЕПЕНУ РЕАЛИЗАЦИЈЕ ПРОГРАМА ПОСЛОВАЊА ЈП „ПУТЕВИ СРБИЈЕ“ ЗА 2022. ГОДИНУ

ПОЗИЦИЈА	АОП	Реализација 01.01-31.12.2021. Претходна година	План за 01.01.- 31.12.2022. Текућа година	01.01-31.12.2022. године*		Процент реализације 01.01-31.12.2022. / План 01.01-31.12.2022.
				План	Реализација	
1	2	3	4	5	6	7
В. ТОКОВИ ГОТОВИНЕ ИЗ АКТИВНОСТИ ФИНАНСИРАЊА						
I. Приливи готовине из активности финансирања (1 до 7)	3029	0	0	0	0	
1. Увећање основног капитала	3030					
2. Дугорочни кредити у земљи	3031					
3. Дугорочни кредити у иностранству	3032					
4. Краткорочни кредити у земљи	3033					
5. Краткорочни кредити у иностранству	3034					
6. Остале дугорочне обавезе	3035					
7. Остале краткорочне обавезе	3036					
II. Одливи готовине из активности финансирања (1 до 8)	3037	1,332,798	1,562,977	1,562,977	1,612,625	103%
1. Откуп сопствених акција и удела	3038					
2. Дугорочни кредити у земљи	3039	1,243,842	1,364,910	1,364,910	1,467,082	107%
3. Дугорочни кредити у иностранству	3040					
4. Краткорочни кредити у земљи	3041					
5. Краткорочни кредити у иностранству	3042					
6. Остале обавезе	3043	20,843	31,175	31,175	33,603	108%
7. Финансијски лизинг	3044	68,113	166,892	166,892	111,940	67%
8. Исплаћене дивиденде	3045					
III. Нето прилив готовине из активности финансирања (I - II)	3046					
IV. Нето одлив готовине из активности финансирања (II - I)	3047	1,332,798	1,562,977	1,562,977	1,612,625	103%
Г. СВЕГА ПРИЛИВ ГОТОВИНЕ (3001 + 3017 + 3029)	3048	68,172,452	65,682,629	65,682,629	66,635,475	101%
Д. СВЕГА ОДЛИВ ГОТОВИНЕ (3006 + 3023 + 3037)	3049	67,184,010	66,455,218	66,455,218	67,375,287	101%
Ђ. НЕТО ПРИЛИВ ГОТОВИНЕ (3048 - 3049) ≥ 0	3050	988,442				
Е. НЕТО ОДЛИВ ГОТОВИНЕ (3049 - 3048) ≥ 0	3051		772,589	772,589	739,812	96%
Ж. ГОТОВИНА НА ПОЧЕТКУ ОБРАЧУНСКОГ ПЕРИОДА	3052	1,586,756	2,575,198	2,575,198	2,575,198	100%
З. ПОЗИТИВНЕ КУРСНЕ РАЗЛИКЕ ПО ОСНОВУ ПРЕРАЧУНА ГОТОВИНЕ	3053					
И. НЕГАТИВНЕ КУРСНЕ РАЗЛИКЕ ПО ОСНОВУ ПРЕРАЧУНА ГОТОВИНЕ	3054					
Ј. ГОТОВИНА НА КРАЈУ ОБРАЧУНСКОГ ПЕРИОДА (3050 - 3051 + 3052 + 3053 - 3054)	3055	2,575,198	1,802,609	1,802,609	1,835,386	102%

Предузеће: ЈП "Путеви Србије"
Матични број: 20132248

Образак 2

ТРОШКОВИ ЗАПОСЛЕНИХ

(у динарима)

Р. бр.	Трошкови запослених	Реализација 01.01-31.12.2021. Претходна година	План за 01.01-31.12.2022. Текућа година	01.01-31.12.2022. године*		Процент реализације (реализација / план 31.12.2022*)
				План	Реализација	
1.	Маса НЕТО зарада (зарада по одбитку припадајућих пореза и доприноса на терет запосленог)	1,553,093,651	1,958,880,035	1,958,880,035	1,744,660,165	89%
2.	Маса БРУТО 1 зарада (зарада са припадајућим порезом и доприносима на терет запосленог)	2,151,999,047	2,716,893,252	2,716,893,252	2,418,343,336	89%
3.	Маса БРУТО 2 зарада (зарада са припадајућим порезом и доприносима на терет послодавца)	2,509,391,361	3,155,671,512	3,155,671,512	2,806,892,434	89%
4.	Број запослених по кадровској евиденцији - УКУПНО**	2,135	2,352	2,352	2,213	94%
4.1.	- на неодређено време	1,922	2,117	2,117	1,992	94%
4.2.	- на одређено време	213	235	235	221	94%
5	Накнаде по уговору о делу	3,473,769	4,000,000	4,000,000	3,394,843	85%
6	Број прималаца накнаде по уговору о делу	5	5	5	5	100%
7	Накнаде по ауторским уговорима	/	/	/	/	/
8	Број прималаца накнаде по ауторским уговорима	/	/	/	/	/
9	Накнаде по уговору о привременим и повременим пословима	/	/	/	/	/
10	Број прималаца накнаде по уговору о привременим и повременим пословима	/	/	/	/	/
11	Накнаде физичким лицима по основу осталих уговора	/	/	/	/	/
12	Број прималаца накнаде по основу осталих уговора	/	/	/	/	/
13	Накнаде члановима скупштине	/	/	/	/	/
14	Број чланова скупштине	/	/	/	/	/
15	Накнаде члановима Комисије за ревизију	/	1,886,796	1,886,796	1,530,372	81%
16	Број чланова Комисије за ревизију	/	3	3	3	100%
17	Накнаде члановима надзорног одбора	6,054,505	6,581,904	6,581,904	6,532,523	99%
18	Број чланова надзорног одбора	5	5	5	5	100%
19	Превоз запослених на посао и са посла	155,420,015	190,000,000	190,000,000	188,751,175	99%
20	Дневнице на службеном путу	20,294,203	27,000,000	27,000,000	30,177,144	112%
21	Накнаде трошкова на службеном путу□	426,723	1,600,000	1,600,000	1,856,177	116%
22	Отпремнина за одлазак у пензију	10,684,405	18,098,836	18,098,836	17,013,263	94%
23	Број прималаца	30	42	42	43	102%
24	Јубиларне награде	10,348,166	33,452,843	33,452,843	32,385,985	97%
25	Број прималаца	60	145	145	154	106%
26	Смештај и исхрана на терену	/	/	/	/	/
27	Помоћ радницима и породици радника	9,238,466	19,000,000	19,000,000	7,726,337	41%
28	Стипендије	1,149,444	2,000,000	2,000,000	1,753,594	88%
29	Остале накнаде трошкова запосленима и осталим физичким лицима	/	/	/	/	/
30	Трошкови стручног усавршавања запослених	4,220,477	5,000,000	5,000,000	3,156,495	63%

Предузеће: ЈП "Путеви Србије"
Матични број: 20132248

ДИНАМИКА ЗАПОСЛЕНИХ

Ред. бр.	Основ одлива / пријема кадрова	Број запослених на неодређено време			Број запослених на одређено време			Број ангажованих по основу уговора (рад ван радног односа)		
		Укупан број	Број жена	Број мушкараца	Укупан број	Број жена	Број мушкараца	Укупан број	Број жена	Број мушкараца
	Стање на дан 31.12.2021. године	1,923			210			5		
	Одлив кадрова									
1.	навести основ	1 (смрт) 6 (на лични захтев)			1 (на лични захтев) 1 (истек уговора)					
2.	пензија	13			1					
3.	отказ због повреде радне обавезе	1								
4.	прелазак са одређеног на неодређено време				9					
	Пријем									
1.	навести основ	1 (сагласност Комисије)			2 (сагласност Комисије) 3 (продужење радног века) 3 (замена)					
2.	прелазак са одређеног на неодређено време	9								
3.	повећан обим посла									
4.										
	Стање на дан 31.03.2022. године *	Укупан број	Број жена	Број мушкараца	Укупан број	Број жена	Број мушкараца	Укупан број	Број жена	Број мушкараца
		1,912	683	1229	206	99	107	5	3	2
	Одлив кадрова									
1.	навести основ	8 (лични захтев)			1 (лични захтев)					
2.	пензија	8								
3.	отказ због повреде радне обавезе									
4.	прелазак са одређеног на неодређено време				22					
	Пријем									
1.	навести основ	1 (сагласност Комисије)			3 (замена, боловање) 1 (продужење радног века) 75 (сагласност Комисије)					
2.	прелазак са одређеног на неодређено време	22								
3.	повећан обим посла									
4.										
	Стање на дан 30.06.2022. године **	Укупан број	Број жена	Број мушкараца	Укупан број	Број жена	Број мушкараца	Укупан број	Број жена	Број мушкараца
		1,919	688	1231	262	126	136	5	3	2
	Одлив кадрова									
1.	навести основ	3 (смрт) 15 (на лични захтев)			1 (истек рока на одређено време) 5 (на лични захтев)					
2.	пензија	13			1					
3.	отказ због повреде радне обавезе	1								
4.	прелазак са одређеног на неодређено време				31					
	Пријем									
1.	навести основ	1 (на основу судске пресуде)			6 (замена, боловање) 2 (продужење радног века) 46 (сагласност Комисије)					
2.	прелазак са одређеног на неодређено време	31								
3.	повећан обим посла									
4.										
	Стање на дан 30.09.2022. године **	Укупан број	Број жена	Број мушкараца	Укупан број	Број жена	Број мушкараца	Укупан број	Број жена	Број мушкараца
		1,919	697	1222	278	130	148	5	3	2



Ред. бр.	Основ одлива / пријема кадрова	Број запослених на неодређено време			Број запослених на одређено време			Број ангажованих по основу уговора (рад ван радног односа)		
		Укупан број	Број жена	Број мушкараца	Укупан број	Број жена	Број мушкараца	Укупан број	Број жена	Број мушкараца
	Одлив кадрова									
1.	навести основ	3 (на лични захтев)			2 (на лични захтев) 2 (истек рока)					
2.	пензија	9								
3.	отказ због повреде радне обавезе	2								
4.	прелазак са одређеног на неодређено време				16					
	Пријем									
1.	навести основ	1 (сагласност Комисије) 1 (на основу судске пресуде)			14 (сагласност Комисије) 6 (замена, боловање) 2 (продужење радног века)					
2.	прелазак са одређеног на неодређено време	16								
3.	повећан обим посла									
4.										
	Стање на дан 31.12.2022. године **	1,923	699	1224	280	131	149	5	3	2

*последњи дан претходног тромесечја

** последњи дан тромесечја за који се извештај доставља

Предузеће: ЈП "Путеви Србије"

Матични број: 20132248

Образац 4

Распон планираних и исплаћених зарада у периоду 01.01. до 31.12.2022*

у динарима

		План		Реализација	
		Бруто 1	Нето	Бруто 1	Нето
Запослени без пословодства	Најнижа појединачна зарада	59,904	43,923	66,790	48,750
	Највиша појединачна зарада	187,306	133,232	180,400	128,390
	Просечна зарада	123,605	88,578	123,595	88,570
Пословодство	Најнижа појединачна зарада	252,729	179,093	265,389	187,968
	Највиша појединачна зарада	339,296	239,776	313,165	221,459
	Просечна зарада	296,013	209,435	289,277	204,713

ПРИХОДИ ИЗ БУЏЕТА

у динарима

План за 2022. годину (текућа година)							Износ неутрошених средстава из ранијих година
Намена средстава	Економска класификација	Буџет (РС, АП или ЈЛС)	01.01. до 31.03.	01.01. до 30.06.	01.01. до 30.09.	01.01. до 31.12.	
Субвенција	451	РС	3,137,344,788	8,109,398,013	10,467,275,223	23,940,000,000	12,135
Остали приходи из буџета	451	РС	7,633,669	1,565,342,000	2,536,334,719	5,730,000,000	0
УКУПНО:			3,144,978,457	9,674,740,013	13,003,609,942	29,670,000,000	12,135

*Напомена: За приходе из буџета је потребно навести намену коришћења средстава

у динарима

Реализација за период 01.01 - 31.12.2022. године*							
Приход из буџета	Економска класификација	Буџет (РС, АП или ЈЛС)	Планирано	Пренето из буџета	Реализовано	Неутрошено	Износ неутрошених средстава из ранијих година
			1	2	3	4 (2-3)	
Субвенција	451	РС	23,940,000,000	22,594,059,018	22,591,520,813	2,538,205	12,135
Остали приходи из буџета	451	РС	5,730,000,000	5,145,989,076	5,145,989,076	0	0
УКУПНО:			29,670,000,000	27,740,048,094	27,737,509,889	2,538,205	12,135

Напомена: За приходе из буџета је потребно навести намену коришћења средстава

Предузеће: ЈП "Путеви Србије"
Матични број: 20132248

Образац 6

СРЕДСТВА ЗА ПОСЕБНЕ НАМЕНЕ

у динарима

Р. бр.	Позиција	План за 01.01-31.12.2021. Претходна година	Реализација 01.01-31.12.2021. Претходна година	План за 01.01-31.12.2022. Текућа година	01.01. - 31.12.2022.		Процент реализације 01.01. -31.12.2022. / план 01.01. -31.12.2022.
					План	Реализација	
1.	Спонзорство						
2.	Донације						
3.	Хуманитарне активности	1,000,000		1,000,000	1,000,000	1,851,500	
4.	Спортске активности						
5.	Репрезентација	2,000,000	2,153,094	2,000,000	2,000,000	1,069,838	53%
6.	Реклама и пропаганда	33,600,000	19,074,211	33,600,000	33,600,000	32,316,718	96%
7.	Остало						

Програмом пословања за 2022. годину за позицију 6. Реклама и пропаганда планирано је 33,6 милиона динара, од чега се 20 милиона динара односи на Рекламну кампању у циљу повећања коришћења електронске наплате путарине.

Редни број	Спонзорство			Донације			Хуманитарне активности		
	1	2	3	4	5	6	7	8	9
	Прималац	Намена	Износ	Прималац	Намена	Износ	Прималац	Намена	Износ
План за 2022. годину (01.01. - 31.12.2022.)									
								Летњи камп за децу запослених радника ЈП "Путеви Србије"	1,000,000
	Програмом пословања ЈП "Путеви Србије" за 2022. годину нису планирана средства за спонзорство и донације, док су за хуманитарне активности планирана у износу од 1.000.000 динара, и то у трећем кварталу.								
Период 01.01. - 31.12.2022.									
	У јулу 2022. године на позицији хуманитарне активности реализован је износ од 1.851.500 динара који се односи на Летњи камп за децу запослених радника ЈП "Путеви Србије".								

Предузеће: ЈП "Путеви Србије"
Матични број: 20132248

Образак 7.

РАСПОДЕЛА ОСТВАРЕНЕ ДОБИТИ / ПОКРИЋЕ ГУБИТКА

ОДЛУКЕ О РАСПОДЕЛИ ОСТВАРЕНЕ ДОБИТИ ИЛИ ПОКРИЋУ ГУБИТКА

Добитак / губитак из пословне године	Правни основ				Нето резултат		Расподела остварене добити / покриће губитка				
	Датум доношења одлуке	Број одлуке НО / Скупштине	Датум добиања сагласности оснивача	Број акта којим је добиаена сагласности оснивача	Добитак / Губитак	Укупно остварена добит/губитак (у динарима)	Добит - за буџет		Преостала добит / начин покрића губитка		
							% добити	Износ (у динарима)	% добити	Износ (у динарима)	Опис
2020	19.10.2021.	953-23385/21-5	02.12.2021.	05 Број: 41-11101/2021	Добитак	5,147,969,245			100%	5,147,969,245	за покриће губитака из ранијих година
2021					Губитак	4,992,801,473					
2022					Губитак	4,078,205,640					

Напомена: Потребно је попунити табелу за последњих пет година

УПЛАТЕ У БУЏЕТ ПО ОСНОВУ ОДЛУКА О РАСПОДЕЛИ ДОБИТИ

Година уплате	Уплата по основу добити		Основ уплате	
	Износ	Датум уплате	Број одлуке	Опис*
Н (текућа)				
	= Укупно			
Н - 1				
	= Укупно			
Н - 2				
	= Укупно			
Н - 3				
	= Укупно			
Н - 4				
	= Укупно			

* Добит из претходне године, добит из ранијих година, расподела нераспоређене добити...

Матични број: 20132248

Образац 8.

Кредитна задуженост ЈП "Путеви Србије"

Кредитор	Назив кредита / Пројекта	Валута	Уговорени износ кредита	Гаранција државе Да/Не	Стање кредитне задужености на 31.12.2021. године у оригиналној валути	Стање кредитне задужености на 31.12.2021. године у динарима	Стање кредитне задужености на 31.12.2022. године у оригиналној валути	Стање кредитне задужености на 31.12.2022. године у динарима	Рок отплате без периода чека	Период чека	Датум прве отплате	Каматна стопа	Број отплата током једне године	Плаћања по кредиту за текућу годину (у динарима)								
														Главница први квартал	Главница други квартал	Главница трећи квартал	Главница четврти квартал	Камата први квартал	Камата други квартал	Камата трећи квартал	Камата четврти квартал	
Домаћи кредитор																						
Панонска Банка (Banca Intesa)	По уговору о репрограмирању дуга број 2510000393	УСД	9,226,894.76	Не	1,537,815.86	159,819,358.63	1,025,210.60	112,928,485.41	18	2	01.05.2007.	6.75%	2		30,102,769.52		31,785,857.63		6,079,110.30		5,378,559.63	
Поштанска штедионица	По уговору о одржавању текуће ликвидности ЈП "Путеви Србије"	ЕУР	30,000,000.00	Не	21,750,000.00	2,557,410,675.00	12,000,000.00	1,407,868,800.00	4	1	27.06.2020.	3.50%	12	264,593,250.00	264,664,725.00	264,082,425.00	351,932,475.00	18,341,316.76	16,662,250.93	17,302,758.00	15,965,376.17	
Поштанска штедионица	По уговору о одржавању текуће ликвидности ЈП "Путеви Србије"	ЕУР	8,000,000.00	Не	6,127,659.53	720,503,075.62	3,914,893.52	459,304,703.51	4.5	6 месеци	24.07.2020.	3.50%	12	60,049,533.34	60,065,754.61	59,933,601.43	79,871,201.90	5,448,263.50	4,840,290.70	5,181,339.94	4,958,266.68	
Укупно домаћи кредитор:							1,980,101,988.92															
Страни кредитор																						
Зајам ЕИБ од 37 милиона ЕУР 21386	Бр. 21386 - Хитна санација саобраћаја	ЕУР	37,000,000.00	Да	2,245,161.48	263,990,801.66	466,666.75	54,750,463.11	15	5	05.07.2007.	5.07%	6	106,142,268.26	37,991,096.17	27,460,462.94	37,954,940.76	5,078,277.40	1,983,135.29	2,088,368.24	990,623.25	
Зајам ЕИБ од 95 милиона ЕУР	Бр. 21631 - Рехабилитација постојећих путева	ЕУР	95,000,000.00	Да	23,579,999.91	2,772,585,907.42	17,246,666.57	2,023,420,313.99	15	5	15.02.2009.	4.74%	2	373,455,767.06		372,677,717.06		61,518,551.16		53,095,164.80		
Зајам ЕИБ од 120 милиона ЕУР	Бр. 22550 - Пројекат европских путева Б	ЕУР	120,000,000.00	Да	82,491,111.08	9,699,478,072.12	75,771,111.08	8,889,648,602.57	18	7	15.02.2009.	3.33%	2	396,256,224.00		395,430,672.00		215,167,523.53		205,841,516.34		
Зајам ЕБРД од 80 милиона ЕУР	Бр. 36651 - Обилазница око Београда	ЕУР	80,000,000.00	Да	14,915,825.63	1,753,834,100.81	7,457,912.89	874,980,239.25	12	5	17.01.2012.	1.39%	2	439,777,079.77		439,011,152.13		4,331,022.29		3,102,784.41		
Зајам ЕИБ од 33 милиона ЕУР	Бр. 24036 - Санација моста Газела	ЕУР	33,000,000.00	Да	19,966,666.67	2,347,722,597.06	17,766,666.67	2,084,427,973.72	15	5	16.08.2015.	4.02%	2	129,726,740.00		129,452,730.00		47,097,213.94		44,413,349.89		
Зајам ЕИБ од 33 милиона ЕУР	Бр. 24037 - Рехабилитација путева и мостова Б2	ЕУР	33,000,000.00	Да	21,000,000.00	2,469,224,100.00	18,800,000.00	2,205,661,120.00	15	5	15.02.2015.	3.10%	2	129,726,740.00		129,452,730.00		48,762,138.72		46,088,448.21		
Зајам ЕИБ од 40 милиона ЕУР	Бр. 25748 - Обилазница око Београда, сектор Б	ЕУР	40,000,000.00	Да	37,388,888.91	4,396,264,074.70	36,222,222.25	4,249,678,047.70	17	7	18.02.2019.	3.54%	2	68,794,482.94		68,649,174.61		62,147,232.89		60,653,312.55		
Зајам ЕИБ од 60 милиона ЕУР	Бр. 24134 - Обилазница око Београда, сектор А	ЕУР	60,000,000.00	Да	53,975,000.00	6,346,493,847.50	51,775,000.00	6,074,367,260.00	18	5	16.08.2017.	1.38%	2	129,726,740.00		129,452,730.00		72,892,042.44		71,036,936.10		
Укупно страни кредитор:							26,456,934,020.35															
Укупно кредитно задужење					283,440,313.21	33,487,326,610.52	241,421,139.73	28,437,036,009.26							2,098,248,825.37	392,824,345.30	2,015,603,395.17	501,544,475.29	540,783,582.63	29,564,787.22	508,803,978.48	27,292,825.73
од чега за ликвидност					ЕУР	27,877,659.53		15,914,893.52	1,867,173,503.51													
од чега за ликвидност					УСД	1,537,815.86		1,025,210.60														
од чега за капиталне пројекте					ЕУР	1,537,815.86		1,025,210.60	26,569,862,505.75													
од чега за капиталне пројекте					УСД	255,562,653.68		225,506,246.21														

*За стране кредите је неопходно навести износ и у оригиналној валути.

Курс на дан 31.12.2022. (НБС, Курсна листа бр. 251 за званични средњи курс динара)

1 ЕУР =	117.3224	динара
1 УСД =	110.1515	динара

Предузеће: ЈП "Путеви Србије"
Матични број: 20132248

Образак 9

ГОТОВИНСКИ ЕКВИВАЛЕНТИ И ГОТОВИНА

СТАЊЕ НА ДАН	АОП	Врста средстава (текући рачун, благајна, девизни рачун, акредитиви..)	Назив банке	Износ у оригиналној валути	Износ у динарима
1	2	3	4	5	6
31.12.2021.	068	Текући рачун	Управа за трезор	РСД	2,479,152,594.35
	068	Текући рачун	АИК банка	РСД	22,084,350.22
	068	Текући рачун	Societe Generale Banka	РСД	
	068	Текући рачун	Marfin Banka	РСД	
	068	Текући рачун	Banca Intesa	РСД	484,890.09
	068	Текући рачун	UniCredit Банка	РСД	435,418.70
	068	Текући рачун	Raiffeisen Банка	РСД	58,950.70
	068	Текући рачун	Војвођанска банка	РСД	
	068	Текући рачун	Поштанска штедионица	РСД	
	068	Динарска благајна путарине	ЈППС	РСД	50,313,853.00
	068	Девизни рачун Министарство финансија - Управа за трезор	ЈППС	РСД	3,546,690.26
	068	Девизна благајна мењача	ЈППС	РСД	12,298,970.11
	068	Платне картице	ЈППС	РСД	6,821,887.93
		Укупно у динарима			
31.03.2022.	068	Текући рачун	Управа за трезор	РСД	2,141,026,389.12
	068	Текући рачун	АИК банка	РСД	6,431,479.09
	068	Текући рачун	Societe Generale Banka	РСД	
	068	Текући рачун	Marfin Banka	РСД	
	068	Текући рачун	Banca Intesa	РСД	
	068	Текући рачун	UniCredit Банка	РСД	15,140.00
	068	Текући рачун	Raiffeisen Банка	РСД	
	068	Текући рачун	Војвођанска банка	РСД	
	068	Текући рачун	Поштанска штедионица	РСД	
	068	Динарска благајна путарине	ЈППС	РСД	37,670,188.00
	068	Девизни рачун Министарство финансија - Управа за трезор	ЈППС	РСД	3,651,221.40
	068	Девизна благајна мењача	ЈППС	РСД	11,167,116.59
	068	Платне картице	ЈППС	РСД	8,816,790.93
		Укупно у динарима			

СТАЊЕ НА ДАН	АОП	Врста средстава (текући рачун, благајна, девизни рачун, акредитиви..)	Назив банке	Износ у оригиналној валути	Износ у динарима
1	2	3	4	5	6
30.06.2022.	068	Текући рачун	Управа за трезор	РСД	384,367,272.50
	068	Текући рачун	АИК банка	РСД	32,549,122.56
	068	Текући рачун	Societe Generale Banka	РСД	
	068	Текући рачун	Marfin Banka	РСД	
	068	Текући рачун	Banca Intesa	РСД	428,799.87
	068	Текући рачун	UniCredit Банка	РСД	1,109,675.73
	068	Текући рачун	Raiffeisen Банка	РСД	77,460.00
	068	Текући рачун	Војвођанска банка	РСД	
	068	Текући рачун	Поштанска штедионица	РСД	
	068	Динарска благајна путарине	ЈППС	РСД	49,476,877.00
	068	Девизни рачун Министарство финансија - Управа за трезор	ЈППС	РСД	3,651,221.40
	068	Девизна благајна мењача	ЈППС	РСД	25,504,896.76
	068	Платне картице	ЈППС	РСД	14,363,725.81
		Укупно у динарима			
30.09.2022.	068	Текући рачун	Управа за трезор	РСД	146,846,181.67
	068	Текући рачун	АИК банка	РСД	15,940,948.89
	068	Текући рачун	Societe Generale Banka	РСД	
	068	Текући рачун	Marfin Banka	РСД	
	068	Текући рачун	Banca Intesa	РСД	430,204.87
	068	Текући рачун	UniCredit Банка	РСД	384,518.43
	068	Текући рачун	Raiffeisen Банка	РСД	2,866,853.30
	068	Текући рачун	Војвођанска банка	РСД	
	068	Текући рачун	Поштанска штедионица	РСД	
	068	Динарска благајна путарине	ЈППС	РСД	50,288,846.00
	068	Девизни рачун Министарство финансија - Управа за трезор	ЈППС	РСД	7,296,508.25
	068	Девизна благајна мењача	ЈППС	РСД	16,903,387.96
	068	Платне картице	ЈППС	РСД	12,557,758.93
		Укупно у динарима			

СТАЊЕ НА ДАН	АОП	Врста средстава (текући рачун, благајна, девизни рачун, акредитиви..)	Назив банке	Износ у оригиналној валути	Износ у динарима
1	2	3	4	5	6
31.12.2022.	068	Текући рачун	Управа за трезор	РСД	1,697,358,084.47
	068	Текући рачун	АИК банка	РСД	19,734,058.65
	068	Текући рачун	Societe Generale Banka	РСД	
	068	Текући рачун	Marfin Banka	РСД	
	068	Текући рачун	Banca Intesa	РСД	479,264.87
	068	Текући рачун	UniCredit Банка	РСД	466,137.26
	068	Текући рачун	Raiffeisen Банка	РСД	1,543,136.55
	068	Текући рачун	Војвођанска банка	РСД	
	068	Текући рачун	Поштанска штедионица	РСД	
	068	Динарска благајна путарине	ЈППС	РСД	74,357,279.00
	068	Девизни рачун Министарство финансија - Управа за трезор	ЈППС	РСД	7,183,879.56
	068	Девизна благајна мењача	ЈППС	РСД	17,326,958.05
	068	Платне картице	ЈППС	РСД	16,937,129.93
		Укупно у динарима			

Образац 10

ИЗВЕШТАЈ О ИНВЕСТИЦИЈАМА

у 000 дин

Редни број	Назив инвестиционог улагања	Извор средстава ¹	Година почетка финансирања	Година завршетка финансирања	Укупна вредност	Износ инвестиционог улагања закључно са претходном годином
ЕКСПРОПРИЈАЦИЈА						
	Е-75, ГОРЊЕ ПОЉЕ - ЦАРИЧИНА ДОЛИНА	4	2008			150,639
	Е-75, ЦАРИЧИНА ДОЛИНА - ВЛАДИЧИН ХАН	4	2008			209,287
	Е-75, ВЛАДИЧИН ХАН - ДОЊИ НЕРЕДОВАЦ	4	2008			615,777
	Е-75, ЛЕВОСОЈЕ - ГРАНИЦА МАКЕДОНИЈЕ	4	2008			196,767
	Е-75, ОБИЛАЗНИЦА ОКО БЕОГРАДА	4	2008			844,797
	Е-80, ПРОСЕК - ЦРВЕНА РЕКА	4	2008			634,515
	Е-80, ЦРВЕНА РЕКА - ЧИФЛИК	4	2008			77,477
	Е-80, ЧИФЛИК - СТАНИЧЕЊЕ, ПИРОТ ИСТОК	4	2008			335,364
	Е-75, У КРАК И ОБИЛАЗНИЦА ОКО НОВОГ САДА	4	2008			664,409
	Е-763, ЛАЈКОВАЦ - ЉИГ	4	2008			427,156
	Е-763, ОБРЕНОВАЦ - УБ	4	2008			252,637
	ЕКСПРОПРИЈАЦИЈА ВРЧИН	1	2008			30,228
	Е-75, ГРАБОВНИЦА-ГРДЕЛИЦА	4	2016			805,059
	Е-75, ГРДЕЛИЦА-ЦАРИЧИНА ДОЛИНА	4	2016			120,520
	СУРЧИН-ОБРЕНОВАЦ	4	2016			17,993,626
	РЕХАБИЛИТАЦИЈА ДРЖАВНИХ ПУТЕВА	4	2016			348,126
	Е-763, ПРЕЉИНА - ПОЖЕГА	4	2018			1,334,457
	АУТОПУТ РУМА-НОВИ САД	4	2018			889,954
	Е-761, ПОЈАТЕ-ПРЕЉИНА	4	2018			469
	АУТОПУТ Е-80, НИШ-МЕРДАРЕ	4	2018			1,588,357
	ОСТАЛА УЛАГАЊА					1,212,894
	УКУПНО ЕКСПРОПРИЈАЦИЈА:					28,732,515

ИЗВЕШТАЈ О СТЕПЕНУ РЕАЛИЗАЦИЈЕ ПРОГРАМА ПОСЛОВАЊА ЈП „ПУТЕВИ СРБИЈЕ“ ЗА 2022. ГОДИНУ

СТУДИЈЕ, ПРОЈЕКТИ И ТЕХНИЧКА ДОКУМЕНТАЦИЈА						
Уговорено до 2016. године						
Идејни пројекат дела магистралног пута М-25, Ниш-Приштина, Обилазница Прокупља	1	2010.	2015.	49,324	67,075	
Идејни и главни пројекат, Е-75 - Хртковци	1	2011.	2015.	59,000	62,600	
Техничка контрола Главног пројекта, Е-75 - Хртковци	1	2011.	2015.	28,851	29,731	
Идејни и главни пројекат, Хртковци - река Сава	1	2011.	2015.	41,300	43,976	
Техничка контрола Главног пројекта, Хртковци - река Сава	1	2011.	2015.	1,876	2,448	
СВЕГА :	1			180,351	205,830	
Програм радова за 2016. год.						
Генерални пројекат са Претходном студијом обилазнице Лајковца на д.п. ИБ реда бр. 27 (М-4).	1	2015.	2016.	6,456	12,772	
Иновирање Идејног и Главног пројекта за деоницу државног пута ИБ-19: Ердевик - Нештин, Л = 7,8 км	1	2015.	2016.	6,900	23,047	
Идејни пројекат реконструкције д. п. ИБ реда бр. 29 (М-8), деоница: Аљиновићи - Говеђак, км 323+832 - км 330+023 (Л = 6,19 км)	1	2015.	2016.	5,016	8,694	
Идејни пројекат реконструкције д. п. ИБ реда бр. 29 (М-8), деоница: Каменолом - Сјеница км 332+423 - км 337+678 (Л = 5,26 км)	1	2015.	2016.	5,016	8,694	
Главни пројекат побољшања д. п. ПА реда бр. 223 (Р-244), деоница: Ресник - Доњи Стрижевац, км 0+040,38 - км 0+044,28, Л = 3,90 км	1	2015.	2016.	1,476	1,550	
Идејни пројекат са Студијом оправданости измештања д. п. ИБ реда бр.29 (М-8), Нови Пазар - Сјеница, деоница: Беле воде - Голијски пут (Л = 9,22 км)	1	2015.	2016.	25,610	54,972	
Техничка контрола Главног пројекта за деоницу државног пута ИБ-19: Ердевик-Нештин, Л = 7,8 км	1	2016.	2016.			
Техничка контрола Главног пројекта побољшања д. п. ПА реда бр. 223 (Р-244), деоница: Ресник - Доњи Стрижевац, км 0+040,38 - км 0+044,28, Л = 3,90 км	1	2016.	2016.			
Генерални пројекат са Претходном студијом оправданости Сомбор - Бездан - Колут - Бачки Брег - граница Мађарске	1	Донета одлука о обустављању поступка јавне набавке			62,113	
Главни пројекти побољшања на мрежи државних путева I реда по хитним налозима	1	2016.	2016.			
Техничка контрола Главних пројеката побољшања на мрежи државних путева I реда по хитним налозима	1	2016.	2016.			
Главни пројекти побољшања на мрежи државних путева II реда по хитним налозима:	1					1,019
Пројекат за извођење привремене везе девијације државног пута ПА-148 (Р-201) са државним путем ИБ-26 (М-19)	1	2015.	2016.	430	774	
Техничка контрола Главних пројеката побољшања на мрежи државних путева II реда по хитним налозима	1	2016.	2016.			
СВЕГА:				50,904	173,635	



	ПДР за надвожњак на д.п. II реда бр. 102 (М-22.1), између Бачке Тополе и малог Иђоша на км 70+640	1	2013.	2014.	1,440	1,440
	Главни пројекат санације друмско пешачког моста преко Јабланичког потока у Батњаку, на д. п. I Б реда бр. 115 (М-22), деоница: Рашка - Нови Пазар на км 462+944, ID 5109	1	2014.	2014.	1,176	1,176
	ТК Главног пројекта санације друмско пешачког моста преко Јабланичког потока у Батњаку, на д. п. I Б реда бр. 115 (М-22), деоница: Рашка - Нови Пазар на км 462+944, ID 5109	1	2014.	2014.	149	149
	ТК Главног пројекта рехабилитације моста преко Јарменовачке реке у Јарменовцима на д. п. II реда бр. 149 (Р-126), деоница: Топола - Рудник	1	Одустали од ЈН	Одустали од ЈН		
	Главни пројекат рехабилитације моста преко Јарменовачке реке у Јарменовцима на д. п. II реда бр. 149 (Р-126), деоница: Топола - Рудник		Одустали од ЈН	Одустали од ЈН		
	СВЕГА:				2,765	2,765
	Идејни пројекат моста на Сави код Шабца (Л = 680 м, Б = 20,4 м)		Поднет захтев за заштиту права			46,288
	Идејни пројекат са студијом оправданости моста на Дунаву код Бачке Паланке са прилазима	1	2015.	2016.	23,759	50,357
	Израда пројекта рехабилитације моста преко Нових Бара на државном путу IA реда број А1, на км: 713+680	1	2015.	2015.	1,369	1,369
	Израда пројекта рехабилитације моста преко Пута (код Параћина) на државном путу IA реда број А1, на км: 740+850	1	2015.	2015.	417,600	418,018
	Израда пројекта рехабилитације моста преко реке Тисе код Титела, на државном путу II реда број 129, деоница: Тител- Перлез	1	2016.	2016.		
	Израда Главних пројеката за санацију хитних интервенција на мостовима на д. п. I реда	1	2016.	2016.		
	Техничка контрола Главних пројеката за санацију хитних интервенција на мостовима д. п. I реда	1	2016.	2016.		
	Израда Главних пројеката за санацију хитних интервенција на мостовима на д. п. II реда	1	2016.	2016.		
	Техничка контрола Главних пројеката за санацију хитних интервенција на мостовима д. п. II реда	1	2016.	2016.		
	ТК пројекта рехабилитације моста преко Нових Бара на државном путу IA реда број А1, на км: 713+680	1	2015.	2015.	142	142
	ТК пројекта рехабилитације моста преко Пута (код Параћина) на државном путу IA реда број А1, на км: 740+850	1	2015.	2015.	50	50
	ТК пројекта рехабилитације моста преко реке Тисе код Титела, на државном путу II реда број 129, деоница: Тител- Перлез	1	2016.	2016.		4,751
	Идејни пројекат Друмско-пешачког моста преко Мијајловачке реке у Медвеђи, државни пут ПА реда бр.187, деоница: Велика Дренова-Грабовац, код км 66+627	1	2015.	2016.	984	1,604
	Главни пројекат Друмско-пешачког моста преко Мијајловачке реке у Медвеђи, државни пут ПА реда бр.187, деоница: Велика Дренова-Грабовац, код км 66+627	1	2016.	2016.		
	ТК Главног пројекат Друмско-пешачког моста преко Мијајловачке реке у Медвеђи, државни пут ПА реда бр.187, деоница: Велика Дренова-Грабовац, код км 66+627	1	2016.	2016.		
	Техничка документација за рехабилитације државног пута IB реда бр.21 са путним објектом преко реке Кладоруба, Партизански мост, деоница Пожега - Косјерић-Ваљево, км 169+650 – км 169+680	1	2016.	2016.		1,449
	ТК Техничке документације за рехабилитације државног пута IB реда бр.21 са путним објектом преко реке Кладоруба, Партизански мост, деоница Пожега-Косјерић-Ваљево, км 169+650 – км 169+680	1	2016.	2016.		
	Техничка документација за рехабилитацију државног пута IB реда бр. 21 са путним објектом преко реке Ђетиње – Лековића мост на км: 2+187 до 2+236, деоница: Пожега-Ариље	1	2016.	2016.		1,117
	ТК Пројекта рехабилитације објекта, Мост преко реке Ђетиње, Лековића мост, државни пут IB реда бр.21, деоница Пожега – Ариље, км 002+178 – км 002+236	1	2016.	2016.		
	Допуна постојећег пројекта, натпутњак преко пута, на државном путу IA реда бр.1, км 811+900.	1	2016.	2016.		
	ТК допуне постојећег пројекта, натпутњак преко пута, на државном путу IA реда бр.1, км 811+900.	1	2016.	2016.		

Допуна постојећег пројекта, мост преко реке Лугомир – лева страна, на државном путу IА реда бр.1, км 720+100	1	2016.	2016.		
ТК допуне постојећег пројекта, мост преко реке Лугомир – лева страна, на државном путу IА реда бр.1, км 720+100	1	2016.	2016.		
Главни пројекат рехабилитације моста на државном путу I-А3 реда, Кузмин-Адашевци, Надвожњак Адашевци, ИД 00004	1	Није уговорено			
ТК Главног пројекта рехабилитације моста на државном путу I-А3 реда, Кузмин-Адашевци, Надвожњак Адашевци, ИД 00004		Није уговорено			
Пројекат рехабилитације Моста на државном путу I-А1 реда, преко пута Смедеревска Паланка - Крњево	1	2015.	2015.	420	420
ТК Главног пројекта рехабилитације Моста на државном путу I-А1 реда, преко пута Смедеревска Паланка - Крњево	1	2015.	2015.	48	48
Пројекат рехабилитације Моста преко Црних Бара на државном путу IА-А1 реда, Јагодина-Ћуприја	1	2015.	2015.	624	2,876
ТК Главни пројекат рехабилитације Моста преко Црних Бара на државном путу IА-А1 реда, Јагодина-Ћуприја	1	2015.	2015.	63	63
Главни пројекат реконструкције моста преко Дрине у Љубовији на државном путу I-Б реда 28, Државна граница РС	1	2015.	2015.	1,668	1,668
ТК Главног пројекта реконструкције моста преко Дрине у Љубовији на државном путу I-Б реда 28, Државна граница РС	1	2015.	2015.	140	4,332
Главни пројекат реконструкције моста" Мехов крш" на државном путу I-Б реда 22, Рибариће-Шпиљани, на км: 513+000	1	Није уговорено			
ТК Главног пројекта реконструкције моста" Мехов крш" на државном путу I-Б реда 22, Рибариће-Шпиљани, на км: 513+000		Није уговорено			
Главни пројекат рехабилитације челичног Моста преко реке Јужне Мораве на државном путу I-Б реда број 39, Пирот-Власотинце-Лесковац	1	2015.	2016.	1,074	1,611
ТК Главног пројекта рехабилитације челичног Моста преко реке Јужне Мораве на државном путу I-Б реда број 39, Пирот-Власотинце-Лесковац	1	2015.	2016.	86	447
Пројекат рехабилитације армирано бетонског Моста преко реке Турије код села Маћедонци на државном путу I-Б реда број 39, Пирот-Медвеђе-Приштина	1	2015.	2016.	551	587
ТК Пројекта рехабилитације армирано бетонског Моста преко реке Турије код села Маћедонци на државном путу I-Б реда број 39, Пирот-Медвеђе-Приштина	1	2015.	2016.	48	160
Пројекат рехабилитације Моста преко реке Врле код села Ваљевице на државном путу I-Б реда број 40, Хан-Сурдулица-државна граница са Бугарском	1	2016.	2016.		
ТК Пројекта рехабилитације Моста преко реке Врле код села Ваљевице на државном путу I-Б реда број 40, Хан-Сурдулица-државна граница са Бугарском	1	2016.	2016.		
Пројекат рехабилитације Моста преко реке Власине код селаЋурковица на државном путу I-Б реда број 40, Владичин Хан-Сурдулица	1	2016.	2016.		
ТК Пројекта рехабилитације Моста преко реке Власине код селаЋурковица на државном путу I-Б реда број 40, Владичин Хан-Сурдулица	1	2016.	2016.		
Главни пројекат рехабилитације Моста "Лукића мост" на државном путу I-Б реда број 22, Заграђе-Горњи Милановац, на км:317+050	1	2016.	2016.		
ТК Главног пројекта рехабилитације Моста "Лукића мост" на државном путу I-Б реда број 22, Заграђе-Горњи Милановац, на км:317+050	1	2016.	2016.		168

Главни пројекат рехабилитације Моста "Ђорђевића мост" на државном путу I-Б реда број 22, Заграђе-Горњи Милановац, на км:320+400	1	2016.	2016.		
ТК Главног пројекта рехабилитације Моста "Ђорђевића мост" на државном путу I-Б реда број 22, Заграђе-Горњи Милановац, на км:320+400	1	2016.	2016.		
Пројекат рехабилитације Моста преко реке Кацер на државном путу IБ реда број 22, Ђелије-Љиг, на км: 284+170	1	2016.	2016.		1,469
ТК Пројекта рехабилитације Моста преко реке Кацер на државном путу IБ реда број 22, Ђелије-Љиг, на км: 284+170	1	2016.	2016.		
Главни пројекат рехабилитације Моста преко Великог Канала на државном путу IIА реда број 107,Богојево-Сомбор	1	2016.	2016.		
ТК Главног пројекта рехабилитације Моста преко Великог Канала на државном путу IIА реда број 107, Богојево-Сомбор	1	2016.	2016.		
Пројекат рехабилитације Моста преко Јелашничке реке на државном путу IIБ реда број 441,Сурдулица-Грамађа-Лепеница	1	2015.	2016.	918	918
ТК Пројекта рехабилитације Моста преко Јелашничке реке на државном путу IIБ реда број 441,Сурдулица-Грамађа-Лепеница	1	2016.	2016.		765
Израда Главних пројеката за санацију хитних интервенција на мостовима локалним путевима	1	2016.	2016.		114
Техничка контрола Главних пројеката за санацију хитних интервенција на мостовима на локалним путевима	1	2016.	2016.		
СВЕГА :				449,544	540,791
Главни пројекат санације потпорних зидова на државном путу IБ реда број 21, деоница: Слатина – Ваљево, км 2+930 – 3+100 лево (Л=170м) и км 2+912 – км 2+988 десно (Л=76м); деоница: Ваљево – Подбукови, км 13+140 – 13+165 десно (Л=25м) и км 19+468 – км 19+512 десно (Л=44м)	1	2015.	2015.	2,131	2,131
Клизиште-одрон "Романов мост" на Р-122, деоница: Свође-Босилеград, км 68+900	1	2010.	2014.	3,127	3,127
Техничка Контрола 13 клизишта	1	2011.	2014.	2,679	2,679
Пројекти побољшања државних путева I и II реда са санацијом нестабилних косина и клизишта и геотехничким елаборатом (2 клизишта - Неготин и Р-261)	1	2012.	2014.	4,189	4,189
Главни пројекат санације клизишта "Шаторња", на д. п. II реда бр. 149 (Р-126), деоница: Топола - Рудник, км 10+200 - км 10+796, са геотехничким елаборатом и пројектом привремене саобраћајне сигнализације.	1	2014.	2014.	1,424	1,424
ТК Главног пројекта санације клизишта "Шаторња", на д. п. II реда бр. 149 (Р-126), деоница: Топола - Рудник, км 10+200 - км 10+796, са геотехничким елаборатом и пројектом привремене саобраћајне сигнализације.	1	2014.	2014.	336	336
СВЕГА :				13,886	13,886
Израда Главног пројекта санације клизишта на државном путу IIБ-338, деоница: Варда-Мравињци, км: 20+350 до км: 20+700.	1	2015.	2015.	1,440	1,440
Израда Главног пројекта санације клизишта на државном путу IБ-26 деоница: Љубовија – Рогачица, км:16+230 до км: 16+250.	1	2015.	2015.	1,668	1,668
ТК Главног пројекта санације потпорних зидова на д. п. IБ реда бр. 13, деоница: Слатина-Ваљево, км 2+930 - 3+100 лево (Л=170 м) и км 2+912 - км 2+988 десно (Л=76 м); деоница: Ваљево-Подбукови, км 13+140 -13+165 десно (Л=25 м) и км 19+468 - км 19+512 десно (Л=44 м)	1	2015.	2015.	168	168
ТК Главног пројекта санације клизишта на државном путу IIБ-338, деоница: Варда-Мравињци, км: 20+350 до км: 20+700.	1	2015.	2015.	180	180
ТК Главног пројекта санације клизишта на државном путу IБ-26 деоница: Љубовија – Рогачица, км:16+230 до км: 6+250.	1	2015.	2015.	198	198

Израда Главних пројеката за санацију хитних интервенција на клизиштима на д. п. I реда: Израда Главног пројекта санације клизишта на државном путу IБ-23, деоница: Ужице – Чајетина у месту Бела земља, на км: 229+150	1	2015.	2016.	4,101	7,861
Техничка контрола Главних пројеката за санацију хитних интервенција на клизиштима на д. п. I реда	1	2016.	2016.		
Израда Главних пројеката за санацију хитних интервенција на клизиштима на д. п. II реда: Техничка документација за санацију клизишта на државном путу IIА број 148, деоница: Мислођин – Дражевац – Степојевац, од км: 3+200 до км: 3+700	1	2015.	2016.	5,868	11,250
Техничка контрола Главних пројеката за санацију хитних интервенција на клизиштима на д. п. II реда	1	2016.	2016.		
СВЕГА :				13,623	22,765
Студија безбедности саобраћаја на државним путевима		2015.	2015.	2,263	13,051
Студија оправданости за потребе рехабилитације и изградње бицикличке стазе на ИБ-15, Кикинда-Наково					152,055
Техно-економска анализа варијантних решења обилазница Рума					1,844
СВЕГА :				2,263	166,950
Главни пројекат побољшања укреног места државних путева IБ реда број 19 и II реда број 101 (Бечеј)	1	2014.	2016.	754	880
Главни пројекат побољшања укреног места државних путева II реда број 160 и 161 (Витково)	1	2014.	2016.	754	880
Главни пројекат побољшања укреног места државног пута II реда број 144 и локалног пута у Љубовији	1	2014.	2016.	874	1,020
Главни пројекат побољшања укреног места државног пута IБ реда број 22 и локалног пута (P-106) код Милошеве Куле	1	2014.	2016.	682	682
Главни пројекат побољшања укреног места државног пута IБ реда број 6 и локалног пута за Торник	1	2014.	2016.	754	880
Главни пројекат побољшања укреног места државног пута IБ реда број 12 са обилазницом у Бачкој Паланци	1	2014.	2016.	682	796
Главни пројекат побољшања укреног места државних путева IБ реда број 6 и II реда број 152 (Бистрица)	1	2014.	2016.	814	950
СВЕГА :	1			5,314	6,088
Пројекат независних оцена утицаја пута на настанак саобраћајне незгоде са погинулим лицима	1	2015.	2016.	12,000	19,238
Пројекат идентификације црних тачака на државним путевима за 2010-2012. годину	1	2016.	2016.		
Ревизије безбедности саобраћаја на пројектима у току	1	2015.	2015.	1,560	1,560
Пројекат снимања и оцењивања државних путева по Програму оцењивања путева EuroPAR/IRAP	1	Одустали од ЈН			
ТК Главног пројекта побољшања укреног места државних путева (Бечеј, Витково, Љубовија, Милошева кула, Торник, Бачка Паланка и Бистрица)	1	2015.	2016.	516	7,668
СВЕГА :				14,076	28,466

Студија о процени утицаја на ЖС изградње Е-70/75 Обилазница БГ деоница Добановци-Бубањ поток	1	2008.	2015.	5,310	6,390
Стратешке карте буке и загађења ваздуха на граничним прелазима и припадајућој инфраструктури - Пројекат међуграничне сарадње са Републиком Мађарском	1				
Мапирање и мерење буке, мапирање и мерење загађења ваздуха на граничним прелазима и припадајућој инфраструктури: HUSRB/1203/111/030-PERS1 NAMар	1	2014.	2014.	29,825	29,825
Одржавање web странице ЈП "Путеви Србије" везано за реализацију IPA пројекта Мађарска - Србија: HUSRB/1203/111/030-PERS5 NAMар	1	2014.	2014.	35	35
Услуге превода за енглески језик: HUSRB/1203/111/030-PERS4 NAMар	1	2014.	2014.	865	865
Организација завршне конференције и састанака и промоција пројекта на телевизији и у новинама: HUSRB/1203/111/030-PERS2 NAMар	1	2014.	2014.	728	728
Ангажовање експерта за јавне набавке по ПРАГ процедури: HUSRB/1203/111/030-PERS3 NAMар	1	2014.	2014.	918	918
СВЕГА :				37,681	38,761
Израда стратешких карата буке на државним путевима I и II реда (прва фаза), деоница Бубањ Поток - Врчин(L=9,3 km)	1	2015.	2015.	701	701
Израда стратешких карата буке на државним путевима I и II реда (прва фаза), деоница Велика Плана - Марковац (L=12,0 km)	1	2015.	2015.	462	462
Пројекат праћења стања животне средине у путном појасу на деоници Бубањ Поток - Мали Пожаревац (L=23,6 km)	1	2015.	2015.	882	882
Израда стратешких карата буке на државним путевима I и II реда, деоница Баточина - Трупале, L=116,7 km	1	2015.	2016.	3,768	3,768
Израда стратешких карата буке на државним путевима I и II реда, деоница Нови Сад петља Темерин - Бубањ Поток, L=92,8 km	1	2015.	2016.	3,412	3,412
Израда стратешких карата буке на државним путевима I и II реда, деоница Раља (Пожаревац) - Баточина, деоница Церовац - Крагујевац и деоница Баточина (Марковац) - Равни Гај, L=88,8 km	1	2015.	2016.	3,352	11,375
Израда стратешких карата буке на државним путевима I и II реда, деоница петља Орловача - Жупањац, деоница Пољанице - Љиг, деоница Пољанице (Белановица) - Љиг (Мионица) и деоница Бућин гроб - Прелина, L=83,6 km	1	2015.	2016.	3,275	3,275
Израда стратешких карата буке на државним путевима I и II реда, деоница Кузмин - за Добановце, деоница Аеродром "Никола Тесла" - БГД (петља Нови Сад), деоница БГД (Крњача) - Панчево 1 (Ковин), деоница Падинска Скела - БГД (Крњача), L=103,4 km	1	2015.	2016.	3,570	15,870
Израда стратешких карата буке на државним путевима I и II реда, деоница Кнежевићи - Чајетина, деоница Кнежевићи - Краговска стена, деоница за Марковицу - Мрчајевци, деоница Рибница - Берановац, деоница Чаири - Стопања, L=93,1 km	1	2015.	2016.	3,416	3,416
Израда стратешких карата буке на државним путевима I и II реда деоница Батајница - петља Орловача, деоница Остружница - Обреновац, деоница Мали Мокри Луг - Кружни пут (Лештане), деоница Бели Поток - Авала 1, деоница Бубањ Поток - Кружни пут (Кнежевац), L=62 km	1	2015.	2016.	1,524	1,524

Израда стратешких карата буке на државним путевима I и II реда, деоница Ваљево - Ваљево 5 (обилазница), деоница Ваљево - Иверак, деоница Ћелије - Лазаревац 2 (Чибутковица), L=18,6km	1	2015.	2016.	473	23,013
Израда стратешких карата буке на државним путевима I и II реда, деоница Ниш (Трупале) - Ниш (Горња Топоница) , деоница Врање 2 - Ристовац, деоница Мала Крсна 1 - Пожаревац 2, деоница Мали Пожаревац - Међулужје, L=46,4 km	1	2015.	2016.	1,209	32,609
Израда стратешких карата буке на државним путевима I и II реда, деоница Раковац - Нови Сад 7 (Беочин), деоница Ириг 2 (Врдник) - Рума 3 (Краљевци), деоница Шабац 4 - Шабац 5, деоница Нови Сад 4 (Бешка) - Каћ, деоница Руменка - Нови Сад 1 (Б. Петровац) L=35,4 km	1	2015.	2016.	966	33,732
Израда стратешких карата буке на државним путевима I и II реда, деоница Стара Пазова - БГД (Земун), L=26,5 km	1	2015.	2016.	657	657
Деоница Бубањ поток - Мали Пожаревац: Праћење стања животне средине у путном појасу	1	2016.	2016.		
Техничка контрола Пројекта за грађевинску дозволу аутопута Е-763, Београд - Јужни Јадран, деоница: Сурчин - Обреновац (ЈЛ = 17,00 км)	1	2017			54,662
Просторни план подручја посебне намене инфраструктурног коридора Београд - Јужни Јадран, деоница Пожега - Бољаре (граница са ЦГ), са Стратешком проценом утицаја на животну средину	1	2017			30,628
Идејни и главни пројекат Мрчајевци - Прељина	1	2017			8,646
Идејни и главни пројекат Адрани - Мрчајевци					20,253
Идејни и главни пројекат Појате - Крушевац (Кошеви)					65,278
Измене и допуне Просторног плана подручја посебне намене инфраструктурног коридора аутопута Е-761, деоница: Појате - Прељина					2,460
ИБ 21,Нови сад Рума-Шабац-ИБ 19-Шабац Лозница					65,407
ОСТАЛА УЛАГАЊА					426,927
Обилазница око Крагујевца					32,760
ИБ-брза саобраћајница Пожаревац Велико Градиште Голубац					86,156
				27,667	927,873
				798,074	2,127,810
СВЕГА :					
УКУПНО СТУДИЈЕ, ПРОЈЕКТИ И ТЕХНИЧКА ДОКУМЕНТАЦИЈА:					

ИЗГРАДЊА, РЕКОНСТРУКЦИЈА И РЕХАБИЛИТАЦИЈА						
	Коридор 10, Е-75 Извођење преосталих радова на деоници Левосоје-Прешево, км 955+700,59 до км 976+950,00, Л=20км	1	2015	радови у току	1,454,311	1,506,287
	Коридор 10, Е-75 Извођење преосталих радова на деоници Левосоје-Прешево, км 955+700,59 до км 976+950,00, Л=20км Завршни радови	1	2014	2015	83,947	137,105
	Коридор 10, Е-75 Извођење преосталих радова на деоници Левосоје-Прешево I фаза	1	2014	2014	14,996	17,696
	Мост Газела - Одржавање система за одводњавање и пречишћавање одводних вода, плаћање по коначном обрачуну	3	2010	2012	5,774,952	5,776,951
	Пројекат аутопута Е-75 (М-22), Београд - Нови Сад Лот 5: Рехабилитација постојећег моста Бешка	3	2013	2014	340,233	1,902,438
	Пројекат аутопута Е-75 (М-22), Београд - Нови Сад Лот 3 & Lot 5: Пројектовање и изградња новог моста и Рехабилитација постојећег моста Бешка Преостали радови, I приоритет (Радови у реци, Одводњавање моста и уређење обала)					457
	Пројекат аутопута Е-75 (М-22), Београд - Нови Сад Лот 1.1: Пројектовање и изградња аутопута км 108+000 - км 117+000	3	2006	2015	5,697,451	6,476,939
	Пројекат аутопута Е-75 (М-22), Београд - Нови Сад Лот 1.1: Пројектовање и изградња аутопута км 108+000 - км 117+000 Преостали радови, I део (Петља "Север")	1	2015	2016	241,115	452,962
	Обилазница око Београда, Сектор 5, Изградња тунела "Стражевица"		2007	2013	2,158,668	3,139,852
	Сектор Б.5.1 (мостови 13, 14 и 15)					632
	Обилазница око Зрењанина Изградња моста преко Бегеја					61,085
	Изградња бочних наплатних станица Жедник/Чантавир, Бачка Топола/Сента и Фекетић/Србобран					721,578
	Изградња комплекса чеоне наплатне станице на државном путу Ia реда број 1 (аутопут Е-75) на км 605+635 и базе за одржавање путева, у к.о. Врчин , општина Гроцка, град Београд	1	2016	радови у току	2,134,174	3,924,431
	Коридор 10, Аутопут Е-75 Београд-Ниш-Граница са БРЈ Македонијом, Изградња деонице: Српска Кућа - Левосоје, од км 934+354,73 до км 942+413,31 Извођење радова и пратеће консултантске услуге	1	2015	радови у току	4,052,383	8,058,736
	Коридор 10, Аутопут Е-75 Београд-Ниш-Граница са БРЈ Македонијом, Завршетак радова на петљи Бујановац I са изградњом деонице од км 933+600 до км 934+354.75 Извођење радова и пратеће консултантске услуге					144,701
	Државни пут Ib реда број 10 Изградња новог надвожњака између Малог Иђоша и Бачке Тополе на државном путу II реда бр.102 (по старом М-22.1) на км 70+640					203,007
	УКУПНО РАДОВИ:				21,952,230	32,524,857

Коридор 10, Е-75 Извођење преосталих радова на деоници Левосоје-Прешево, км 955+700,59 до км 976+950,00, Л=20км Надзор на Завршним радовима	1	2015	услуга у току	4,296	6,083
Пројекат аутопута Е-75 (М-22), Београд - Нови Сад Лот 1.1: Пројектовање и изградња аутопута км 108+000 - км 117+000 Надзор на Преосталим радовима, I део (Петља "Север")	1	2015	2016	8,256	161,098
УКУПНО УСЛУГЕ:				12,552	167,181
Надзор на рехабилитацији више мостова (рехабилитација) - преостала плаћања	3			72,988	72,988
Надзор на сектору Б.5.1 (мостови 13, 14 и 15)	3	2011	2012	2,371	4,599
Надзор на сектору Б.5.2 (траса)	3	2011	2012	3,400	3,400
Лот Б.5.3 Изградња петље Орловача и петље Петлово брдо Надзор на радовима	3	2013	услуга у току	8,370	28,335
Лот Б1-Б2-Б3.1: Изградња аутопута Е70/Е75 од петље Добановци до моста бр. 8 преко реке Саве (фаза 2 обилазнице Београда) Надзор на радовима	3	2013	услуга у току	16,495	19,614
Надзор над завршетком радова на Лот 1.1, Лот 2.2, Лот 3 и Лот 5	3	2005	2012	18,155	18,155
УКУПНО УСЛУГЕ:				121,779	147,091
Надзор на Рехабилитацији аутопута Е-75, деоница: Мали Пожаревац-Раља, од км 615+598 до км 641+479 (десни коловоз)	3	2014	2016	16,445	28,742
Лот 5: Надзор на изградњи зидова за заштиту од буке у оквиру ЛОТ-а 2: Рехабилитација аутопута Е75 - пролаз кроз Београд	3	2015	услуга у току	4,666	6,803
ЛОТ 6: Надзор на изградњи зидова за заштиту од буке на деоници аутопута Е-75 од петље Траншпед до Врчина у оквиру ЛОТ-а 2: Рехабилитација аутопута Е75 - пролаз кроз Београд	3	2016	услуга у току	2,190	2,505
Лот 8: Пројектовање и изградња денивелисане раскрснице "Нова Пазова" Техничка контрола пројекта за грађевинску дозволу и надзор на радовима	3	2017			3,851
УКУПНО УСЛУГЕ:				23,301	41,901
Коридор 10, Е-75 Наплатна станица Прешево Главни пројекат електро радова	3	2013		1,122	1,122
Идејни пројекат и Главни пројекат петље "Петлово брдо" Сектор 4 Обилазнице Београда	3	2011	2015	29,650	33,986
Ревизија Идејног пројекта петље "Петлово брдо" Сектора 4 Обилазнице Београда	3	2011	2015	1,320	1,320
Техничка контрола Главног пројекта петље "Петлово брдо" Сектора 4 Обилазнице Београда	3	2011	2015	464	464
Идејни и Главни пројекат Сектора 6 Обилазнице Београда км 588+900,00 до км 598+489,57, од краја тунела "Стражевица" закључно са петљом Бубањ Поток, Л=9,59 км	3	2011	2015	313,894	313,894

	Техничка контрола Главног пројекта Сектора 6 Обилазнице Београда км 588+900,00 до км 598+489,57, од краја тунела "Стражевица" закључно са петљом Бубањ Поток, Л=9,59 км	3	2011	2015	4,570	4,570
	Главни пројекат II фазе сектора 1, 2, 3 и 4, км 561+350 - км 585+867, Л=24,517 са пројектом моста преко реке Саве код Остружнице	3	2011	2015	206,016	712,616
	Техничка контрола Главног пројекта II фазе сектора 1, 2, 3 и 4, км 561+350 - км 585+867, Л=24,517 са пројектом моста преко реке Саве код Остружнице	3	2011	2015	5,454	21,655
	Пројекат изведеног стања I фазе сектора 1, 2 и 3, км 561+350 - км 578+150, Л=16,80 км	3	2011	2015	29,650	29,659
	Техничка контрола пројекта изведеног стања I фазе сектора 1, 2 и 3, км 561+350 - км 578+150, Л=16,8 км	3	2011	2015	1,297	1,297
	(PPCП) Израда Главног пројекта појачаног одржавања државног пута IB 20 (M-7), деоница: (0245) Каћ-(0247) Зрењанин 1 (обилазница), Стационажа: од км 13+095 до км 37+306 Л=24,211 км	3	2014	услуга у току	11,616	19,715
	(PPCП) Израда Главног пројекта појачаног одржавања државног пута IA 4 (M-5), деоница: (0195) Ужице 3 – (0197) Кратовска Стена, Стационажа: од км 0+048 до км 37+076 Л=37,028 км	3	2014	услуга у току	23,280	104,615
	(PPCП) Техничка контрола 2 главна пројеката појачаног одржавања деоница државних путева у дужини од 61.2 км	3	2015	услуга у току	1,680	219,281
	(PPCП) Ревизија безбедности саобраћаја у току израде главних пројеката појачаног одржавања 2 деонице државних путева у дужини од 61.2 км	3	2015	услуга у току	1,980	13,947
	Техничка контрола главног пројекта електро радова на наплатној станици Прешево	3	2015	2015	468	468
	УКУПНО:				632,461	1,478,609
	Услови и сагласности надлежних државних и других институција на пројектно-техничку документацију; таксе/накнаде државних институција и предузећа за издавање потврда, решења, дозвола и других докумената у складу са законом, потребних за припрему и извођење радова на путевима и објектима и прибављање употребне дозволе					10,579
	Технички преглед и техничка исправност објеката (путева, мостова и других инжењерских објеката)					1,922
	Вршење надзора на радовима рехабилитације, реконструкције и изградње путева и инжењерских објеката - помоћни/привремени надзор на геодетском праћењу радова и на контроли квалитета и количина изведених радова	3	2015	услуга у току	56,579	57,756
	Обезбеђење измене-допуне пројектно техничке документације, техничке контроле	3	2015	услуга у току	14,549	30,727
	Обезбеђење и одржавање радног окружења; одржавање и унапређење мрежних рачунарских и комуникационих система и ресурса					950
	УКУПНО:				71,128	101,935

Зајам ЦЕБ 2 (Споразум са Банком за развој Савета Европе) Радови на санацији клизишта на локалним путевима и Управљање пројектом укључујућу и надзор на радовима	3				517,496	517,496
УКУПНО:					517,496	517,496
ЛОТ 1.1: Пројектовање и изградња аутопута км 108+000 - км 117+000	3	2014	гарантни период почео 2016 (окончана сит за 2 год)		5,697,451	5,740,061
ЛОТ 2.2: Пројектовање и изградња аутопута км 120+000 - км 178+000	3	2006	2013		1,471,159	2,918,332
ЛОТ А1: Пројектовање и изградња обилазнице око БГД, Сектор А1, петља Батајница	3	2010	радови у току		3,621,625	3,880,220
Лот Б1-Б2-Б3.1: Изградња аутопута Е70/Е75 од петље Добановци до моста БР.8 преко реке Саве (фаза 2 обилазнице Београда)	3	2012	радови у току		1,385,341	1,067,467
Сектор Б.5.1 (мостови 13, 14 и 15)	3	2010	коначна вредност радова још није дефинисана		1,192,809	991,108
Сектор Б.5.2 (траса)	3	2011	2015		868,849	868,849
Сектор Б.5.3 Изградња петље Петлово брдо и Орловача - коначно решење	3	2013	радови у току		566,396	285,003
Аутопут Е-75, Изградња петље "Нова Пазова"						559,815
Обилазница Београда, Изградња II фазе Сектора 3, мост бр.8 преко реке Саве код Остружнице	3	2016	радови у току		3,570,544	2,587,769
УКУПНО:					18,374,174	18,898,624
ЛОТ 5: Рехабилитација моста Бешка	3	2006	2013		2,099,717	2,891,857
Рехабилитација/санација 100 мостова на М и Р путевима	3					
Lot Ia: мост преко Чемернице Мост преко Бање мост преко Островке мост преко потока	3	2010	2013		88,430	86,578
Lot Ib: 4. Мост преко потока Буковац у Мрчајевцима 5. Мост преко Магавушког потока 7. Мост преко Лађевачког потока у Лађевцу 8. Мост преко потока Градинац	3	2009	2013		54,153	30,586
Lot II: 9. Мост преко Западне Мораве ГП 10. Мост преко Мусине реке 11. Надвожњак изнад железничке пруге Краљево-Чачак ГП	3	2009	гар. пер.у току		101,592	77,747

Lot IV: 13. Мост преко реке Рибнице	3	2009	2013	72,650	63,480
Lot VI: 23. Мост преко Јужне Мораве 25. Мост преко потока Поцопањ и пута за шуму 26. Мост преко Јовановачке реке	3	2009	2013	130,340	104,744
Lot VII: 24. Надвожњак изнад железничке пруге код Сталаћа	3	2009	гар. Пер.у току	102,900	85,819
Lot IX: 5 (31). Мост преко реке Грзе II 6 (32). Мост преко реке Грзе III 7 (33). Мост преко реке Грзе IV 8 (34). Мост преко реке Грзе V	3	2009	2015	195,224	209,971
Lot X: 9 (35). Мост преко реке Суваје 10 (36). Мост преко Луковске реке 11 (37). Мост преко Миrowsке реке 12 (38). Мост преко реке Арнауте 13 (39). Мост преко Валакоњске реке 14 (40). Мост преко Савиначке реке 15 (41). Мост преко Осничке реке	3	2009	2012	255,739	197,716
Lot XI: 16. Мост преко реке Црни Тимок I 17. Мост преко реке Црни Тимок II 18. Мост преко реке Црни Тимок III	3	2009	2011	148,538	217,271
Lot XII: 19. Мост преко реке Црни Тимок IV 20. Мост преко реке Црни Тимок V 21. Мост преко реке Црни Тимок VI	3	2009	2012	113,095	22,380
Lot XIII: 22(48). Мост преко реке Црни Тимок VII у Гамзиграду	3	2009	2012	256,789	269,111
Lot XV Рехабилитација пута Е-760 (М-21), деоница: Увац - Нова Варош од км 276+127,52 до км 285+759,35 и моста преко реке "Злосница"	3	2010	2012	485,671	475,940
Lot XVI: Рехабилитација пута М-22, деоница Биљановац-Баљевац и изградња моста у Барама	3	2010	2014	134,361	63,934
Lot XVII: Рехабилитација пута М-25.1, деоница Берање-Пожаревац и санација и проширење мостова у Братинцу	3	2010	2015	187,934	177,559
Лот XVIII Изградња армирано-бетонског моста преко реке Колубаре у улици Норвешких Интернираца у Ваљеву	3	2010	2013	55,271	49,516



Лот XIX: Рехабилитација пута М-5, деоница Ужице - Пожега	3	2010	2013	110,518	108,520
Лотови XX и XXI: Рехабилитација пута М19; Обреновац -Шабац	3	2011	гарантни период у току (окончање у 2016)	936,232	993,536
Лот XXII Рехабилитација пута М-22, деоница: Гукоши-Дићи, од км 289+949 до км 294+434 (Л=4.485км) и деоница: Дићи-Угриновци, од км 294+434 до км 304+081	3	2012	2015	242,423	
УКУПНО:				5,771,577	6,126,265
Консултантска услуга стручно техничког надзора на ЛОТ-у А.1. - Пројектовање и грађење петље Батајница	3	2013	2015	62,965	19
УКУПНО:				62,965	19
ЛОТ А2: Пројектовање и изградња аутопута Е75 од км 188+680,00 до км 194+782,94 и петље "Добановци"	3	2010	2016	3,412,505	3,409,744
Лот 8: Пројектовање и изградња петље Нова Пазова	3	2017			120,446
УКУПНО:				3,412,505	3,530,190
ЛОТ 2: Рехабилитација аутопута Е-70/Е-75 - Пролаз кроз Београд	3	2008	2016	1,996,063	1,943,387
Lot 4: Рехабилитација аутопута Е-75, деоница: Мали Пожаревац-Раља, од км 615+598 до км 641+479 (десни коловоз)	3	2014	2015 почео гар. Пер. Окончана 2017	681,661	698,906
Лот 5: Радови на изградњи зидова за заштиту од буке у оквиру ЛОТ-а 2: Рехабилитација аутопута Е75 - пролаз кроз Београд	3	2015	уговор раскинут	164,689	167,362
ЛОТ 6: Радови на изградњи зидова за заштиту од буке на деоници аутопута Е-75 од петље Траншпед до Врчина у оквиру ЛОТ-а 2: Рехабилитација аутопута Е75 - пролаз кроз Београд	3	2015	радови у току	157,846	99,791
УКУПНО:				3,000,259	2,909,446
Ургентно одржавање и отклањање оштећења на државном путу IB 27 Аранђеловац 4 - Кршевац, деоница: Аранђеловац (Орашац) - Кршевац, од км 0+067 до км 8+870, L=8,713 км	3	2015	радови у току	429,800	384,325
Ургентно одржавање и отклањање оштећења на државном путу IB 27 Лазаревац - Аранђеловац 1, деоница: Лазаревац 4 - Аранђеловац 1, од км 0+400 до км 1+500, од км 3+700 до км 6+500 и од км 13+700 до км 27+403, L=17,607 км	3	2015	радови у току	747,088	749,544
Ургентно одржавање и отклањање оштећења на државном путу IB 27 Лозница - Ваљево, деоница: Завлака 2 - Причевићи, од км 0+000 до км 29+050, L=27,018 км	3	2015	радови у току	1,047,840	944,876
Ургентно одржавање и отклањање оштећења на државном путу IB 27 Лозница 5 – Завлака 2, деоница: Крст - Завлака 2, од км 0+000 до км 20+279, L=20,279 км	3	2015	радови у току	729,524	548,387
Ургентно одржавање и отклањање оштећења на државном путу IB 26 Београд – Шабац – Мали Зворник, деоница: Бања Ковиљача – Мали Зворник, од км 0+000 до км 14+150, L=14,150 км и IB 28 Мали Зворник – Љубовија – Ужице, деоница: Мали Зворник – Љубовија 1, од км 28+160 до км 41+686, L=13,530 км	3	2015	радови у току	1,219,235	1,008,975
Ургентно одржавање и отклањање оштећења на државном путу IB 28 Мали Зворник – Љубовија – Ужице, деоница: Мали Зворник - Грачаница, од км 4+540 до км 28+160, L=23,620 км	3	2015	радови у току	1,333,873	1,295,587
УКУПНО:				5,507,360	4,931,694

Ургентно одржавање и отклањање оштећења на државном путу ПА 152 Топола 1 – Бућин Гроб, деоница: Топола 1 – Бућин Гроб, од км 0+000 до км 27+280, Л=27,280 км	3	2015	радови у току	1,158,860	877,809
Ургентно одржавање и отклањање оштећења на државном путу ИБ 31, деоница: Рашка 2 - граница АПКИМ (Јариње), од км 0+000 до км 11+486, Л=11,486 км	3	2015	радови у току	549,890	568,314
Ургентно одржавање и отклањање оштећења на државном путу ПА 170, деоница: Рогачица - Бајина Башта 1 (Перућац), Л=11,600 км	3	2015	радови у току	552,072	441,022
Ургентно одржавање и отклањање оштећења на државном путу ИБ 22, деоница: Мрчајевци - Краљево 1, од км 0+000 до км 18+791, Л=18,791 км	3	2015	радови у току	754,359	761,796
Кружна раскрсница обилазнице око Новог Пасзара и државног пута Б-26					3,674
УКУПНО:				3,015,181	2,652,615
Надзор на деоницама за рехабилитацију у оквиру РРСП					261,611
за РС, СБ и ЕИБ радове					
за ЕБРД радове					151,400
Провера захтева безбедности саобраћаја на путевима у експлоатацији (РСИ)					36,500
Техничка помоћ у имплементацији РРСП	3	2016	услуга у току	219,225	766,288
Провера испуњености индикатора напретка пројекта и остварења услова за повлачење средстава зајма					11,441
Ревизија стандарда за пројектовање мера рехабилитације и одржавања безбедних путева					
Утврђивање стања државне путне мреже					287,660
(СБ/ЕИБ) Израда Главног пројекта појачаног одржавања државног пута ИБ 39, деоница: Власотинце – Свође, Л=12,510 км					671,499
(СБ/ЕИБ) Израда Главног пројекта појачаног одржавања државног пута ИБ 21, деоница: Ириг 2 – Рума 1 (аутопут), Л=15,245 км					639,218
(СБ/ЕИБ) Израда Главног пројекта појачаног одржавања државног пута ИБ 25, деоница: Топола 2 – Крагујевац 5, Л=29,500 км					22,957
(СБ/ЕИБ) Израда Главног пројекта појачаног одржавања државног пута ИБ 21, деоница: Пожега – Ивањица, Л=40,340 км					466,776
(СБ/ЕИБ) Израда Главног пројекта појачаног одржавања државног пута ИБ 35, деоница: Кладово – Брза Паланка, Л=23,565 км					1,307,438
(СБ/ЕИБ) Израда Главног пројекта појачаног одржавања државног пута ИБ 23/28, деоница: Кнежевићи - Бела Земља - Ужице 3, Л=15,171 км					1,017,920
(СБ/ЕИБ) Израда Главног пројекта појачаног одржавања државног пута ИБ 29 деоница: Пријепоље - Сјеница 3 (Медаре) Л=11,300 км					606,506
(ЕБРД) Израда Главног пројекта појачаног одржавања државног пута ИА 3, деоница: граница ХР/СР (Батровци) - Кузмин 1 (аутопут) (пун профил), Л=21,805 км					1,883,874

(ЕБРД) Израда Главног пројекта појачаног одржавања државног пута ИБ 35, деоница: Зајечар 5 – Књажевац 1 (Трговиште), Л=24,222 км					405,442
ИБ 23-Деоница Паковраће Ужице					1,126,400
ИБ 15,Врбас (Змајево) Србобран (Фекетић)					220,400
ИБ -39,Лесковац Југ					124,900
ИБ 15 деоница Кула (Бачка Топола) Врбас (Савино Село)					490,781
ІА 3-Петља Сремска Митровица-петља Рума-петља Пећинци					962,654
ИБ 27-Свилајнац Марковац					160,553
УКУПНО:				219,225	11,622,218
Обука/тренинг					2
УКУПНО:					2
Санација државног пута ІА реда 139, деоница Корените-Крупањ, уништене/оштећене поплавама у дужини од 11,5 км		2014	У току гарантни период до 2017	539,669	539,669
Појачано одржавање државног пута ИБ-20,Каћ-Зрењанин	3	2017			639,812
ОСТАЛА УЛАГАЊА					793,534
УКУПНО:				539,669	1,973,015
УКУПНО ИЗГРАДЊА, РЕКОНСТРУКЦИЈА И РЕХАБИЛИТАЦИЈА:				63,233,862	87,623,156

¹1 - сопствена средства; 2 - удружена средства; 3 - финансијски кредити (искључујући оперативни лизинг); 4 - из средстава државних органа и органа локалне самоуправе;

Редни број	Назив инвестиционог улагања	2022. година	01.01.-31.03.2022.		01.01.-30.06.2022.		01.01.-30.09.2022.		01.01.-31.12.2022.	
		План	План	Реализација	План	Реализација	План	Реализација	План	Реализација
ЕКСПРОПРИЈАЦИЈА										
1	Е-75, Грабовница - граница са републиком Северном Македонијом	170,000	62,156	62,156	113,207	113,207	151,309	151,309	170,000	207,536
2	Е – 75, Обилазница око Београда (без Сектора 6)	30,000	221	221	221	221	223	223	30,000	47,942
	Е – 75, У крак и Обилазница око Новог Сада									
3	Е – 80, Просек – граница са републиком Бугарском	35,000	7,442	7,442	19,470	19,470	23,519	23,519	35,000	55,905
4	Е – 80, Ниш - Мердаре	1,707,528	555,641	555,641	1,122,082	1,122,082	1,507,528	1,507,528	1,707,528	1,869,993
5	Е – 763, (Милош Велики), Сурчин - Пожега	855,000	140,331	140,331	376,940	376,940	528,386	528,386	855,000	685,765
6	Сремска Рача - Кузмин	150,000	71,889	71,889	95,956	95,956	114,129	114,129	150,000	150,484
7	Коридор 10 – Баточина -Крагујевац	69,042	11,710	11,710	54,749	54,749	69,042	69,042	69,042	65,845
8	Аутопут Рума – Нови Сад, (Фрушкогорски коридор - деоница два)	130,000	7,497	7,497	23,735	23,735	65,342	65,342	130,000	120,025
9	Сурчин - Нови Београд	701,928	337,835	337,835	524,065	524,065	601,928	601,928	701,928	913,572
10	Шабац - Лозница	1,706,502	541,485	541,485	941,653	941,653	1,161,848	1,161,848	1,706,502	1,741,979
11	Ваљево - Лајковац	455,000	36	36	1,373	1,373	1,986	1,986	455,000	422,888
12	Горњи Милановац - аутопут Милош Велики	240,000	7,492	7,492	21,291	21,291	49,945	49,945	240,000	91,625
13	Сомбор - Кикинда	50,000	483	483	1,185	1,185	3,417	3,417	50,000	4,539
14	Северна обилазница око Крагујевца	110,000							110,000	55,512
15	Тунел испод превоја Кадинача на деоници Дуб - Дубци	20,000					51	51	20,000	51
22	Рехабилитација државних путева, санација клизишта на државним путевима и исплата накнада по члану 119 Закона о путевима	100,000	19,242	19,242	38,695	38,695	54,657	54,657	100,000	44,247
23	Трошкови који претходе експропријацији	100,000							100,000	
	УКУПНО ЕКСПРОПРИЈАЦИЈА (позиција 4. у Програму пословања, Б. Улагања у текућој години):	6,630,000	1,763,460	1,763,460	3,334,622	3,334,622	4,333,310	4,333,310	6,630,000	6,477,908

СТУДИЈЕ, ПРОЈЕКТИ И ТЕХНИЧКА ДОКУМЕНТАЦИЈА												
1	ДРЖАВНИ ПУТЕВИ IА РЕДА - АУТОПУТЕВИ											
Израда измена и допуна Просторни план подручја посебне намене инфраструктурног коридора Државног пута I реда бр.21 Нови Сад - Рума - Шабац и коридора државног пута I реда бр.19 Шабац - Лозница (Службени гласник РС бр. 40/11) и Идејног пројекта са Студијом оправданости изградње деонице аутопута: Рума - Шабац, од аутопута Е-70 (петља "Рума") до моста на Сави, од км 44+585,00 до км 66+145,16 (према "ПП-ДП21и19")						287		13,881		14,522	15,300	
Просторни план подручја посебне намене инфраструктурног коридора Београд - Јужни Јадран, деоница Пожега - Бољаре (граница са ЦГ), са Стратешком проценом утицаја на животну средину	10					679		1,181		1,181	10	1,181
Идејни и главни пројекат Појате - Крушевац (Кошеви)								50		50		50
Измена и допуна Просторног плана подручја инфраструктурног коридора аутопута Е-75 Суботица - Београд (Батајница)	10										10	
Измене и допуне Просторног плана подручја посебне намене инфраструктурног коридора аутопута Е-80, деоница: Ниш – Мердаре												40
Претходна студија оправданости са Генералним пројектом аутопута Е-70, деоница: Панчево - Вршац - граница са Румунијом (Л = 60,00 км)		83,400	66,720	34,280	66,720	56,043	83,400	56,043	83,400	56,043	83,400	69,943
План детаљне регулације и Студија оправданости са Идејним пројектом реконструкције и изградње петље "Марадик" на државном путу IА-А1 (Е-75)	10										10	
Идејни пројекат са Студијом оправданости петље "Врањска Бања" на државном путу IА-А1 (Е-75)	10										10	
Пројекат за грађевинску дозволу Обилазнице око Београда Сектор Ц	100										100	544
Урбанистичко-техничка документација и Студија оправданости са Идејним пројектом изградње петље "Кошеви" на државном путу IА-А5 (Е-761)	100										100	
Техничка документација за измештање складишта привредног друштва "Милан Благојевић - наменска" Лучани												
АУТОПУТЕВИ УКУПНО:		83,640	66,720	35,246	66,720	71,155	83,400	71,796	83,400	71,796	83,640	87,058

2.1	ДРЖАВНИ ПУТЕВИ ІБ РЕДА - БРЗЕ САОБРАЋАЈНИЦЕ									
	План детаљне регулације (Л = 51 км) и Идејни пројекат са Студијом оправданости изградње брзе саобраћајнице ІБ реда Шабац - Лозница, Л = 55 км и Слечевих - гр. Прелаз Бадовинци (Павловића мост), Л = 15 км	14,004		81	14,004	111	14,004	111	14,004	111
	Идејни пројекат са Студијом оправданости д. п. ІБ реда бр. 27, Лозница - Ваљево-Лазаревац, деоница: Иверак - Лајковац (петља на аутопуту Е-763 Београд - Пожега), Л = 17,00 км					38		97		485
	Претходна студија оправданости са Генералним пројектом изградње брзих саобраћајница ІБ реда на правцима Голубац – Доњи Милановац – Брза Паланка и Кладово - Неготин, Л = 146км					2,734		5,443		
	Просторни план подручја посебне намене инфраструктурног коридора и Идејни пројекат са Студијом оправданости брзе саобраћајнице ІБ реда, аутопут Е-75 Београд-Ниш (Петља "Пожаревац") - Пожаревац (Обилазница) – Велико Градиште – Голубац	18,459		177	18,459	17,276	18,459	19,693	18,459	19,693
	Просторни план подручја посебне намене инфраструктурног коридора и Студија оправданости са Идејним пројектом изградње брзе саобраћајнице ІБ реда, Параћин - Зајечар - Неготин, Л = 140км	10,000							10,000	
	Студија оправданости са Идејним пројектом изградње брзе саобраћајнице ІБ реда, гр. пр. са Мађарском (Бачки Брег) - Сомбор - Кула - Врбас - Србобран - Бечej – Кикинда - гр. пр. са Румунијом (Наково) (Л = 175км)	112,803	32,224	26,853	46,144	38,453	82,804	69,509	112,803	95,574
	Идејни пројекат са Студијом оправданости изградње Северне обилазнице око Крагујевца (Л = 22км)	11,052	4,872		4,872		6,052		11,052	
	Претходна студија оправданости са Генералним пројектом изградње брзе саобраћајнице ІБ реда, Краљево - Ушће - Рашка - Нови Пазар, Л = 125км	71,094			28,438	23,698	28,438	23,698	71,094	59,245
	Планско-техничка документација за изградњу државног пута ІІА-229, Бојник - Пролом (Власово), деоница: км 18+000 - км 36+100, Л = 18,10км (неизградњена деоница)									26
	План детаљне регулације и Студија оправданости са Идејним пројектом реконструкције и изградње уклапања брзе саобраћајнице ІБ реда Крагујевац - Баточина на аутопуту Е-75 и петље "Баточина"	2,352		4,080	672	4,640	672	5,957	2,352	10,649
	Пројекат за грађевинску дозволу реконструкције и изградње уклапања брзе саобраћајнице ІБ реда Крагујевац - Баточина на аутопуту Е -75 и петље "Баточина"							22		
	Просторни план подручја посебне намене инфраструктурног коридора и Студија оправданости са Идејним пројектом изградње брзе саобраћајнице ІБ реда од Крагујевца до везе са државним путем ІА-А5 (Е-761) у Мрчајевцима, Л =37 км	83,051	4,964	4,137	40,096	33,413	40,096	33,413	83,051	69,209
	Просторни план подручја посебне намене инфраструктурног коридора и Студија оправданости са Идејним пројектом изградње брзе саобраћајнице ІБ реда, Параћин - Зајечар - Неготин, Л = 140км									
	Студија оправданости са Идејним пројектом реконструкције и изградње постојеће путне мреже (државни пут ІІА-168 и државни пут ІБ-400) у државни пут ІБ реда, од државног пута ІБ-35 од чвора Душановац до краја КО Прахово, Л =13 км	32,496	9,749	8,124	16,248	10,834	22,747	16,250	32,496	22,498
	Планско-техничка документација за изградњу брзе саобраћајнице ІБ реда, Остружница - Обреновац, Л = 20км	12,350					12,350	10,292	12,350	10,892
	Просторни план подручја посебне намене инфраструктурног коридора и Студија оправданости са Идејним пројектом изградње брзих саобраћајница ІБ реда на правцима Голубац – Доњи Милановац – Брза Паланка, Л = 90км	100							100	
	Просторни план подручја посебне намене инфраструктурног коридора и Студија оправданости са Идејним пројектом изградње брзе саобраћајнице ІБ реда, Краљево - Ушће - Рашка - Нови Пазар, Л = 125км	100							100	
	Планско техничка документација за изградњу Јужне обилазнице Ваљева	100							100	
	ДРЖАВНИ ПУТЕВИ ІБ РЕДА - БРЗЕ САОБРАЋАЈНИЦЕ - УКУПНО:	367,961	51,809	43,452	168,933	131,197	225,622	184,485	367,961	288,382

2.2 ДРЖАВНИ ПУТЕВИ IБ РЕДА									
Идејни пројекат са Студијом оправданости измештања д. п. IБ реда бр.29 (М-8), Нови Пазар - Сјеница, деоница: Беле воде - Голијски пут (Л = 9,22 км)	10	95	95	81	10	94			
План детаљне регулације и Идејни пројекат са Студијом оправданости изградње реконструкције и изградње државног пута IБ-19, деоница: Нештин - Визић - Ердевик, км 0+000 до км 13+700 (Л= 13,70 км)	2,237		246	288	435	2,237	2,164		
Техничка документација за реконструкцију државног пута IБ-12, деоница Бачка Паланка - Бегеч, км 134+811- км 152+090 Л = 17,28км	3,900				454	3,900	454		
Техничка контрола Техничке документације за реконструкцију државног пута IБ-12, деоница Бачка Паланка - Бегеч, км 134+811- км 152+090 Л = 17,28км	454					454			
Пројектно-техничка документација за изградњу кружне раскрснице на укрштају државног пута IБ реда број 15 са улицом Солунских бораца У Сомбору	10				2	10	2		
Планско-техничка документација за изградњу Обилазнице око Власотинца (Л = 7км)	100					100			
Студија оправданости реконструкције и изградње државног пута IБ-12, деоница: Бачка Паланка - Бегеч, км 134+811,00 - км 152+090,00; Пројекат за грађевинску дозволу реконструкције и изградње државног пута IБ-12, деоница: Бачка Паланка - Бегеч, км 134+811,00 - км 134+936,95 и км 145+140,37 - км 147+020,00; Урбанистички пројекат за реконструкцију и изградњу државног пута IБ-12, деоница: Бачка Паланка - Бегеч, км 145+140,37 - км 147+020,00					17		17		
Студија оправданости са Идејним пројектом изградње Западне обилазнице око Сомбора (Л = 4,5км)	100					100			
Планско-техничка документација за изградњу Обилазница око насеља Башаид и Меленци (Л = 12км)	100					100			
Студија оправданости са Идејним пројектом реконструкције државног пута IБ реда број 22 (Ибарска магистрала) на територији ГО Чукарица, Барајево, Обреновац и Лазаревац Л=13 км	100					100			
Урбанистички пројекат за изградњу кружне раскрснице на државном путу IБ-13 у насељу Ковилово	600					600			
ДРЖАВНИ ПУТЕВИ IБ РЕДА - УКУПНО:	7,611	95	341	288	989	7,611	2,731		
2.3 ДРЖАВНИ ПУТЕВИ II РЕДА									
Техничка документација за реконструкцију државног пута IIА -100, деоница: кроз насеље Сремски Карловци, км 132 +369 - 135+580, Л=3,21 км	10	28	35	35	10	78			
Техничка контрола Техничке документације за реконструкцију државног пута IIА -100, деоница: кроз насеље Сремски Карловци, км 132 +369 - 135+580, Л=3,21 км	10				10				
Урбанистички пројекат реконструкције државног пута IIА-100, деоница: кроз насеље Сремски Карловци, км 132+369 - 135+580, Л = 3,21 км	10				10				
Техничка документација за реконструкцију државног пута IIА -100, деоница: Петроварадин - Сремски Карловци, км 129 +673 - км 132+369, Л=2,70 км	10				10				
План детаљне регулације и Студија оправданости са Идејним пројектом реконструкције и изградње државног пута IIА-102, Нови Сад - Темерин са обилазницама Бачког Јарка и Темерина, Л = 15,0км	10				10				
Планско-техничка документација за изградњу и реконструкцију државног пута IIА-223, од Манастира Поганова до Звонца, Л = 12,0км	10				10				
Планско-техничка документација за изградњу и реконструкцију државног пута IIА-197, Каона - Ивањица, деоница: Дубац - Луке, Л = 11,0км	10				10				
ДРЖАВНИ ПУТЕВИ II РЕДА - УКУПНО:	70	28	35	35	70	78			

3	МОСТОВИ									
	Идејни пројекат са студијом оправданости моста на Дунаву код Бачке Паланке са прилазима (приступним путевима)	5,760				16,968		24,051	5,760	40,554
	Идејни пројекат са студијом оправданости изградње моста преко реке Велике Мораве и приступних саобраћајница у Ћуприји	10				2		141	10	
	Техничка документација за мост преко Матејевачке реке на државном путу IIБ реда бр. 426, у селу Горњи Матејевац, деоница: петља Ниш исток- Малча	1,188		302		302		307	1,188	1,278
	Урбанистичко – техничка документа и техничка документација за измештање дела трасе државног пута IIА реда бр. 154 и изградњу надвожњака преко железничке пруге Београд- Пожаревац	1,893			1,893		1,893		1,893	
	Техничка контрола техничке документације за реконструкцију друмског моста на државном путу IIА реда бр.150, на деоници пута Аранђеловац – Белановица на км.07+899 преко језера Гараша	1,188	1,188	500	1,188	1,490	1,188	1,490	1,188	1,498
	Техничка документација за рушење и изградњу нових прилазних конрукција Друмско железничког моста преко реке Дунав у Београду на државном путу IV-47, деоница Београд Панчево, „ПАНЧЕВАЧКИ МОСТ“	14,305		2		2		1,462	14,305	1,462
	Техничка документација за рушење постојећег и изградњу новог моста преко реке Бјелице на државном путу IIА реда бр. 181 у месту Дљину, деоница Лучани-Лис	4,140					4,140		4,140	
	Техничка документација за рушење постојећег и изградњу новог моста преко реке Бјелице на државном путу IIА реда бр. 181 у месту Крстацу, деоница Лучани-Лис	4,140		495		497	4,140	11,067	4,140	8,755
	Планска и техничка документација за изградњу обилазнице државног пута IIА реда бр. 130 око Орловата са друмским мостом преко реке Тамиш	7,160							7,160	5,966
	Техничка документација за реконструкцију друмског моста на државном путу IIА реда бр.150, на деоници пута Аранђеловац – Белановица на км.07+899 преко језера Гараша	600	600		600		600		600	
	Пројекат за грађевинску дозволу за изградњу моста на Дунаву код Бачке Паланке са прилазима (приступни путевима)	42,980			20,362		28,756		42,980	
	Техничка контрола техничке документације за рушење постојећег и изградњу новог моста преко реке Бјелице на државном путу IIА реда бр. 181 у месту Дљину, деоница Лучани-Лис	792					792		792	
	Техничка контрола техничке документације за рушење постојећег и изградњу новог моста преко реке Бјелице на државном путу IIА реда бр. 181 у месту Крстацу, деоница Лучани-Лис	838					838		838	
	Пројекат за грађевински дозволу за изградњу моста преко реке Велике Мораве и приступних саобраћајница у Ћуприји									145

Техничка контрола пројекта за грађевинску дозволу за изградњу моста на Дунаву код Бачке Паланке са прилазима (приступним путевима)	100							100	
Урбанистички пројекат за изградњу моста преко Матејевачке реке на државном путу IIБ реда број 426, у селу Горњи Матејевац, деоница: петља Ниш исток- Малча	299	299		299		299		299	
Техничка контрола Пројекта за грађевинску дозволу за измештање дела трасе државног пута IIА реда бр. 154 и изградњу надвожњака преко железничке пруге Београд- Пожаревац	100							100	
Техничка документација за рехабилитацију моста преко реке Саве на државном путу IБ број 20, деоница: Сремска Митровиц (Манђелос)-Сремска Митровица (Дреновац)	13,920							13,920	13,959
Техничка контрола техничке документације за рехабилитацију моста преко реке Саве на државном путу IБ број 20, деоница: Сремска Митровиц (Манђелос)-Сремска Митровица (Дреновац)	100							100	
Техничка документација за реконструкцију друмског моста преко реке Сушице - Сушица 4 на државном путу IБ реда бр.28, деоница: Сушица-Кремна	1,580					1,580		1,580	1,380
Техничка документација за рехабилитацију моста преко канала ДТД на државном путу IБ број 17, деоница:Богојево (Апатин)-Српски Милетић	3,830							3,830	3,192
Техничка контрола Техничке документације за рехабилитацију моста преко канала ДТД на државном путу IБ број 17, деоница: Богојево (Апатин)-Српски Милетић	100							100	
Техничка документација за рехабилитацију моста преко реке Ликодре на државном путу IIА реда број 137, деоница: Мојковић-Крупањ	2,784							2,784	
Техничка контрола Техничка документација за рехабилитацију моста преко реке Ликодре на државном путу IIА реда број 137, деоница: Мојковић-Крупањ	100							100	
Техничка документација за изградњу моста преко Западне Мораве са приступним путем (Северни општински пут- веза државних путева IБ 23 и IIБ 355)	900							900	
Техничка контрола техничке документације за реконструкцију друмског моста преко реке Сушице - Сушица 4 на државном путу IБ реда бр.28, деоница: Сушица-Кремна	100							100	
УКУПНО МОСТОВИ:	108,907	2,087	1,299	24,342	19,261	44,226	38,518	108,907	78,189
4 ИПА ПРОЈЕКТИ ПРЕКОГРАНИЧНЕ САРАДЊЕ									
Унапређење граничног прелаза Бачки Брег за теретни саобраћај Административна подршка за финансијску администрацију и извештавање	347							347	
Унапређење граничног прелаза Бачки Брег за теретни саобраћај Планска и техничка документација	6,821	465			493		493	6,821	493
Унапређење граничног прелаза Бачки Брег за теретни саобраћај Техничка контрола документације	928							928	
Изградња бициклическе стазе дуж државног пута IБ12 на деоници Нова Црња-Српска Црња(државна граница) у дужини 11,7км Радови на изградњи	100							100	
Изградња бициклическе стазе дуж државног пута IБ12 на деоници Нова Црња-Српска Црња(државна граница) у дужини 11,7км Надзор на радовима изградње	10							10	
Изградња бициклическе стазе дуж државног пута IБ12 на деоници Нова Црња-Српска Црња(државна граница) у дужини 11,7км Административна подршка за финансијску администрацију и извештавање	50							50	
УКУПНО ИПА ПРОЈЕКТИ:	8,256	465		493		493		8,256	493

5	ОСТАЛИ ТРОШКОВИ							
	Таксе у систему ЦЕОП, републичке административне таксе, градске административне таксе + РАЧУНИ	23,600	2,718		5,718		8,718	23,600
	Студија ојачивача асфалта на бази полимерних влакана са применом на путној мрежи Републике Србије	4,948			4,948		4,948	4,948
	Идејно архитектонско решење реконструкције и адаптације ентеријера пословног простора ЈП "Путеви Србије"	100						100
	Пројекат за извођење (ПЗИ), архитектонско-грађевинских (АГ) радова реконструкције и адаптације ентеријера пословног простора ЈП "Путеви Србије", II спрата и поткровља и санације крова објекта	100						100
	Пројекат ентеријера (ПЕ) са реалистичном 3Д визуелизацијом пословног простора ЈП "Путеви Србије", II спрата и поткровља	100						100
	Пројекат за извођење (ПЗИ) инсталатерских и пратећих грађевинских радова реконструкције и адаптације ентеријера пословног простора ЈП "Путеви Србије"	100						100
	Израда студије изводљивости са испитивањем и класификацијом грађевинских производа на тржишту Републике Србије у складу са усвојеним европским стандардима (СРПС ЕН) за потребе израде нацрта Техничког прописа за флексибилне коловозне конструкције	100						100
	Конверзија планске документације из Просторних планова подручја посебне намене инфраструктурних коридора и интеграција у GIS	900						900
	Услуга пројектовања и извођења адаптације пословног простора ЈП „Путеви Србије“ у улици Булевар краља Александра 282							
	УКУПНО ОСТАЛИ ТРОШКОВИ:	29,948	2,718		10,666		13,666	29,948
6	БЕЗБЕДНОСТ САОБРАЋАЈА							
	Пројекат провере безбедности саобраћаја на SEETO мрежи државних путева у Републици Србији - Фаза 2 (дужина деоница: 350 km)	9,475	5,922		5,922		5,922	9,475
	Пројекат провере безбедности саобраћаја на државним путевима IB реда у Републици Србији - 2020 (дужина деоница: 450 km)	12,549	7,843		7,843		7,843	12,549
	Пројекти Ревизије безбедности саобраћаја са аспекта безбедносних карактеристика пута за пројекте у току - Прелина - Пожега	1,373	603		1,206		1,206	1,031
	Техничка контрола Пројеката саобраћаја и саобраћајне сигнализације за побољшање локација према Пројекту независних оцена утицаја пута на настанак саобраћајне незгоде	300					300	300
	Пројекти саобраћаја и саобраћајне сигнализације за побољшање локација према Пројекту независних оцена утицаја пута на настанак саобраћајне незгоде	2,634			790		2,634	2,634
	Пројекат независних оцена утицаја пута на настанак саобраћајне незгоде са погинулим лицим	12,450	7,470		12,450		12,450	12,450

Процене утицаја пута на безбедност саобраћаја на државним путевима у Републици Србији	662							662	
Ревизија пројеката државног пута I реда са аспекта безбедносних карактеристика пута	839							839	
Периодичне Провере безбедности саобраћаја државних путева I реда	10							10	
Циљане Провере безбедности саобраћаја за деонице државних путева највећег ризика	10							10	
Унапређење софтверских апликација које се користе за покретање и реализацију алата за унапређење безбедности саобраћаја на државним путевима у Републици Србији	10							10	
Пројекат независних оцена утицаја пута на настанак саобраћајне незгоде са погинулим лицима на државним путевима у Републици Србији	5,544							5,544	
Израда техничке документације за санацију црних тачака на државним путевима у Републици Србији	10							10	
Израда техничке документације за санацију локација према Пројекту независних оцена утицаја пута на настанак саобраћајне незгоде са погинулим лицима на државним путевима у Републици Србији	10							10	
Израда техничке документације за повећање безбедности саобраћаја на државним путевима у Републици Србији	10							10	
Израда техничке документације за унапређење Овчарско-кабларске клисуре - Капије добродошлице на улазу/излазу из Овчар-бање	10							10	
Техничка контрола Израде техничке документације за унапређење Овчарско-кабларске клисуре - Капије добродошлице на улазу/излазу из Овчар-бање	10							10	
Израда техничке документације за унапређење Овчарско-кабларске клисуре - Санација паркинга у Међувршју	10							10	
Техничка контрола Израде техничке документације за унапређење Овчарско-кабларске клисуре - Санација паркинга у Међувршју	10							10	
Идентификација локација за примену паметних саобраћајних знакова за препоручену брзину кретања у циљу унапређења безбедности саобраћаја и енергетске ефикасности на државним путевима у Републици Србији	7,997							7,997	
Обука у зонама радова	783							783	
УКУПНО БЕЗБЕДНОСТ САОБРАЋАЈА:	54,706	21,838		28,211		30,355	1,019	54,706	1,031
7 ЖИВОТНА СРЕДИНА									
Пројекат за грађевинску дозволу мера за заштиту од буке државни пут IA реда број 2, објекат у месту Брђани	10							10	
Студија праћења стања животне средине на државном путу IA реда број A1, деоница Левосоје-Букуревац	2,610					1,305		2,610	
Студија праћења стања животне средине на државном путу IA реда број A1, деоница Владичин Хан-Доњи Нерадовац	2,376					1,901	5,644	2,376	9,883
Студија праћења стања животне средине на државном путу IA реда број A1, деоница Горње Поље-Царичина Долина	2,862					1,431		2,862	477
Студија праћења стања животне средине на државном путу IA реда број A1, деоница Доњи Нерадовац-Левосоје	2,862					1,431		2,862	
Студија праћења стања животне средине на државном путу IA реда број A1, деоница Букуревац - С. Македонија	1,410					705		1,410	
Праћење стања животне средине по налозима инспекције за заштиту животне средине – налози пристигли у периоду од марта 2021. године до септембра 2021. године	264	264		264		264		264	
Праћење стања животне средине по налозима инспекције за заштиту животне средине – налози пристигли у периоду од 01. маја 2021. године до 31. маја 2021. године	708			708		708		708	
Праћење стања животне средине по налозима инспекције за заштиту животне средине	400							400	
Техничка документација мера заштите животне средине на државним путевима I и II реда по хитним налозима	200							200	
Техничка документација мера заштите од саобраћајне буке са државног пут IA реда A1, пролаз кроз Београд	300							300	
Допуна Студије угрожености путев I и II реда од појаве поплава у сливу Колубаре	100							100	
УКУПНО ЖИВОТНА СРЕДИНА:	14,102	264		972		7,745	5,644	14,102	10,360

ИЗВЕШТАЈ О СТЕПЕНУ РЕАЛИЗАЦИЈЕ ПРОГРАМА ПОСЛОВАЊА ЈП „ПУТЕВИ СРБИЈЕ“ ЗА 2022. ГОДИНУ

8 ЕНЕРГЕТСКИ МЕНАѢМЕНТ										
	Реализација техничких система за безбедно управљање радом дизел електричних агрегата ЈП Путеви Србије	3,480				3,480		3,480		3,480
	Увођење телеменаѢмент система на нивоу напојних трансформаторских станица	53,605					30,000	53,605	53,605	53,605
	Увођење система за смањење реактивне енергије у објектима ЈППС	4,570							4,570	
	Израда фотонапонских електрана на одабраним објектима у ЈППС	7,344							7,344	
	Проширење увођења телеменаѢмент система на нивоу напојних трансформаторских станица	500							500	
	Израда фотонапонских електрана на одабраним објектима ЈППС - II фаза	500							500	
	УКУПНО ЕНЕРГЕТСКИ МЕНАѢМЕНТ:	69,999				3,480		33,480	53,605	69,999
9 СТРАТЕШКО ПЛАНИРАЊЕ, СТУДИЈЕ И РАЗВОЈ										
	Саобраћајно-економске основе за избор приоритета изградње и реконструкције мреже државних путева у Републици Србији за период 2023.-2035.	500							500	
	Смернице за израду планске и техничке документације за бицикличичку инфраструктуру у Републици Србији	200							200	
	УКУПНО СТРАТЕШКО ПЛАНИРАЊЕ, СТУДИЈЕ И РАЗВОЈ	700							700	
	Остала улагања				150		799		2,451	1,031
	УКУПНО СТУДИЈЕ И ПРОЈЕКТИ (позиција 1. у Програму пословања, Б. Улагања у текућој години):	745,900	145,436	80,735	303,324	223,281	438,782	359,035	745,900	522,958

ИЗГРАДЊА, РЕКОНСТРУКЦИЈА И РЕХАБИЛИТАЦИЈА

ИЗГРАДЊА, РЕКОНСТРУКЦИЈА И РЕХАБИЛИТАЦИЈА ПУТЕВА ИЗ СРЕДСТАВА ЈП "ПУТЕВИ СРБИЈЕ"

А) РАДОВИ										
	Пројекат аутопута Е-75 (М-22), Београд - Нови Сад, Лот 3 & Лот 5: Радови у реци - Израда пројекта и уклањање радних острва, вађење талпи и заштиту речних стубова 41,42 и 43 (формирање заштите од камена) - по захтеву МГСИ број 953-26303 од 23.10.2019								1	
	Обилазница Београда, сектор 3, Рехабилитација узводне конструкције моста бр. 8 преко реке Саве код Остружнице укључујући и услугу Надзора	487,680	68,119	83,107	207,905	90,438	211,858	233,544	487,680	572,306
	УКУПНО РАДОВИ (А):	487,680	68,119	83,107	207,905	90,438	211,858	233,544	487,681	572,306

Б)	УСЛУГЕ СТРУЧНО-ТЕХНИЧКОГ НАДЗОРА, ПРОЈЕКТОВАЊА И УНАПРЕЂЕЊА БЕЗБЕДНОСТИ САОБРАЋАЈА									
Б.1.	Стручно-технички надзор и друге услуге на изградњи саобраћајница и објеката									
Б.1.1.	За пројекте који се финансирају средствима ЈППС									
Г)	ОСТАЛИ ТРОШКОВИ									
	Услови и сагласности надлежних државних и других институција на пројектно-техничку документацију; таксе/накнаде државних институција и предузећа за издавање потврда, решења, дозвола и других докумената у складу са законом, потребних за припрему и извођење радова на путевима и објектима и прибављање употребне дозволе	11,380	3,600		5,160		5,400		11,380	
	Технички преглед и техничка исправност објеката (путева, мостова и других инжењерских објеката)	6,010	120		2,400		2,400		6,010	
	Вршење надзора на радовима рехабилитације, реконструкције и изградње путева и инжењерских објеката - помоћни/привремени надзор на геодетском праћењу радова и на контроли квалитета и количина изведених радова	5,260	120		481		481		5,260	1,876
	Обезбеђење измене-допуне пројектно техничке документације, техничке контроле	6,080					2,512		6,080	2,070
	Обезбеђење и одржавање радног окружења; одржавање и унапређење мрежних рачунарских и комуникационих система и ресурса	6,780			120		1,915		6,780	
	УКУПНО ОСТАЛИ ТРОШКОВИ (Г):	35,510	3,840		8,161		12,708		35,510	3,946
	УКУПНО ИЗГРАДЊА, РЕКОНСТРУКЦИЈА И РЕХАБИЛИТАЦИЈА ПУТЕВА ИЗ СРЕДСТАВА ЈП "ПУТЕВИ СРБИЈЕ":	523,190	71,959	83,107	216,066	90,438	224,566	233,544	523,191	576,252
УЧЕШЋЕ ЈП "ПУТЕВИ СРБИЈЕ" У КРЕДИТИМА ИДА, ИБРД, ЕИБ И СБ										
В)	ПРОЈЕКАТ РЕХАБИЛИТАЦИЈЕ ПУТЕВА И УНАПРЕЂЕЊА БЕЗБЕДНОСТИ САОБРАЋАЈА (РРСР) - УЧЕШЋЕ РЕПУБЛИКЕ СРБИЈЕ У ФИНАНСИРАЊУ (СБ И ЕИБ)									
В.1.	РАДОВИ (променљиво учешће у финансирању)									
	Пројектовање и појачано одржавање државног пута ІБ 21, деоница: Пожега - Ивањица, од км 209+141.00 до км 248+079.38, Л=38,938 км	159,470					97,240	102,396	159,470	102,354
	Појачано одржавање државног пута ІБ 23/28, деоница Кнежевићи - Бела Земља - Ужице 3, Л=15,234 км							2,070		
	Појачано одржавање државног пута ІВ 29, деоница: Сјеница (Караукића Бунари) - Сушица, од км 65+548 до км 74+563, Л=9,015 км	90,750			9,580		90,750	141,593	90,750	149,626
	Појачано одржавање државног пута ІБ 39, деоница: Лесковац југ (веза са А1) - Лесковац (Братимировце), Л=6,319 км	6,800	6,800		6,800		6,800		6,800	
	Појачано одржавање државног пута ІБ 35, деоница: Мерошина - Прокупље (Орљане), од км 207+502 до км 219+005, Л=11,503 км и Белољин - Куршумлија - Рударе, од км 237+881 до км 262+136.59, Л=24,256 км	176,590			29,190		136,660	193,091	176,590	427,072
	Појачано одржавање државног пута ІБ 22, деоница: Рашка (К. Митровица) - Нови Пазар (Бања), од км 236+001 до км 253+891, Л=17,890 км							79		3,994
	Појачано одржавање државног пута ІБ 13, деоница: Зрењанин (Ечка) - Ечка, Л=8,620 км	45,710					28,180	70,460	45,710	139,130
	Појачано одржавање државног пута ІБ 21, деоница: Ивањица - Сјеница, од км 288+208.650 до км 311+287, Л=23,078 км	174,750			174,750		174,750		174,750	
	Појачано одржавање државног пута ІБ 33, деоница: Неготин (Радујевац) - Граница СРБ/БУГ (Мокрање), од км 187+335 до км 200+254, Л=12,919 км	180,120	116,580		116,580		139,620	25,598	180,120	
	УКУПНО средства за РАДОВЕ (В.1.):	834,190	123,380		336,900		674,000	535,287	834,190	822,176

ИЗВЕШТАЈ О СТЕПЕНУ РЕАЛИЗАЦИЈЕ ПРОГРАМА ПОСЛОВАЊА ЈП „ПУТЕВИ СРБИЈЕ“ ЗА 2022. ГОДИНУ

В.2. УСЛУГЕ НА ПРОЈЕКТУ (променљиво учешће у финансирању)										
Финансијска ревизија пројекта	1,170						1,170			1,170
(СБ/ЕИБ) Израда Главног пројекта појачаног одржавања државног пута IIА 160, деоница: Свилајнац (Црквенац) – Медвеђа (Глоговац), Л=14,774 км и одржавања државног пута IB 27, деоница: Марковац (аутопут) - Свилајнац, Л=6,208, и државног пута IB 10, деонице: граница АПВ (Панчево) - Панчево (Ковин), Л=2,766 км и Панчево (Ковин) - граница АПВ (Панчево), Л=2,754 км	11,040				1,320		11,040	1,320		11,040
Техничка контрола главних пројеката појачаног одржавања деоница из <u>друге године</u> Пројекта	3,720	2,363			2,363		2,363			3,720
Техничка контрола главних пројеката појачаног одржавања деоница из <u>треће године</u> Пројекта	7,790	4,669			7,790		7,790			7,790
Техничка контрола главних пројеката појачаног одржавања деоница из <u>четврте године</u> Пројекта	11,880				5,940		5,940	6,933		11,880
Ревизија безбедности саобраћаја у току израде главних пројеката појачаног одржавања деоница из четврте године Пројекта				1,982			28,681		6,828	184,745
Консултант за Уговор о нивоу услуге								7,456		7,456
УКУПНО УСЛУГЕ (В.2.):	35,600	7,032	1,982	16,093	30,001	28,303	22,537	35,600	198,562	
УКУПНО УЧЕШЋЕ ЈП "ПУТЕВИ СРБИЈЕ" У КРЕДИТИМА / ЗАЈМОВИМА:	869,800	130,412	1,982	352,993	30,001	702,303	559,775	869,800	1,022,689	
ОСТАЛА УЛАГАЊА:							1,951		1,951	
УКУПНО ИЗГРАДЊА, РЕКОНСТРУКЦИЈА И РЕХАБИЛИТАЦИЈА (позиција 3. у Програму пословања, Б. Улагања у текућој години):	1,392,990	202,371	85,089	569,059	120,439	926,869	795,270	1,392,991	1,600,892	

ИЗГРАДЊА, РЕКОНСТРУКЦИЈА И РЕХАБИЛИТАЦИЈА ИЗ СРЕДСТАВА ИНО-ЗАЈМОВА										
ПРОЈЕКАТ РЕХАБИЛИТАЦИЈЕ ПУТЕВА И УНАПРЕЂЕЊА БЕЗБЕДНОСТИ САОБРАЋАЈА (PPCП) - СБ, ЕИБ и ЕБРД										
	ХИТНИ РАДОВИ ИЗ СРЕДСТАВА PPCП									
	PPCП ХИТНИ РАДОВИ ИЗ СРЕДСТАВА СБ И ЕИБ - 100% финансирање									
А)	ХИТНИ РАДОВИ (Ургентно одржавање и санација локалних оштећења)									
	Ургентно одржавање и отклањање оштећења на државном путу ІБ 26 Београд – Шабац – Мали Зворник, деоница: Бања Ковиљача – Мали Зворник, од км 0+000 до км 14+150, Л=14,150 км и ІБ 28 Мали Зворник – Љубовија – Ужице, деоница: Мали Зворник – Љубовија 1, од км 28+160 до км 41+686, Л=13,530 км									
	УКУПНО Хитни радови:									
Б)	УСЛУГЕ ЗА ХИТНЕ РАДОВЕ									
	УКУПНО Услуге за хитне радове:									
	УКУПНО PPCП СБ и ЕИБ ХИТНИ РАДОВИ:									
	PPCП ХИТНИ РАДОВИ ИЗ СРЕДСТАВА ЕБРД - 100% финансирање									
А)	ХИТНИ РАДОВИ (Ургентно одржавање и санација локалних оштећења)									
	УКУПНО PPCП ЕБРД ХИТНИ РАДОВИ:									
	ОСТАЛА УЛАГАЊА:					1,876				36
	УКУПНО PPCП ХИТНИ РАДОВИ:					1,876				36
	РАДОВИ ИЗ СРЕДСТАВА ОСНОВНОГ PPCП (Редовни програм радова из средстава PPCП)									
	PPCП РЕДОВНИ ПРОГРАМ РАДОВА ИЗ СРЕДСТАВА СБ И ЕИБ - променљив % финансирања									
А)	РАДОВИ									
	Појачано одржавање државног пута ІБ 39, деоница: Власотинце - Свође, Л=12,510 км							103,737		261,774
	Преостали радови на појачаном одржавању државног пута ІБ 23, деоница: Паковраће (Марковица) – Ужице, од км 10+485 до км 47+586, Л=37,101 км	48,150							48,150	
	Појачано одржавање државног пута ІБ 23/28, деоница Кнежевићи - Бела Земља - Ужице 3, Л=15,234 км	31,610	31,610		31,610		31,610		31,610	
	Појачано одржавање државног пута ІВ 29, деоница: Сјеница (Караукића Бунари) - Сушица, од км 65+548 до км 74+563, Л=9,015 км	305,480			23,950	127,000	181,880	141,593	305,480	282,418
	Појачано одржавање државног пута ІА 160, деоница: Свилајнац (Црквенац) - Медвеђа (Глоговац), од км 44+057 до км 58+860, Л=14,803 км	142,280							142,280	
	Појачано одржавање државног пута ІБ 35, деонице: Мeroшина - Прокупље (Орљане), од км 207+502 до км 219+005, Л=11,503 км и Белољин - Куршумлија - Рударе, од км 237+881 до км 262+136.59, Л=24,256 км	639,990	11,940	23,884	32,430	64,873	303,990	194,958	639,990	565,928
	Појачано одржавање државног пута ІБ 22, деоница: Рашка (К. Митровица) - Нови Пазар (Бања), од км 236+001 до км 253+891, Л=17,890 км	388,100							388,100	
	Појачано одржавање државног пута ІВ 13, деоница: Зрењанин (Ечка) - Ечка, од км 122+260 до км 130+950, Л=8,690 км	338,460		15,455		15,455	70,460	85,705	338,460	207,516
	Појачано одржавање државног пута ІБ 21, деоница: Косјерић (Варда) - Пожега, од км 183+075 до км 205+210, Л=22,135 км	284,300							284,300	
	Појачано одржавање државног пута ІБ 21, деоница: Ивањица - Сјеница, од км 288+208.650 до км 311+287, Л=23,078 км	52,000							52,000	
	Појачано одржавање државног пута ІБ 33, деоница: Неготин (Радујевац) - Граница СРБ/БУГ (Мокрање), од км 187+335 до км 200+254, Л=12,919 км	275,600					25,600	25,598	275,600	210,560
	Појачано одржавање државног пута ІБ 39, деоница: Бабушница - Свође, од км 25+851 до км 45+385, Л=19,534 км	238,550					98,550		238,550	
	Појачано одржавање државног пута ІА 186, деоница: Ћуприја (Деспотовац) - Деспотовац, од км 00+000 до км 21+440, Л=21,44 км	100,000							100,000	96,473
	УКУПНО РАДОВИ:	2,844,520	43,550	39,339	87,990	207,328	712,090	551,591	2,844,520	1,624,669
Б)	УСЛУГЕ НА ПРОЈЕКТУ									

Б) УСЛУГЕ НА ПРОЈЕКТУ										
Надзор на деоницама за рехабилитацију у оквиру РРСП	420,940	125,370	129,248	154,280	218,031	257,110	253,427	420,940	259,361	
за РС, СБ и ЕИБ радове	196,640		129,248		218,031	99,140	253,427	196,640	259,361	
за ЕБРД радове	224,300	125,370		154,280		157,970		224,300		
Провера захтева безбедности саобраћаја на путевима у експлоатацији (РСИ)										
Обука и сертификација ревизора безбедности саобраћаја										
Техничка помоћ у имплементацији РРСП	6,840			3,400		6,840		6,840		
Провера испуњености индикатора напретка пројекта и остварења услова за повлачење средстава зајма	27,880			18,320		27,880	27,915	27,880	27,915	
(ЕБРД) Израда Главног пројекта појачаног одржавања државних путева ІБ 14 и ІБ 33, деоница: граница АПВ (Ковин) - Раља - Пожаревац (Орљево), Л=32,680 км	3,360			3,360	3,371	3,360	3,371	3,360	3,371	
Израда Главних пројеката појачаног одржавања државних путева ІБ 13, ІБ 21 и ІБ 22, Лот 1: ІБ 13, деоница: Зрењанин (Ечка) - Ечка, Л=8,620 км, Лот 2: ІБ 21, деоница: Косјерић (Варда) - Пожега, Л=22,135 км, Лот 3: ІБ 21, деоница: Ивањица - Сјеница, Л=23,036 км и Лот 4: ІБ 22, деоница: Рашка (К. Митровица) - Нови Пазар (Бања), Л=17,974 км	15,250	15,250		15,250		15,250		15,250		
Израда Главних пројеката појачаног одржавања државних путева ІА 1, ІБ 33 и ІБ 34: Лот 1: ІА 1, Ражањ (петља) - Алексинац (петља), Л= 25,406 км, Лот 2: ІБ 22, Пожаревац (Орљево) - Љешница, Л=35,057 км и Лот 3: ІБ 34, Братинац (Набрђе) – Браничево (Трибрوده), Л=31,003 км	20,500							20,500		
Израда Главних пројеката појачаног одржавања државних путева ІБ 15 и ІБ 21: Лот 1: ІБ 15, Сомбор (Индустријска зона) - Кула, Л=39,445 км и Лот 2: ІБ 21, Ивањица - Сјеница, Л=38,300 км	34,670	14,670	20,370	14,670	20,370	14,670	20,370	34,670	20,370	
Израда Главних пројеката појачаног одржавања државних путева ІА 1, ІБ 22 и ІА 147: Лот 1: ІА 1, Брестовац (петља) – Доњевац (петља), Л=6,903 км, Лот 2: ІБ 22, Ушће - Рашка (Косовска Митровица), Л=32,103 км и Лот 3: ІБ 22, Нови Пазар (Брђани) - Рибариће, Л=24,360 км	32,820					24,720	28,088	32,820	243,744	
УКУПНО УСЛУГЕ НА ПРОЈЕКТУ:	562,250	155,290	149,618	209,280	241,772	349,830	333,171	562,250	554,761	
В) ОБУКА (финансирање 100% СБ)										
Обука/тренинг										
УКУПНО ОБУКА:										
ОСТАЛА УЛАГАЊА:										
УКУПНО РРСП СБ и ЕИБ РЕДОВНИ ПРОГРАМ РАДОВА:	3,406,770	198,840	188,957	297,270	449,100	1,061,920	884,762	3,406,770	2,179,430	

РРСП РЕДОВНИ ПРОГРАМ РАДОВА ИЗ СРЕДСТАВА ЕБРД - 100% финансирање										
А)	РАДОВИ									
	Појачано одржавање државног пута IB 35, деоница: Зајечар 5 – Књажевац 1 (Трговиште), од км 128+426.00 до км 152+769.23, Л=24,343 км	539,920	50,180	140,003	201,750	202,388	422,910	571,581	539,920	684,997
	Појачано одржавање државног пута IA 3, деонице: петља Сремска Митровица - петља Рума, од км 43+563 до км 57+313, Л=13,750 км (лева коловозна трака) и петља Рума - петља Пећинци, од км 57+205 до км 70+303, Л=13,098 км (десна коловозна трака)	218,460			218,460	184,824	218,460	184,824	218,460	184,824
	Појачано одржавање државног пута IA 1, деоница : петља Параћин - петља Ражањ, од км 360+249 до км 385+067, Л = 24,818 км (лева коловозна трака)	866,580		34,175	34,960	118,889	416,580	705,594	866,580	925,590
	Појачано одржавање државног пута IA 1, деоница: петља Ражањ – петља Алексинац, од км 385+067 до км 408+778,710, Л=23,711 км (лева коловозна трака)	569,080			32,130		169,080		569,080	395,228
	УКУПНО РАДОВИ:	2,194,040	50,180	174,178	487,300	506,101	1,227,030	1,461,999	2,194,040	2,190,639
	УКУПНО РРСП ЕБРД РЕДОВНИ ПРОГРАМ РАДОВА:	2,194,040	50,180	174,178	487,300	506,101	1,227,030	1,461,999	2,194,040	2,190,639
	УКУПНО РРСП РЕДОВНИ ПРОГРАМ РАДОВА:	5,600,810	249,020	363,135	784,570	955,201	2,288,950	2,346,761	5,600,810	4,370,069
	УКУПНО РРСП СБ И ЕИБ:	3,406,770	198,840	190,833	297,270	449,100	1,061,920	884,762	3,406,770	2,179,466
	УКУПНО РРСП ЕБРД:	2,194,040	50,180	174,178	487,300	506,101	1,227,030	1,461,999	2,194,040	2,190,639
	УКУПНО РРСП:	5,600,810	249,020	365,011	784,570	955,201	2,288,950	2,346,761	5,600,810	4,370,105
	УКУПНО ИЗГРАДЊА, РЕКОНСТРУКЦИЈА И РЕХАБИЛИТАЦИЈА ИЗ ИНО-ЗАЈМОВА (позиција 9. у Програму пословања, Б. Улагања у текућој години):	5,600,810	249,020	365,011	784,570	955,201	2,288,950	2,346,761	5,600,810	4,370,105
	ОСТАЛЕ ИНВЕСТИЦИЈЕ (планиране у Програму пословања за 2022. годину кроз позиције: 2. Одржавање и 8. Систем наплате путарине)			217,981		764,325		1,137,562		1,399,161

Образац 11

ПОТРАЖИВАЊА, ОБАВЕЗЕ И СУДСКИ СПОРОВИ**ПОТРАЖИВАЊА за 2022. годину***

у динарима

Потраживања (стање на последњи дан извештаја)	на дан 31.03.2022.	на дан 30.06.2022.	на дан 30.09.2022.	на дан 31.12.2022.
до 3 месеца	724,195,713	723,828,442	746,658,512	741,251,647
од 3 месеца до 12 месеци	61,976,686	32,604,819	39,475,004	56,026,726
дуже од 12 месеци	1,019,335,268	1,051,291,507	1,049,707,676	1,041,224,162
УКУПНО:	1,805,507,667	1,807,724,767	1,835,841,191	1,838,502,536

* година за коју се извештај саставља

ОБАВЕЗЕ за 2022. годину*

у динарима

Неизмирене обавезе (стање на последњи дан извештаја)	на дан 31.03.2022.	на дан 30.06.2022.	на дан 30.09.2022.	на дан 31.12.2022.
до 3 месеца	4,804,680,449	3,593,226,907	6,437,347,320	1,348,126,427
од 3 месеца до 12 месеци	29,417,836	75,461,969	47,264,197	529,877,344
дуже од 12 месеци	172,606	4,622,937	6,164,089	11,514,652
УКУПНО:	4,834,270,891	3,673,311,812	6,490,775,606	1,889,518,423

* година за коју се извештај саставља

СУДСКИ СПОРОВИ

у динарима

	Број спорова где је јавно предузеће страна која тужи	Укупна вредност спорова**	Број спорова где је јавно предузеће тужена страна	Укупна вредност спорова**
Број спорова у периоду 01.01 - 31.12.2022.	37	20,466,247.58	219	840,048,140.35

* година за коју се извештај саставља

у динарима

Опис спора*	Укупна вредност спора**
1. Тужилац Уноградња ВВ д.о.о. , тужени ЈП "Путеви Србије". Основ спора: неисплаћени радови. Предмет активан.	720,696,609.00
2. Тужилац Војводина пут д.о.о. , тужени ЈП "Путеви Србије". Основ спора: неиспуњење уговорне обавезе. Предмет активан.	12,500,000.00
3. Тужилац Саватранс , тужени ЈП "Путеви Србије". Основ спора: накнада штете - погрешно измерено осовинско оптерећење. Предмет активан.	11,470,628.80
4. Тужилац Ђорђевић Ивица, тужени ЈП "Путеви Србије". Основ спора: изгубљена добит. Предмет активан.	8,554,150.00
5. Тужилац Бора Кечић транспорти, тужени ЈП "Путеви Србије". Основ спора: дуг. Предмет активан.	6,772,796.28
6. Тужилац Станковић Миланче, тужени ЈП "Путеви Србије". Основ спора: накнада штете - неадекватна саобраћајна сигнализација. Предмет активан.	3,901,412.80
7. Тужилац Дунав осигурање, тужени ЈП "Путеви Србије". Основ спора: накнада штете - лед на путу. Предмет активан.	1,601,502.00
8. Тужилац Сава осигурање Скопље, тужени ЈП "Путеви Србије". Основ спора: регрес - животиња на путу. Предмет активан.	1,491,262.83
9. Тужилац Штрабаг, тужени ЈП "Путеви Србије". Основ спора: регрес. Предмет активан.	1,478,264.60

* Непходно је навести и описати спорове од значаја за предузеће (највећи, најкригичнији, спорови који могу утицати на пословање и резултате предузећа), основ спора, навести њихов статус (активни, решени спорови...) као и друге информације од значаја.

**Укупна вредност спора обухвата главни тужбени захтев и споредне тужбене захтеве

**ИЗВЕШТАЈ О СТЕПЕНУ УСКЛАЂЕНОСТИ ПЛАНИРАНИХ И РЕАЛИЗОВАНИХ
АКТИВНОСТИ ИЗ ПРОГРАМА ПОСЛОВАЊА
за период од 01.01.2022. до 31.12.2022. године**

I ОСНОВНИ СТАТУСНИ ПОДАЦИ

<u>Пословно име:</u>	ЈП „Путеви Србије“
<u>Седиште:</u>	Београд, Булевар краља Александра бр.282
<u>Претежна делатност:</u>	4211 Изградња путева и аутопутева
<u>Матични број:</u>	20132248
<u>ПИБ:</u>	104260456
<u>Надлежно министарство:</u>	Министарство привреде

Делатности ЈП „Путеви Србије“ дате су у Закону о путевима и Статуту ЈП „Путеви Србије“.

ЈП обавља делатност управљања државним путевима, која обухвата:

- коришћење државног пута (организовање и контрола наплате накнаде за употребу државног пута, вршење јавних овлашћења и сл.)
- заштита државног пута
- вршење инвеститорске функције на изградњи и реконструкцији државног пута
- организовање и обављање стручних послова на изградњи, реконструкцији, одржавању и заштити државног пута
- уступање радова на одржавању државног пута
- организовање стручног надзора над изградњом, реконструкцијом, одржавањем и заштитом државног пута
- планирање изградње, реконструкције, одржавања и заштите државног пута
- означавање државног пута и вођење евиденције о државним путевима и о саобраћајно-техничким подацима за те путеве
- управљање саобраћајем и организовање и обављање бројања возила на државном путу.

Претежна делатност је изградња путева и аутопутева.

ЈП обавља и друге делатности, у складу са законом и оснивачким актом.

ЈП обавља послове спољнотрговинског промета из оквира регистроване делатности.

ЈП је дужно да обезбеди трајно, непрекидно и квалитетно одржавање и заштиту државног пута и да омогући несметано и безбедно одвијање саобраћаја на њему.

Програм пословања ЈП „Путеви Србије“ за 2022. годину донео је Надзорни одбор 4. фебруара 2022. године, а Влада Републике Србије дала сагласност 24. фебруара 2022. године („Сл.гласник РС“ бр.27/22).

Програм о изменама и допунама Програма пословања ЈП „Путеви Србије“ за 2022. годину донео Надзорни одбор ЈП „Путеви Србије“ на седници од 29. јула 2022. године, а на који је Влада Републике Србије дала сагласност 25. августа.2022. године („Службени гласник РС“ бр. 95/22)

Програм о изменама и допунама Програма пословања ЈП „Путеви Србије“ за 2022. годину донео Надзорни одбор ЈП „Путеви Србије“ на седници од 28. децембра 2022. године, а на који је Влада Републике Србије дала сагласност 19. јануара 2023. године („Службени гласник РС“ бр. 3/23)

У овом материјалу даје се **Извештај о степену реализације Програма пословања ЈП „Путеви Србије“ за четврти квартал 2022. године**, у поређењу са усвојеним Програмом пословања („Сл.гласник РС“ бр.27/22, 95/22 и 3/23).

II ОБРАЗЛОЖЕЊЕ ПОСЛОВАЊА

У периоду од 01.01. до 31.12.2022. године ЈП „Путеви Србије“ је обављало делатности према Програму пословања за 2022. годину („Сл.гласник РС“ бр.27/22, 95/22 и 3/23), на који је Влада Републике Србије дала сагласност.

Програмом пословања за 2022. годину Одржавање је планирано у износу од 43.213,2 милиона динара. Износ за одржавање планиран је на основу расположивих средстава, док су потребна улагања далеко већа.

Радови на одржавању проистичу из потребе да пут одговара намени због које је грађен, а пре свега да омогући безбедно одвијање саобраћаја, транспорт људи и материјалних добара, да повеже људе и побољша им услове живота. Радови на одржавању проистичу и из потребе да се пут, као грађевински објект, заштити од свих штетних утицаја, односно да се очува његова реална и употребна вредност (очува раније уложени капитал). Због тога се путеви морају одржавати континуирано, ради несметаног и безбедног одвијања саобраћаја.

1. БИЛАНС УСПЕХА

Пословни приходи (АОП 1001) реализовани су у мањем износу од планираног (индекс реализације 95).

Реализација на (АОП 1011) Остали пословни приходи износи 56.061,1 милиона динара и мања је од планираног износа за 2.851,8 милиона динара, пре свега због мање реализације на позицији Субвенције из буџета Републике Србије у односу на план. Такође бележи се и мања реализација на позицији Приходи из Буџета Републике Србије (Министарство финансија) за потребе експропријације земљишта.

Код Пословних расхода (АОП 1013) бележи се мања реализација од планиране (индекс реализације 95), због мање реализације на позицијама Трошкови амортизације (АОП 1020) и Трошкови производних услуга (АОП 1022). Реализација је мања од плана за 3.465,9 милиона динара.

Реализација на (АОП 1016) Трошкови зарада, накнада зарада и остали лични расходи у износу од 3.092,3 милиона динара је мања од планираног износа (индекс реализације 89). Мања реализација на овој позицији настаје због исплате децембарске зараде у јануару месецу 2023. године, као и мањег запошљавања у току 2022. године у односу на план (планиран просечан број запослених је 2.320, а стварни број запослених је 2.190 радника).

Разлика Пословних прихода (АОП 1001) у износу од 56.217,9 милиона динара и Пословних расхода (АОП 1013) у износу од 60.546,9 милиона динара даје Пословни губитак (АОП 1026) у износу од 4.328,9 милиона динара.

У четвртном кварталу 2022. године планиран је Пословни губитак у износу од 4.933,2 милиона динара. Такође је и реализован Пословни губитак у износу од 4.328,9 милиона динара (индекс реализације 88).

Финансијски приходи (АОП 1027) остварени су у износу од 277,8 милиона динара и већи су од плана за 243,8 милиона динара. Већа реализација Финансијских прихода настаје као резултат веће реализације на позицији АОП 1030 - Позитивне курсне разлике и позитивни ефекти валутне клаузуле (пре свега позитивна курсна разлика која се обрачунава на краткорочне финансијске обавезе према РС по датим гаранцијама).

Финансијски расходи (АОП 1032) планирани су у износу од 1.135,3 милиона динара, реализовани у износу од 1.111,8 милиона динара, (индекс реализације 98) и највећим делом се састоје од Расхода камата (АОП 1034). Реализован износ мањи је од планираног због мањег девизног курса у току године по коме се врши плаћање камата по кредитима, од пројектованог.

Разлика Финансијских прихода (АОП 1027) у износу од 277,8 милиона динара и Финансијских расхода (АОП 1032) у износу од 1.111,8 милиона динара даје Губитак из финансирања (АОП 1038) у износу од 833,9 милиона динара (индекс реализације 76).

Исказани нето резултат показује нето губитак за 2022. годину (АОП 1056) у износу од 5.121,8 милиона динара. Мањи је од планираног за 934,8 милиона динара пре свега због мање реализованог пословног губитка у 2022. години.

2. БИЛАНС СТАЊА

У Обрасцу 1А Биланс стања не бележе се већа одступања од планираних вредности, осим на следећим позицијама:

Реализација је мања од плана код Некретнина, постројења и опреме у припреми (АОП 0013), пре свега због активирања појединих инвестиција, али и нешто мањих инвестиционих улагања од планираних. Сходно томе, реализација на АОП 0009 је приближно једнака реализацији за четврти квартал текуће године (индекс реализације 100).

Стање Аванса за некретнине, постројења и опрему (АОП 0015) у износу од 1.892,9 милиона динара, у односу на планирано стање на дан 31.12.2022. године у износу од 1.260,7 милиона динара, указује на спорију динамику правдања аванса од очекиване, али и на дате авансе по новим уговорима.

Сходно томе, реализација на АОП 0015 је већа од очекиване за 2022. годину (индекс реализације 150). На позицији Обртна имовина (АОП 0030) реализован износ од 4.066,7 милиона динара већи је од планираног пре свега због веће реализације на позицији Плаћени аванси за залихе и услуге у земљи (АОП 0035) са индексом реализације 119. Такође, реализација на позицији Остала потраживања (АОП 0045) у износу од 890,9 милиона динара већа од плана (индекс реализације 120).

Реализација на позицији Губитак (АОП 0412) износи 89.362,3 милиона динара, док је планирани износ 90.313,2 милиона динара (индекс реализације 99). Мања реализација у односу на план настаје због мање реализације на позицији Губитак текуће године (индекс реализације 85).

Обавезе из пословања (АОП 0442) представљају Обавезе према добављачима (АОП 0445) и највећим делом се односе на неизмирене обавезе према добављачима за одржавање путева, као и обавезе према добављачима који се финансирају у оквиру РРСП пројекта. Реализоване су у већем износу у односу на план (индекс реализације 142).

Реализација на (АОП 0454), Краткорочна пасивна временска разграничења износи 3.235,2 милиона динара и већа је у односу на план због веће исплате задржаних износа, односно гарантних депозита на раније одобрене радове (индекс реализације 123).

Планирана укупна актива и пасива на дан 31.12.2022. године износи 559.712,9 милиона динара, док реализована укупна актива и пасива износи 560.399,8 милиона динара (индекс реализације 100).

3. ИЗВЕШТАЈ О ТОКОВИМА ГОТОВИНЕ

Приливи готовине из пословних активности обухватају приливе по основу: Прихода из буџета (Субвенције и Приход од Министарства финансија за експропријацију), Сопствених прихода, и средстава РРСП зајма (Пројекат рехабилитације путева и унапређења безбедности саобраћаја), део који се финансира из ЕИБ зајма.

Одливи готовине из пословних активности обухватају исплате добављачима и дате авансе за следеће позиције улагања: Одржавање, део позиција Управљачко-информациони системи у саобраћају, Систем наплате путарине и Трошкови ЈП „Путеви Србије“, који се односе на пословне активности.

Поред тога, одливи готовине из пословних активности обухватају исплате за Зараде, накнаде зарада и остале личне расходе, Плаћене камате (Панонска банка и Поштанска штедионица) и Одливе по основу осталих јавних прихода.

Одливи готовине из активности инвестирања обухватају исплате за следеће позиције улагања: Студије и пројекти, Изградња, реконструкција и рехабилитација, Решавање имовинско-правних односа, Изградња, реконструкција и рехабилитација из ино-зајмова и део позиција: Управљачко-информациони системи у саобраћају, Систем наплате путарине и Трошкови ЈП „Путеви Србије“, који се односе на активности инвестирања.

Одливи готовине из активности финансирања обухватају плаћене главнице (Панонска банка и Поштанска штедионица).

У Обрасцу 1Б Извештај о токовима готовине, одступања у односу на планирани ниво бележе се на следећим позицијама:

Код Одлива готовине из пословних активности (АОП 3006) реализација је већа од плана због веће исплате добављачима и датих аванса за одржавање (АОП 3007), док је реализација на позицији Одливи по основу осталих јавних прихода (АОП 3013) већа од плана због више плаћеног ПДВ-а за наведени период.

Код Одлива готовине из активности инвестирања (АОП 3023) реализација је мања од плана због мањих инвестиција у извештајном периоду, што је исказано и у Билансу стања.

Одливи готовине из активности финансирања нешто су већи од плана (индекс 103) због плаћање главице дуга према Поштанској штедионици крајем децембра 2022. године, а доспеће је јануар 2023. године.

Свега прилив готовине (АОП 3048) већи је од планираног (индекс 101) за 49,6 милиона динара. Свега одлив готовине (АОП 3049) је такође већи од планираног за 920,1 милиона динара (индекс 101). Готовина на почетку периода у складу је са планом. Резултат тога је нешто већа Готовина на крају обрачунског периода (АОП 3055) од планиране, за 32,8 милиона динара (индекс реализације 102).

4. ТРОШКОВИ ЗАПОСЛЕНИХ

Све позиције са износима у Обрасцу 2. Трошкови запослених се налазе у оквиру планираних средстава, осим код позиција Дневнице на службеном путу и Накнаде трошкова на службеном путу.

За позицију под ред.бр. 20) Дневнице на службеном путу, реализован је износ од 3,2 милиона динара и већи је од плана, јер је током 2022. године дошло до повећања износа дневнице на службеном путу. Планиран износ од 27,0 милиона динара утврђен је у складу са Смерницама за израду годишњег Програма пословања. Постоји реална потреба да се планирани износ повећа у наредном периоду. У складу са већим бројем исплаћених дневница у 2022. години, на позицији 21) Накнада трошкова на службеном путу бележи се нешто већа реализација у односу на план.

5. ДИНАМИКА ЗАПОСЛЕНИХ

У ЈП „Путеви Србије“ на дан **31.12.2021. године** било је запослено **2.133** радника, од којих 1.923 на неодређено време и 210 на одређено.

По основу уговора (рад ван радног односа) било је ангажовано 5 лица.

На крају 2022. године (на дан **31.12.2022.**) било је запослено **2.203** радника, од којих 1.923 на неодређено време и 280 на одређено.

У односу на број запослених на дан 31.12.2021. године, број радника је већи за 70 и то:

- Број радника на неодређено време се није мењао, али:
 - Пријем се бележи код 83 радника, и то: 78 радника прешла су са одређеног на неодређено време, 2 радника су враћена на посао на основу судске пресуде, док су 3 радника примљена уз сагласност Комисије за давање сагласности за ново запошљавање и додатно радно ангажовање код корисника јавних средстава;
 - Одлив кадрова бележи се код 83 радника, и то: у пензију је отишло 43 радника, 4 радника су добила отказ због повреде радне обавезе, 32 радника су напустила Предузеће на лични захтев, док је смрт наступила код 4 радника.
- Број радника на одређено време већи је за 70:
 - Пријем се бележи код 163 радника, и то: 137 радника примљени су уз сагласност Комисије за давање сагласности за ново запошљавање и додатно радно ангажовање код корисника јавних средстава, 18 радника примљени су као замена, док је код 8 радника дошло до продужења радног века
 - Одлив кадрова бележи се код 93 радника, и то: 78 радника прешло је са одређеног на неодређено време, два радника су отишала у пензију, 9 радника су напустила Предузеће на лични захтев, док је код 4 радника дошло до истека уговора.

По основу уговора (рад ван радног односа) ангажовано је 5 лица, као и на дан 31.12.2021. године.

6. РАСПОН ПЛАНИРАНИХ И ИСПЛАЋЕНИХ ЗАРАДА

У току 2022. године просечна нето зарада запослених без пословодства износи 88.570 динара (брutto 123.595 динара), у односу на планирану у износу од 88.578 динара (брutto 123.605 динара). Просечна нето зарада пословодства у истом периоду износила је 204.713 динара (брutto 289.277 динара), у односу на планирану у износу од 209.435 динара (брutto 296.013 динара). У 2022. години најнижа појединачна нето зарада износила је 48.750 динара (брutto 66.790 динара), а највиша 221.459 динара (брutto 313.165 динара).

7. СУБВЕНЦИЈЕ И ОСТАЛИ ПРИХОДИ ИЗ БУЏЕТА

Програмом пословања ЈП „Путеви Србије“ за 2022. годину („Сл.гласник РС“ бр.27/22, 95/22 и 3/23), Субвенције су планиране у износу од **23.940,0 милиона динара**, а **Остали приходи из буџета** у износу од **5.730,0 милиона динара** (Министарство финансија, за експропријацију).

Субвенције:

Закључком Владе Републике Србије о усвајању Програма о распореду и коришћењу средстава субвенција за ЈП „Путеви Србије“ за 2022. годину (05 Број: 401-9312/2022-1 од 24.11.2022. године) средства субвенција за ЈП „Путеви Србије“ планирана су у износу од 23.940,0 милиона динара и дата је намена коришћења средстава субвенција на следећи начин:

23.044,5 милиона динара	за летње и зимско одржавање путева и мостова
895,5 милиона динара	за учешће Републике Србије у Пројекту рехабилитације путева и унапређења безбедности саобраћаја (РРСП)

Средства за реализацију програма обезбеђена су у Закону о буџету Републике Србије за 2022, Раздео 22 – Министарство грађевинарства, саобраћаја и инфраструктуре, Програм 0701 – Уређење и надзор у области саобраћаја, Функција 450 – Саобраћај, Програмска активност 0001 – Друмски транспорт, путеви и безбедност саобраћаја, Економска класификација 451 – Субвенције јавним нефинансијским предузећима и организацијама.

Остали приходи из буџета (за експропријацију): Раздео 16 - Министарство финансија, Програм 0702 – Реализација инфраструктурних пројеката од значаја за Републику Србију, Функција 110 – Извршни и законодавни органи, финансијски и фискални послови и спољни послови, Програмска активност 5001 - Експропријација земљишта у циљу изградње капиталних пројеката, Економска класификација 541-Земљиште. Средства **Министарства финансија** у износу од **5.730,0 милиона динара** планирана су за позицију Решавање имовинско-правних односа.

У 2022. години из буџета је пренето:

- **Субвенције: 22.594,1 милиона динара**, што у односу на планираних 23.940,0 милиона динара представља 94%. Мање је пренето 1.345,9 милиона динара.
- **Остали приходи из буџета: 5.146,0 милиона динара**, што у односу на планираних 5.730,0 милиона динара представља 90%. Мање је пренето 584,0 милиона динара.

У наредној табели даје се приказ планираних и пренетих средстава из буџета у 2022. години.

**УПОРЕДНИ ПРИКАЗ
СУБВЕНЦИЈА И ОСТАЛИХ ПРИХОДА ИЗ БУЏЕТА
У 2022. ГОДИНИ**

(у динарима)

	ПЛАН 2022.		ПРЕНЕТО из буџета 2022.		%	
	Субвенције □	Остали приходи из буџета	Субвенције	Остали приходи из буџета	Субвенције	Остали приходи из буџета
Јануар	619,344,788		619,344,788		100%	
Фебруар	1,259,000,000		1,259,000,000		100%	
Март	1,259,000,000		1,259,000,000	7,633,669	100%	
I квартал	3,137,344,788	1,432,500,000	3,137,344,788	7,633,669	100%	1%
Април	2,150,000,000		2,150,000,000	987,538,617	100%	
Мај	1,794,026,922		1,794,026,922	570,169,714	100%	
Јун	1,028,026,303		1,028,026,303		100%	
II квартал	4,972,053,225	1,432,500,000	4,972,053,225	1,557,708,331	100%	109%
Јули	1,105,597,703		1,105,597,703	280,241,229	100%	
Август	1,203,781,253		1,203,781,253	158,591,896	100%	
Септембар	48,498,253		48,498,253	532,159,594	100%	
III квартал	2,357,877,209	1,432,500,000	2,357,877,209	970,992,719	100%	68%
Октобар	1,233,944,771		1,233,944,771	275,864,243	100%	
Новембар	6,189,055,229		6,087,902,276	1,081,189,941	98%	
Децембар	6,049,724,778		4,804,936,748	1,252,600,173	79%	
IV квартал	13,472,724,778	1,432,500,000	12,126,783,795	2,609,654,357	90%	182%
УКУПНО 2022. година:	23,940,000,000	5,730,000,000	22,594,059,017	5,145,989,076		

8. СРЕДСТВА ЗА ПОСЕБНЕ НАМЕНЕ

Програмом пословања ЈП „Путеви Србије“ за 2022. годину нису планирана средства за Спонзорство, Донације и Спортске активности.

Репрезентација је планирана на годишњем нивоу у износу од 2,0 милиона динара. Реализација у периоду 01.01-31.12.2022. износи **1.069.838 динара (53% планираног износа)**.

Трошкови репрезентације односе се на трошкове снабдевања пијаћом водом и безалкохолним пићима запослених радника на наплатним станицама (инкасанти, радници обезбеђења, пословође, спремачице, бројачи пазара, техничка служба, теренска контрола, возачи, сакупљачи, магационери итд.), као и осталих запослених, обзиром да већина наплатних станица није снабдевено пијаћом водом, па је неопходно обезбедити минималне услове за рад.

Реклама и пропаганда је планирана на годишњем нивоу од 33,6 милиона динара, кроз две позиције:

1. Трошкови ЈП „Путеви Србије“ 11,7 милиона динара, и то:

Трошкови оглашавања, штампања билтена, проспеката, плаката,

2. Систем наплате путарине 21,9 милиона динара, и то:

- Рекламна кампања у циљу повећања коришћења ЕНП 20,0 милиона динара
- Учесће и излагање на сајмовима у земљи 1,9 милиона динара

Од планираних 33,6 милиона динара за 2022. годину за позицију Реклама и пропаганда, реализовано је 32,3 милиона динара (**32.316.718,0 динара**) или **96%** планираног износа, од чега се на Рекламну кампању у циљу повећања коришћења ЕНП односи 20,0 милиона динара, колико је и планирано.

Улагање у рекламну кампању у циљу повећања коришћења електронске наплате путарине (ЕНП), дало је позитивне ефекте и у овом периоду, што се огледа у следећем:

У 2022. години реализовани приход од ЕНП-наплате у односу на исти период претходне године, већи је за 11,9%. Учешће прихода од ЕНП у односу на укупан приход од путарине за 2022. износи 55,1%, док је у 2021. учешће износило 54%.

Рекламна кампања повећања коришћења електронске наплате путарине, спроводи се у циљу подизања свести и информисања што већег броја грађана о погодностима електронске наплате путарине, односно коришћења уређаја за електронску наплату путарине (ЕНП).

Електронска наплата путарине представља савремени модел бесконтактног плаћања путарине употребом уређаја за електронску наплату путарине за одговарајућу категорију возила.

Коришћење електронске наплате путарине омогућава следеће предности:

- пролазак посебно означеним саобраћајним тракама без заустављања
- једноставност наплате путарине без задржавања и употребе готовинског плаћања
- комфорну и безбедну вожњу уз избегавање евентуалних застоја
- јефтину путарину уз остваривање различитих попушта
- заштиту животне средине кроз смањење емисије штетних гасова

Електронска наплата путарине је све заступљенија у Републици Србији, захваљујући маркетиншким активностима које спроводи ЈП „Путеви Србије“.

Рекламна кампања је била такође део Програма пословања ЈП „Путеви Србије“ од 2016. до 2021. године. У наведеним годинама бележи се највећи пораст броја корисника електронске наплате путарине.

Основни циљ промоције ЕНП није остваривање прихода од продаје уређаја за електронску наплату путарине (ЈП „Путеви Србије“ не остварује профит од продаје уређаја за ЕНП), већ повећање броја корисника овог вида плаћања путарине.

Препорука Европске комисије је да електронска наплата путарине учествује у укупном промету возила минимум 50%. У овом тренутку учешће електронске наплате путарине у Републици Србији у односу на укупан број трансакција у систему наплате путарине износи 44%.

Једини начин да најшира јавност добије сазнања о погодностима и предностима коришћења електронске наплате путарине јесте информисање путем јавних гласила. Број корисника електронске наплате путарине у великој мери зависи од нивоа информисаности корисника аутопутева о предностима електронске наплате путарине.

У реализованих 32.316.718 динара за позицију Реклама и пропаганда садржано је 1.312.066 динара на име трошкова излагања на сајмовима и других трошкова који настају у вези са сајамским приредбама (учешће на Међународном сајму туризма у Београду, од 24. до 27. марта 2022. године, Међународном сајму аутомобила у Београду, од 12. до 15. маја 2022. године и Међународном пољопривредном сајму у Новом Саду, од 21. до 27. маја 2022. године).

Запослени Сектора за наплату путарине, у улози домаћина на штанду ЈП „Путеви Србије“, свим заинтересованим посетиоцима указали су на предности и квалитет својих услуга из области електронске наплате путарине, мобилне апликације, електропуњача и других актуелности у циљу унапређења система наплате путарине и повећања свести о безбедности учесника у саобраћају.

9. КРЕДИТНА ЗАДУЖЕНОСТ

Стање кредитне задужености ЈП „Путеви Србије“ на дан **31.12.2022. године** износи **28.437,0 милиона динара**, односно 241,4 милиона ЕУР и 1,0 милиона УСД.

Од укупне кредитне задужености на домаће кредите се односи 1.867,2 милиона динара, док на ино-кредите 26.569,9 милиона динара.

ЈП „Путеви Србије“ је у току 2022. године извршило плаћање по основу домаћих кредита (Поштанска штедионица и Панонска банка – Banca Intesa) у износу од 1.567,2 милиона динара, од чега се на главницу односи 1.467,1 милиона динара, а на камату 100,1 милиона динара.

Отплата ино-кредита у току 2022. године извршена је у укупном износу од 4.547,4 милиона динара, односно у валути 38,5 милиона ЕУР. На отплату главнице дуга односи се износ од 3.541,1 милиона динара, а на камату износ од 1.006,3 милиона динара. Обавезе по ино-кредитима налазе се у члану 3. Закона о буџету Републике Србије у групи индиректних обавеза – спољњег дуга и индиректних обавеза – унутрашњег дуга.

Пошто су приходи ЈП „Путеви Србије“ недовољни за отплату горе наведених кредита, планирана су средства у буџету Републике Србије за 2022. годину, на апропријацији Министарства финансија, ради покрића обавеза по основу отплате наведених кредита.

У току 2022. године није било новог кредитног задужења за ЈП „Путеви Србије“.

10. ИЗВЕШТАЈ О ИНВЕСТИЦИЈАМА

Анализом реализованих улагања у периоду од 01.01. до 31.12.2022. године у Обрасцу 10 може се уочити да су највећа улагања у **експропријацију** извршена на следећим деоницама: Е-80 Ниш – Мердаре (1.870,0 милиона динара), Шабац – Лозница (1.742,0 милиона динара), Сурчин – Нови Београд (913,6 милиона динара), Е-763 (Милош Велики) Сурчин – Пожега (588,8 милиона динара), Ваљево – Лајковац (352,9 милиона динара).

По висини улагања следе деонице: Е-75 Грабовница – граница са републиком Северна Македонија (207,5 милиона динара), Сремска Рача – Кузмин (125,5 милиона динара), Горњи Милановац – аутопут Милош Велики (91,6 милиона динара), Аутопут Рума – Нови Сад (Фрушкогорски коридор – деоница два, 90,0 милиона динара), Е-80 Просек – граница са Републиком Бугарском (55,9 милиона динара), Северна обилазница око Крагујевца (55,5 милиона динара).

За експропријацију ради рехабилитације државних путева, санације клизишта на државним путевима и исплату накнада по члану 119. Закона о путевима уложено је 44,2 милиона динара.

Код **студија и пројектовања** у 2022. години највећа улагања су код пројеката државних путева IB реда – брзе саобраћајнице, пре свега:

- Студија оправданости са Идејним пројектом изградње брзе саобраћајнице IB реда, гранични прелаз са Мађарском (Бачки Брег) – Сомбор – Кула – Врбас – Србобран – Бечеј – Кикинда – гранични прелаз са Румунијом (Наково), л=175 км (95,6 милиона динара)
- Просторни план подручја посебне намене инфраструктурног коридора и Студија оправданости са Идејним пројектом изградње брзе саобраћајнице IB реда од Крагујевца до везе са путем IA-A5 (Е-761) у Мрчајевцима, Л=37 км, износ 69,2 милиона динара
- Претходна студија оправданости са Генералним пројектом изградње брзе саобраћајнице IB реда, Краљево – Ушће – Рашка – Нови Пазар, л=125 км (59,2 милиона динара)
- Студија оправданости са Идејним пројектом реконструкције и изградње постојеће путне мреже (државни пут ПА-168 и државни пут ПБ-400) у државни пут IB реда, од државног пута IB-35 од чвора Душановац до краја КО Прахово, Л=13 км, износ 22,5 милиона динара

- Просторни план подручја посебне намене инфраструктурног коридора и Идејни пројекат са Студијом оправданости брзе саобраћајнице IB реда Аутопут Е-75 Београд – Ниш (петља Пожаревац) – Пожаревац – Велико Градиште – Голубац, износ 19,7 милиона динара

Код пројеката државних путева IA реда (аутопутева), највећа реализација је у изради Претходне студије оправданости са Генералним пројектом аутопута Е-70, деоница: Панчево – Вршац – граница са Румунијом (L=60 км), износ 69,9 милиона динара.

Код Енергетског менаџмента, највећа реализација је на позицији Увођење телеменаџмент система на нивоу напојних трансформаторских станица, износ 53,6 милиона динара.

Код Мостова, највећа реализација је у изради Идејног пројекта са студијом оправданости моста на Дунаву код Бачке Паланке са прилазима (приступним путевима), износ 40,5 милиона динара.

Код Животне средине, највећа реализација је у изради Студија праћења животне средина на државном путу IA реда број А1, деоница Владичин Хан – Доњи Нерадовац, износ 9,9 милиона динара.

Код Државних путева IB и II реда, на позицији ИПА пројекти прекограничне сарадње и Безбедност саобраћаја бележи се симболична реализација.

Код позиција: Остали трошкови и Стратешко планирање, студије и развој није било реализације.

Код **Изградње, реконструкције и рехабилитације из сопствених средстава** у 2022. години укупна реализација износи 576,3 милиона динара, од планираних 523,2 милиона динара. Од тога, највећа реализација је на Обилазници Београда, сектор 3, Рехабилитација узводне конструкције моста бр.8 преко реке Саве код Остружнице, укључујући и услугу Надзора (572,3 милиона динара).

Код **Учешћа ЈП „Путеви Србије“ у РРСП пројекту** у 2022. години укупна реализација износи 1.022,7 милиона динара, од планираних 869,2 милиона динара. Од тога, највећа реализација је на Појачаном одржавању државног пута IB-35, деонице: Мерошина - Прокупље (Орљане), L=11,503 км и Белољин - Куршумлија - Рударе, износ 427,1 милиона динара.

Ревизија безбедности саобраћаја у току израде главних пројеката појачаног одржавања деоница из четврте године Пројекта реализована је у износу 184,7 милиона динара.

Појачано одржавање државног пута IB 29, деоница: Сјеница (Караукића Бунари) - Сушица, L=9,015 км, реализација 149,6 милиона динара.

Појачано одржавање државног пута IB 13, деоница: Зрењанин (Ечка) - Ечка, L=8,620 км, реализација 139,1 милиона динара.

Пројектовање и појачано одржавање државног пута IB 21, деоница: Пожега - Ивањица, L=38,938 км, реализација 102,4 милиона динара.

На осталим деоницама реализација је знатно мања од плана, или нема реализације.

Изградња, реконструкција и рехабилитација из средстава ино-зајмова:

Пројекат рехабилитације путева и унапређења безбедности саобраћаја (**РРСП зајам**):

Из средстава основног РРСП (**Редовни програм радова**) у 2022. години реализовано је 4.370,1 милиона динара. Највећа реализација бележи се на следећим деоницама:

- Појачано одржавање државног пута IA-1 деоница петља Параћин – петља Ражањ, L=24,8 км (лева коловозна трака), износ 925,6 милиона динара
- Појачано одржавање државног пута IB-35 деоница Зајечар 5 – Књажевац 1 (Трговиште), L=24,3 км, износ 685,0 милиона динара
- Појачано одржавање државног пута IB-35 деоница Мерошина – Прокупље (Орљане), L=11,5 км и Белољин – Куршумлија – Рударе, L=24,3 км, износ 566,0 милиона динара

- Појачано одржавање државног пута IA 1, деоница: петља Ражањ – петља Алексинац, од км 385+067 до км 408+778,710, Л=23,711 км (лева коловозна трака), износ 395,2 милиона динара
- Појачано одржавање државног пута IB-29, деоница Сјеница (Карајукића Бунари) – Сушица, л=9 км, износ 282,4 милиона динара
- Израда Главних пројеката појачаног одржавања државних путева IA 1, IB 22 и ПА 147: Лот 1: IA 1, Брестовац (петља) – Дољевац (петља), Л=6,903 км, Лот 2: IB 22, Ушће - Рашка (Косовска Митровица), Л=32,103 км и Лот 3: IB 22, Нови Пазар (Брђани) - Рибариће, Л=24,4 км, износ 243,7 милиона динара
- Појачано одржавање државног пута IB 33, деоница: Неготин (Радујевац) - Граница СРБ/БУГ (Мокрање), од км 187+335 до км 200+254, Л=12,919 км, износ 210,6 милиона динара
- Појачано одржавање државног пута IB-13 деоница Зрењанин (Ечка) - Ечка, Л=8,7 км, износ 207,5 милиона динара
- Појачано одржавање државног пута IA-3, деонице: петља Сремска Митровица – петља Рума, л=13,75 км (лева коловозна трака) и петља Рума – петља Пећинци, л=13,1 км (десна коловозна трака), износ 184,8 милиона динара

За Надзор на деоницама за рехабилитацију у оквиру РПСП пројекта реализовано је 259,4 милиона динара.

Остале инвестиције у Обрасцу 10 обухватају реализацију на инвестицијама, које су планиране Програмом пословања за 2022. годину кроз позиције Одржавање и Систем наплате путарине, а не налазе се у Прилогу 16 Програма пословања за 2022. годину.

Реализација осталих инвестиција у 2022. години износи 1.399,2 милиона динара. Кроз позицију Одржавање реализовано је 729,0 милиона динара, и то: Базе за одржавање путева (275,9 милиона динара), Обилазница око Новог Пазара (214,1 милиона динара), Побољшање раскрсница на путевима ПА-221 и ПА-158 (141,1 милиона динара), Обилазница око Зрењанина (96,8 милиона динара) и Е-763 Прељина – Пожега (1,1 милиона динара).

Кроз позицију Систем наплате путарине реализовано је 670,2 милиона динара, и то: Проширење наплатних станица (578,7 милиона динара) и Наплатна станица Паковраће (91,5 милиона динара).

11. ПОТРАЖИВАЊА, ОБАВЕЗЕ И СУДСКИ СПОРОВИ

Стање потраживања ЈП „Путеви Србије“ на дан 31.12.2022. године износи 1.838,5 милиона динара.

На потраживања старија од годину дана односи се износ од 1.041,2 милиона динара.

Потраживања од 3 месеца до 12 месеци износе 56,0 милиона динара, а потраживања до 3 месеца износе 741,2 милиона динара.

Од укупног износа потраживања на дан 31.12.2022. године највећи износ се односи на фактуре издате купцима за пуњење тагова-post paid и то 624,1 милиона динара. Износ од 77,6 милиона динара се односи на потраживања по фактурама за пуњење тагова које се врши преко дистрибутера (АМСС, Techno соор).

Стање обавеза ЈП „Путеви Србије“ на дан 31.12.2022. године износи 1.889,5 милиона динара.

На обавезе старије од годину дана односи се износ од 11,5 милиона динара.

Неизмирене обавезе од 3 до 12 месеци износе 529,9 милиона динара, а обавезе до 3 месеца износе 1.348,1 милиона динара.

Стање неизмирених обавеза на дан 31.12.2022. које се финансирају из сопствених средстава је **1.532,3 милиона динара**, од којих се највећим делом односе на добављаче за одржавање путева. Износ од **16,5 милиона динара** се односи на обавезе за експропријацију које се финансирају из средстава Министарства финансија.

Стање неизмирених обавеза на дан 31.12.2022. које се финансирају из кредитних средстава је **357,2 милиона динара**, финансирање из РПСП зајма.

Укупан број спорова у периоду **01.01.-31.12.2022. године је 256**. Број спорова где је ЈП „Путеви Србије“ страна која тужи је 37, чија је укупна вредност 20,5 милиона динара. Број спорова где је ЈП „Путеви Србије“ тужена страна је 219, чија је укупна вредност 840,0 милиона динара.

Спор у текућој години који је од највећег значаја за Предузеће, у смислу утицаја на резултат пословања, је спор чија је вредност 720,7 милиона динара. Тужена страна у судском спору је ЈП „Путеви Србије“, а тужилац Уноградња ВВ д.о.о. Основ спора је неисплаћени радови и предмет има активан статус.

III ЗАКЉУЧНА РАЗМАТРАЊА И НАПОМЕНЕ

Улагања у путеве имају карактер дугорочних капиталних инвестиција и захтевају на дуги рок стабилне изворе средстава.

Промене у систему финансирања државних путева у претходној деценији дате су у следећем хронолошком приказу.

Пре увођења субвенција, у **2011.** години од акцизе је уплаћено **18,5** милијарди динара.

Уплаћен износ субвенција у наредним годинама износио је:

(у милијардама динара)

2012.	8,3
2013.	5,3
2014.	7,4
2015.	6,9
2016.	7,1
2017.	6,6
2018.	7,8
2019.	9,1
2020.	26,9
2021.	29,2

У 2022. години на име субвенција уплаћено је 23,9 милијарди динара.

Као резултат додатних средстава Субвенција, у 2020. години остварена је нето добит у износу од 5,1 милијарди динара. Остварена нето добит је Одлуком о расподели остварене добити за 2020. годину (I број 953-23385/21-5), Надзорни одбор донео је на седници одржаној 19. октобра 2021.године, Влада Републике Србије дала сагласност 02. децембра 2021. године (05 број: 41-11101/2021), распоређена за покриће губитка из ранијих година. Претходних година бележио се губитак, као последица недовољних и нестабилних средстава за потребан ниво улагања.

Само у 2011. години ЈП „Путеви Србије“ остварило је нето добит (72,8 милиона динара), што је резултат 20% акцизе на деривате нафте у тој години, када је уплаћено 18,5 милијарди динара. Иначе, акцизе као извор финансирања путева постојале су од 2006. закључно са 2011. годином (10% у 2006. и 2007. години, 15% у 2008. години, 20% у периоду 2009-2011. година).

Законом о изменама Закона о јавним путевима („Сл.гласник РС“ бр.101/11), од 2012. године акциза на деривате нафте и течног нафтног гаса постала је у целини приход буџета Републике Србије (субвенције из буџета).

Реализовани износ субвенција у **2022.** години је **22,6** милијарди динара, док план износи **23,9** милијарди динара.

5. ИНО-ЗАЈМОВИ

ЗАДУЖЕЊЕ

ПЛАН ЗАДУЖЕЊА ЗА 2022. ГОДИНУ

У 2022. години планирано је повлачење средстава зајмова РРСП зајма (Пројекат рехабилитације путева и унапређења безбедности саобраћаја), у износу од **5.600,8 милиона динара**.

ПОВЛАЧЕЊЕ ИНО-ЗАЈМОВА У 2022. ГОДИНИ

У 2022. години извршено је повлачење средстава из РРСП зајма у укупном износу од **4.673,6 милиона динара**.

ПРЕГЛЕД РАСХОДА ИЗ ЧЛАНА 20. ЗАКОНА О ЈАВНОМ ДУГУ КОЈИ СУ ПОКРИВЕНИ ДАТИМ ГАРАНЦИЈАМА РЕПУБЛИКЕ СРБИЈЕ

Расходи које ЈП „Путеви Србије“ није могло исфинансирати у 2022. години, и као такви планирани Програмом пословања за 2022. годину, у 2022. години реализовани су у износу од **4.547,42 милиона динара** од стране Министарства финансија Владе Републике Србије, која је и гарант тих кредита (обавезе према Европској инвестиционој банци – ЕИБ, обавезе према Европској банци за обнову и развој – ЕБРД).

ЈП „Путеви Србије“ је у својим књиговодственим евиденцијама створило обавезу према Републици Србији на конту 4293 Краткорочне финансијске обавезе према Републици Србији.

РЕАЛИЗАЦИЈА У 2022. ГОДИНИ

ПРЕГЛЕД РАСХОДА ИЗ ЧЛАНА 20. ЗАКОНА О ЈАВНОМ ДУГУ КОЈИ СУ ПОКРИВЕНИ ДАТИМ ГАРАНЦИЈАМА РЕПУБЛИКЕ СРБИЈЕ

(у милионима динара)

Ред. бр.	Опис	Главница	Камата	Ануитет
I	Обавезе према Европској инвестиционој банци (ЕИБ)	2.662.35	998.85	3.661.20
II	Обавезе према Европској банци за обнову и развој (ЕБРД)	878.79	7.43	886.22
УКУПНО:		3.541.14	1.006.28	4.547.42

(у милионима ЕУР)

Ред. бр.	Опис	Главница	Камата	Ануитет
I	Обавезе према Европској инвестиционој банци (ЕИБ)	22.60	8.48	31.08
II	Обавезе према Европској банци за обнову и развој (ЕБРД)	7.46	0.06	7.52
УКУПНО:		30.06	8.54	38.60

Детаљније у следећој табели

ПРЕГЛЕД ИЗВРШЕНИХ ПЛАЋАЊА У 2022. ГОДИНИ ЗА КРЕДИТЕ ПО ОСНОВУ ЈАВНОГ ДУГА (КРЕДИТЕ СА ГАРАНЦИЈОМ РЕПУБЛИКЕ СРБИЈЕ) У ОРИГИНАЛНОЈ ВАЛУТИ И У ДИНАРИМА

ДАТУМ ПЛАЋАЊА dd/mm/yyyy	КРЕДИТОР	БРОЈ КРЕДИТА	ОПИС ДУГА / НАЗИВ ПРОЈЕКТА	УГОВОРЕН ИЗНОС ЗАЈМА у оригиналној валути	ОРИГИНАЛНА ВАЛУТА	ОСНОВ ПЛАЋАЊА КАМАТА / ГЛАВНИЦА / ПРОВИЗИЈА	ИЗНОС ПЛАЋАЊА У ОРИГИНАЛНОЈ ВАЛУТИ	ИЗНОС ПЛАЋАЊА У РСД	ЗВАНИЧНИ ПРОДАЈНИ КУРС НБС НА ДАН ПЛАЋАЊА
5/1/2022	EIB	21386	Хитна санација саобраћаја	37,000,000	EUR	Главница	666,666.74	78,624,475.32	117.9367
15/2/2022						Камата	19,400.00	2,287,971.98	117.9334
13/6/2022						Главница	233,333.33	27,517,792.94	117.7724
15/8/2022						Камата	23,660.01	2,790,305.42	117.6877
13/12/2022						Главница	322,580.64	37,991,096.17	117.6603
						Камата	16,838.71	1,983,135.29	
						Главница	233,333.33	27,460,462.94	
						Камата	17,745.00	2,088,368.24	
15/2/2022	EIB	21631	Рехабилитација постојећих путева	95,000,000	EUR	Главница	3,166,666.67	373,455,767.06	117.9334
15/8/2022						Камата	521,638.07	61,518,551.16	117.6877
						Главница	3,166,666.67	372,677,717.06	
						Камата	451,153.05	53,095,164.80	
15/2/2022	EIB	22550	Пројекат Европских путева Б	120,000,000	EUR	Главница	3,360,000.00	396,256,224.00	117.9334
15/8/2022						Камата	1,824,483.34	215,167,523.53	117.6877
						Главница	3,360,000.00	395,430,672.00	
						Камата	1,749,048.68	205,841,516.34	
16/2/2022	EIB	24036	Рехабилитација моста Газела	33,000,000	EUR	Главница	1,100,000.00	129,726,740.00	117.9334
16/8/2022						Камата	399,354.33	47,097,213.94	117.6843
						Главница	1,100,000.00	129,452,730.00	
						Камата	377,394.01	44,413,349.89	
16/2/2022	EIB	24037	Рехабилитација путева и мостова Б2	33,000,000	EUR	Главница	1,100,000.00	129,726,740.00	117.9334
16/8/2022						Камата	413,471.83	48,762,138.72	117.6843
						Главница	1,100,000.00	129,452,730.00	
						Камата	391,627.84	46,088,448.21	
16/2/2022	EIB	25748	Обилазница око Београда сектор Б	40,000,000	EUR	Главница	583,333.33	68,794,482.94	117.9334
16/8/2022						Камата	526,968.89	62,147,232.89	117.6843
						Главница	583,333.33	68,649,174.61	
						Камата	515,390.01	60,653,312.55	
16/2/2022	EIB	24134	Обилазница око Београда сектор А	60,000,000	EUR	Главница	1,100,000.00	129,726,740.00	117.9334
16/8/2022						Камата	618,086.50	72,893,042.44	117.6843
						Главница	1,100,000.00	129,452,730.00	
						Камата	603,622.88	71,036,936.10	
17/1/2022	EBRD	36651	Обилазница око Београда	80,000,000	EUR	Главница	3,728,956.37	439,777,079.77	117.9357
18/7/2022						Камата	36,723.59	4,331,022.29	117.7303
						Главница	3,728,956.37	439,011,152.13	
						Камата	26,355.02	3,102,784.41	

6. ПОЛИТИКА КРЕТАЊА ЗАРАДА

На име трошкова запослених, а у оквиру пословних расхода ЈП "Путеви Србије" (зараде, порези и доприноси) за 2022. годину планиран је износ од 3.155,7 милиона динара, на позицији 7.1.1.1. рошкови зарада и накнада зарада.

Позиција **Трошкови зарада и накнада зарада у 2022. години реализована је у износу од 2.806,9 милиона динара** (исплаћен бруто 2), односно **2.418,3 милиона динара** (исплаћен бруто 1).

Детаљније у наредној табели:

(у динарима)

Месец	Исплаћен Бруто 1 у 2022. години	Исплаћен Бруто 2 у 2022. години
I	202,159,509	234,808,270
II	197,353,875	229,226,526
III	195,873,353	227,506,900
IV	206,892,474	240,305,608
V	206,515,426	239,867,667
VI	199,398,195	231,601,004
VII	200,404,319	232,769,616
VIII	202,911,070	235,681,208
IX	201,347,056	233,864,606
X	199,807,145	232,077,866
XI	203,627,941	236,515,721
XII	202,052,971	232,667,442
УКУПНО	2,418,343,334	2,806,892,434

Просечна нето зарада у ЈП „Путеви Србије“ у 2022. години износила је 66.445 динара.

У маси зарада, садржана су и средства за топли оброк и регрес запослених.

Просечна нето зарада у ЈП „Путеви Србије“ у великој мери заостаје за просечним нето зарадама у јавним државним предузећима и јавном сектору, а од 2019. године и за републичким просеком.

2021. година

- Просечна нето зарада у 2021. години у ЈП „Путеви Србије“ (60.308 динара) мања је од републичког просека (65.864 динара) за 8,4% (за око 5.500 динара)
- У односу на просек јавног сектора (72.674 динара), зараде су мање за 17,0% (за око 12.400 динара)
- У односу на просек јавних државних предузећа (82.787 динара), зараде су мање за 27,2% (за око 22.500 динара)
- Зараде у „Коридорима Србије“ (137.390 динара) веће су 2,3 пута (за око 77.100 динара)

2022. година

- Просечна нето зарада у 2022. години у ЈП „Путеви Србије“ (66.445 динара) мања је од републичког просека (74.913 динара) за 11,3% (за око 8.500 динара)
- У односу на просек јавног сектора (77.952 динара), зараде су мање за 14,8% (за око 11.500 динара)
- У односу на просек јавних државних предузећа (88.361 динара), зараде су мање за 24,8% (за око 22.000 динара)
- Зараде у „Коридорима Србије“ (155.708 динара) веће су 2,3 пута (за око 89.000 динара)

ЈП „Путеви Србије“ је добитник награде за пословну извршност „Оскар квалитета 2020“.

У години када је добило награду за пословну извршност, просечна нето зарада у ЈП „Путеви Србије“ (58.613 динара) била је мања:

- од Републичког просека (60.073 динара) за 2,4% (за око 1.500 динара)
- од просека јавног сектора (67.899 динара) за 13,7% (за око 9.300 динара)
- од просека јавних државних предузећа (80.119 динара) за 26,8% (за око 21.500 динара)
- од просечне нето зараде у „Коридорима Србије“ (146.381 динара) за 60% (за око 87.800 динара)

У поређењу са зарадама у другим јавним предузећима, ЈП „Путеви Србије“ је при дну лествице.

1) Поређење зарада у ЈП „Путеви Србије“ са просеком јавних државних предузећа
--

Зараде у ЈП „Путеви Србије“ мање су од просечних зарада у јавним државним предузећима.

У 2020. години просечна нето зарада у јавним државним предузећима износила је 80.119 динара, а у ЈП „Путеви Србије“ 58.613 динара, што је мање за 26,8% или за око 21.500 динара.

У 2021. години просечна нето зарада у јавним државним предузећима износила је 82.787 динара, а у ЈП „Путеви Србије“ 60.308 динара, што је мање за 27,2% или за око 22.500 динара.

У 2022. години просечна нето зарада у јавним државним предузећима износила је 88.361 динара, а у ЈП „Путеви Србије“ 66.445 динара, што је мање за 24,8% или за око 22.000 динара.

Да би се показало заостајање зарада у ЈП „Путеви Србије“ у односу на јавна државна предузећа, посматраће се период од 2006. године, када је основано ЈП „Путеви Србије“ као правни следбеник Републичке дирекције за путеве.

За поређење зарада узимају се званични подаци Министарства финансија (Билтен јавних финансија 2/2023).

У 2006. години када је основано ЈП „Путеви Србије“, просечна нето зарада у ЈП „Путеви Србије“ (28.869 динара) и јавним државним предузећима (28.737 динара) биле су приближне.

**УПОРЕДНИ ПРИКАЗ ПРОСЕЧНИХ НЕТО ЗАРАДА
У ЈП „ПУТЕВИ СРБИЈЕ“ И ЈАВНИМ ДРЖАВНИМ ПРЕДУЗЕЋИМА
У ПЕРИОДУ 2006 – 2022. ГОДИНЕ**

(у динарима)

Година	ПРОСЕЧНА НЕТО ЗАРАДА		Разлика ЈППС - ЈДП	
	ЈП "Путеви Србије" (ЈППС)	Јавна државна предузећа (ЈДП)	(у динарима)	(у %)
2006	28,869	28,737	132	0%
2007	30,056	37,081	-7,025	-19%
2008	33,677	42,106	-8,429	-20%
2009	33,057	44,555	-11,498	-26%
2010	37,318	46,435	-9,117	-20%
2011	44,240	53,614	-9,374	-17%
2012	47,950	58,462	-10,512	-18%
2013	50,127	62,243	-12,116	-19%
2014	50,127	65,635	-15,508	-24%
2015	48,451	64,029	-15,578	-24%
2016	50,157	65,416	-15,259	-23%
2017	51,943	67,422	-15,479	-23%
2018	54,288	67,537	-13,249	-20%
2019	54,733	75,221	-20,488	-27%
2020	58,613	80,119	-21,506	-27%
2021	60,308	82,787	-22,479	-27%
2022	66,445	88,361	-21,916	-25%

2) Поређење зарада у ЈП „Путеви Србије“ са просеком јавног сектора

У 2006. години када је основано ЈП „Путеви Србије“, просечна нето зарада у ЈП „Путеви Србије“ (ЈППС) била је већа од просека јавног сектора за 14,4% (ЈППС: 28.869 динара, јавни сектор: 25.232 динара).

У 2020. години просечна нето зарада у јавном сектору износила је 67.899 динара, а у ЈП „Путеви Србије“ 58.613 динара, што је мање за 13,7% или за око 9.300 динара.

У 2021. години просечна нето зарада у јавном сектору износила је 72.674 динара, а у ЈП „Путеви Србије“ 60.308 динара, што је мање за 17,0% или за око 12.400 динара.

У 2022. години просечна нето зарада у јавном сектору износила је 77.952 динара, а у ЈП „Путеви Србије“ 66.445 динара, што је мање за 14,8% или за око 11.500 динара.

3) Поређење зарада у ЈП „Путеви Србије“ са републичким просеком

У 2006. години када је основано ЈП „Путеви Србије“, просечна нето зарада у ЈП „Путеви Србије“ износила је 28.869 динара и била је за 33% већа од републичког просека (21.707 динара).

Просечна нето зарада у ЈП „Путеви Србије“ у 2020. години (58.613 динара) мања је од просечне нето зараде у Републици Србији (60.073 динара) за 2,4% (за око 1.500 динара).

Просечна нето зарада у ЈП „Путеви Србије“ у 2021. години (60.308 динара) мања је од просечне нето зараде у Републици Србији (65.864 динара) за 8,4% (за око 5.500 динара).

У 2022. просечна нето зарада у ЈП „Путеви Србије“ (66.445 динара) мања је од просечне нето зараде у Републици Србији (74.913 динара) за 11,3% (за око 8.500 динара).

4) Упоредни приказ зарада у ЈП „Путеви Србије“, јавним државним предузећима и Републици Србији

Ако се посматра кретање зарада у овом периоду, закључује се да је у 2022. у односу на 2006. годину најмањи раст зарада забележен код ЈП „Путеви Србије“ (деталније у следећој табели):

УПОРЕДНИ ПРИКАЗ ПРОСЕЧНИХ НЕТО ЗАРАДА У ЈП „Путеви Србије“, јавним државним предузећима и Републици Србији у периоду 2006 – 2022. године

(у динарима)

Година	ПРОСЕЧНА НЕТО ЗАРАДА		
	ЈП "Путеви Србије"	Јавна државна предузећа	Република Србија
2006	28,869	28,737	21,707
2007	30,056	37,081	27,759
2008	33,677	42,106	32,746
2009	33,057	44,555	31,733
2010	37,318	46,435	34,142
2011	44,240	53,514	37,976
2012	47,950	58,462	41,377
2013	50,127	62,243	43,932
2014	50,127	65,635	44,530
2015	48,451	64,029	44,432
2016	50,157	65,416	46,097
2017	51,943	67,422	47,893
2018	54,288	67,537	49,650
2019	54,733	75,221	54,919
2020	58,613	80,119	60,073
2021	60,308	82,787	65,864
2022	66,445	88,361	74,913
Раст зарада 2022 / 2006.	130%	207%	245%

Извор података:

Министарство финансија, Билтен јавних финансија, фебруар 2023

За ЈП "Путеви Србије" - Сектор за економско-финансијске и комерцијалне послове (Одељење обрачуна зарада)

Док су просечне нето зараде у јавним државним предузећима у 2022. у односу на 2006. годину порасле за 207%, а у Републици Србији за 245%, у ЈП „Путеви Србије“ просечна нето зарада порасла је за 130%, мање и од раста потрошачких цена (146%).

Детаљније у наредном графику.

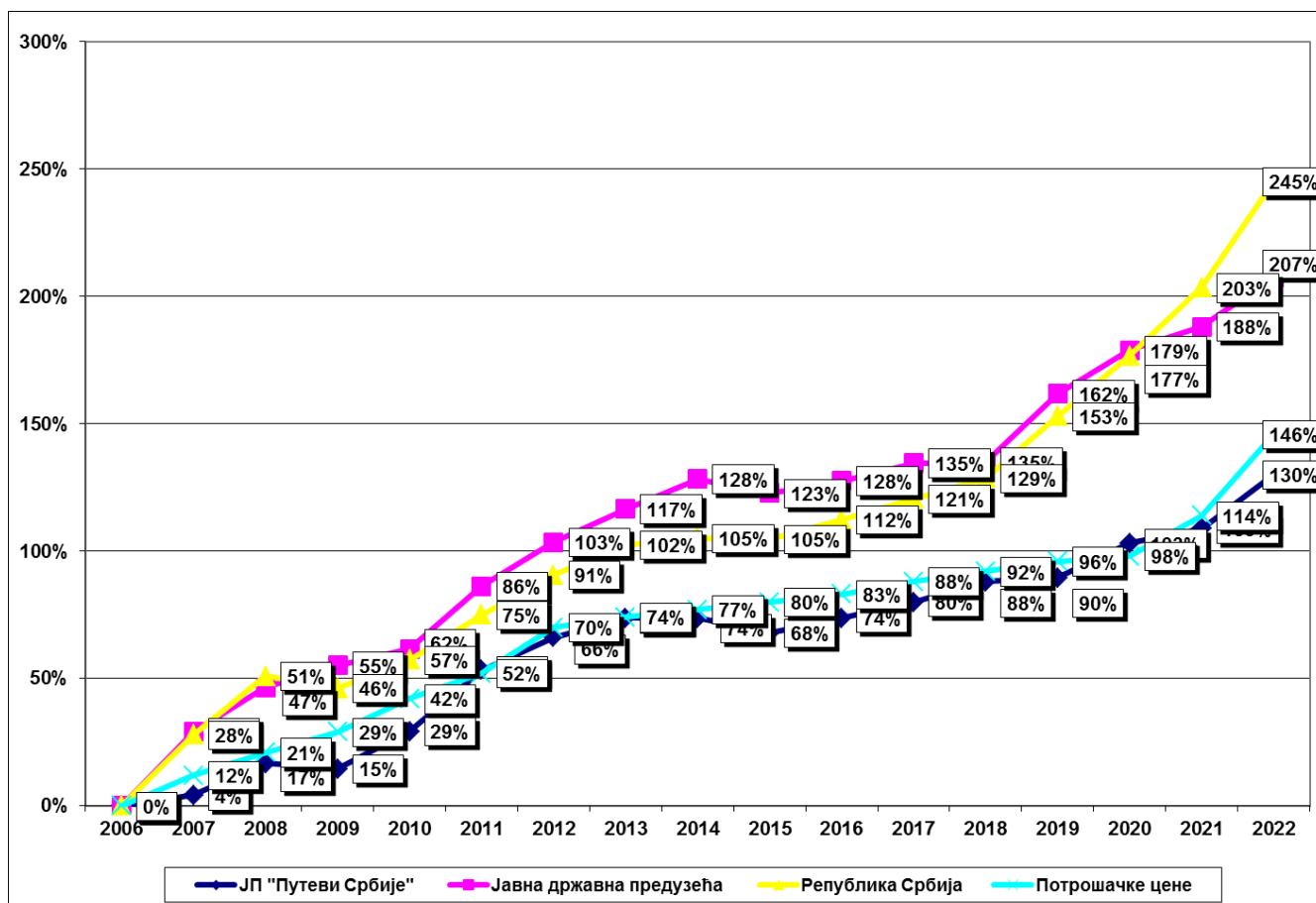

5) Зараде у ЈП „Путеви Србије“ бележе све веће заостајање

ЈП „Путеви Србије“ је основано 2006. године, као правни наследник Републичке дирекције за путеве.

ПОРЕЂЕЊЕ СА РЕПУБЛИЧКИМ ПРОСЕКОМ

У 2006. години просечна нето зарада у ЈППС била је већа од републичког просека за 33% или за око 7.200 динара.

До изједначења долази у 2019. години (ЈППС мање за 0,3% или за око 200 динара).

У наредним годинама распон се повећава, и то:

- У 2020. години просечна нето зарада у ЈППС мања је од републичког просека за 2,4% или за око 1.500 динара.
- У 2021. години просечна нето зарада у ЈППС мања је од републичког просека за 8,4% или за око 5.500 динара.
- У 2022. години просечна нето зарада у ЈППС мања је од републичког просека за 11,3% или за око 8.500 динара.

ПОРЕЂЕЊЕ СА ПРОСЕКОМ ЈАВНИХ ДРЖАВНИХ ПРЕДУЗЕЋА

У 2006. години просечна нето зарада у ЈППС била је на нивоу просека јавних државних предузећа (већа за 0,5% или за око 100 динара).

У наредним годинама долази до наглог заостајања зарада у ЈППС:

-
- У 2020. години просечна нето зарада у ЈППС мања је од просека јавних државних предузећа за 26,8% или за око 21.500 динара.
 - У 2021. години просечна нето зарада у ЈППС мања је од просека јавних државних предузећа за 27,2% или за око 22.500 динара.
 - У 2022. години просечна нето зарада у ЈППС мања је од просека јавних државних предузећа за 24,8% или за око 22.000 динара.

ПОРЕЂЕЊЕ СА ПРОСЕКОМ ЈАВНОГ СЕКТОРА

У 2006. години просечна нето зарада у ЈППС била је већа од просека јавног сектора за 14,4% или за око 3.600 динара).

У наредним годинама долази до наглог заостајања зарада у ЈППС:

- У 2020. години просечна нето зарада у ЈППС мања је од просека јавног сектора за 13,7% или за око 9.300 динара.
- У 2021. години просечна нето зарада у ЈППС мања је од просека јавног сектора за 17,0% или за око 12.400 динара.
- У 2022. години просечна нето зарада у ЈППС мања је од просека јавног сектора за 14,8% или за око 11.500 динара.

Извор података:

- Министарство финансија, Билтен јавних финансија 2/2023
- Извештаји о степену реализације Програма пословања ЈП „Путеви Србије“ за период од 2006. до 2021. године
- ЈП „Путеви Србије“ – Сектор за економско-финансијске и комерцијалне послове, Одељење обрачуна зарада
- Програм пословања ЈП „Путеви Србије“ за 2022. годину
- Програми пословања „Коридора Србије“ за период 2019 - 2022.
- „Блиц Бизнис“, 08.03.2019.

7. КРИТЕРИЈУМИ ЗА КОРИШЋЕЊЕ СРЕДСТАВА У 2022. ГОДИНИ према члану 60. Закона о јавним предузећима

КРИТЕРИЈУМИ ЗА КОРИШЋЕЊЕ СРЕДСТАВА ЗА ПОМОЋ, СПОРТСКЕ АКТИВНОСТИ, ПРОПАГАНДУ И РЕПРЕЗЕНТАЦИЈУ

У 2022. години за ове намене планирано је 64,6 милиона динара. Реализација у 2022. години износила је 52,0 милиона динара (80%), и то:

(у милионима динара)

О п и с		ПЛАН 2022	РЕАЛИЗАЦИЈА 2022	% реализације
1	Средства за хуманитарне активности (летњи камп за децу радника ЈП "Путеви Србије")	1.0	1.9	190%
2	Средства која се додељују као помоћ за набавку лекова и лечење запослених и средства остале помоћи запосленима, њиховим породицама и осталима у случају елементарних непогода или других ванредних догађаја, и новогодишњи пакетићи за децу радника	28.0	16.7	60%
3	Трошкови репрезентације	2.0	1.1	55%
4	Трошкови оглашавања, штампања билтена, проспекта, плаката, учешће и излагање на сајмовима у земљи и рекламна кампања у циљу повећања коришћења електронске наплате путарине	33.6	32.3	96%
Укупно:		64.6	52.0	80%

Сходно сугестијама Министарства привреде, трошкови новогодишњих пакетића за децу запослених су изузети из Трошкова репрезентације (Нематеријални трошкови, група 55) и пребачени на групу 52 Трошкови зарада и накнада, рачун 529 Остали лични расходи и накнаде, у складу са МСФИ и Правилником о контном оквиру за привредна друштва, задруге, друга правна лица и предузетнике (члан 40. став 9). Трошкови новогодишњих пакетића су реализовани у износу од 8.951.000 динара (садржано у позицији под ред.бр.2).

У позицији под ред.бр.4) садржана је и Рекламна кампања у циљу повећања коришћења електронске наплате путарине; у 2022. години реализовано је 20,0 милиона динара.

Детаљно образложење Рекламне кампање (електронска наплата путарине, ТАГ-ови), као и Трошкова репрезентације дато је у Обрасцу 12 Извештај о степену усклађености планираних и реализованих активности из Програма пословања за период од 01.01.2022. до 31.12.2022. године.

КРИТЕРИЈУМИ ЗА ОДРЕЂИВАЊЕ НАКНАДА НАДЗОРНОМ ОДБОРУ

ВИСИНА НАКНАДА ЗА РАД НАДЗОРНОГ ОДБОРА:
--

У 2022. години примењивана је Одлука о критеријумима и мерилима за утврђивање висине накнаде за рад у надзорним одборима јавних предузећа (05 Број: 121-11800/2016 од 15. децембра 2016. године). Одлуком је предвиђено да износ нето накнаде за рад председника и чланова у надзорном одбору јавног предузећа не може бити виша од просечне зараде по запосленом без пореза и доприноса која је исплаћена у Републици Србији у септембру месецу у години која претходи календарској години, за годину за коју се одређује висина накнаде. Накнада председника надзорног одбора јавног предузећа не може бити виша од овог износа, увећаног за 20%.

Реализација на позицији 7.1.1.3. Трошкови накнада Надзорном одбору у 2022. години износи 6.532.523 динара, у односу на планираних 6.581.904 динара (реализација 99%).

8. ПОЛИТИКА ЦЕНА

Према члану 60. Закона о јавним предузећима, Програм пословања садржи, између осталог, и елементе за целовито сагледавање политике цена производа и услуга.

Члан 186. Закона о накнадама за коришћење јавних добара („Сл.гласник РС“ бр. 95/18, 49/19, 86/19 – усклађени дин.изн, 156/20 – усклађени дин.изн. и 15/21 – доп.усклађених дин.изн.) дефинише накнаде за коришћење јавних путева:

- 1) накнада за ванредни превоз
- 2) накнада за постављање рекламних табли, рекламних паноа, уређаја за обавештавање или оглашавање поред јавног пута, односно на другом земљишту које користи управљач јавног пута, у складу са прописима
- 3) посебна накнада за употребу јавног пута, његовог дела или путног објекта (путарина)
- 4) накнада за коришћење делова путног земљишта јавног пута и другог земљишта које користи управљач пута
- 5) накнада за употребу државног пута за возила регистрована у иностранству
- 6) накнада за постављање водовода, канализације, електричних водова, електронске комуникационе мреже и сл. на јавном путу

Начин усклађивања накнада дефинисан је чланом 273. Закона о накнадама за коришћење јавних добара. Висине динарских износа накнада датих у прилозима који су саставни део овог закона усклађују се годишње, са годишњим индексом потрошачких цена за период од 1. октобра претходне године до 30. септембра текуће године, који објављује републички орган у чијој су надлежности послови статистике. Изузетно, не врши се усклађивање висине износа накнада датих у Прилогу 10, Табела 13 (Накнада за употребу државног пута за возила регистрована у иностранству).

Приликом усклађивања висине накнада, основица за усклађивање су последњи објављени усклађени износи.

Влада, на предлог министарства у чијој су надлежности послови финансија, утврђује и објављује усклађене висине накнада у „Службеном гласнику Републике Србије“.

У 2022. години није било промене висине ових накнада, тако да су у примени биле усклађене висине накнада од 1. јануара 2021. године, објављене у „Сл.гласнику РС“ бр.156/20, и то:

Сходно расту потрошачких цена од **1,8%, од 1. јануара 2021.** у примени су усклађени износи накнада из члана 186. Закона о накнадама за коришћење јавних добара:

- 1) накнада за ванредни превоз
- 2) накнада за постављање рекламних табли, рекламних паноа, уређаја за обавештавање или оглашавање поред јавног пута, односно на другом земљишту које користи управљач јавног пута, у складу са прописима
- 4) накнада за коришћење делова путног земљишта јавног пута и другог земљишта које користи управљач пута
- 6) накнада за постављање водовода, канализације, електричних водова, електронске комуникационе мреже и сл. на јавном путу

Као што је Законом предвиђено, **не врши се усклађивање Накнаде за употребу државног пута за возила регистрована у иностранству (тачка 5).**

Усклађени износи Посебне накнаде за употребу јавног пута, његовог дела или путног објекта – **Путарине (тачка 3) у примени су од 25. фебруара 2021. године.**

Следећа промена висине путарине извршена је 1. априла 2023. године за 14%, и приказаће се кроз Извештај о степену реализације Програма пословања за 2023. годину.

Накнада из члана 186. тач. 3) Закона о накнадама за коришћење јавних добара:

Посебна накнада за употребу јавног пута, његовог дела или путног објекта (путарина)

Висина Посебне накнаде за употребу јавног пута, његовог дела или путног објекта (путарина) за један км јавног пута прописана је у Закону о накнадама за коришћење јавних добара, Прилог 10, Табела 10.

Сходно члану 273. Закона о накнадама за коришћење јавних добара, у „Сл.гласнику РС“ бр.156/20 од 25.12.2020. године, Влада Републике Србије је објавила Усклађене динарске износе накнада прописане Законом о накнадама за коришћење јавних добара, тако да у Прилогу 10, Табела 10. висина накнаде за путарину по пређеном километру износи, за прву категорију возила 4,1461 динара, за прву А категорију 2,0730 динара, за другу категорију 6,2191 динара, за трећу категорију 12,4382 динара и за четврту категорију 24,8765 динара.

Цена путарине за наплатне станице формирана је на основу цене по км, дужини релације аутопута под наплатом и категорији возила.

Према Одлуци о измени Одлуке о висини посебне накнаде за употребу јавног пута, његовог дела и путног објекта (путарина), коју је донео Надзорни одбор ЈП „Путеви Србије“ на седници одржаној 26. јануара 2021. године, а Влада донела Решење о давању сагласности 18. фебруара 2021. године („Сл.гласник РС“ бр.15/21 од 19. фебруара 2021. године), од 25. фебруара 2021. године у примени су повећани износи путарине за 1,8%, сходно измени Закона о накнадама за коришћење јавних добара (Прилог 10, Табела 10).

ПРИЛОГ 10. ТАБЕЛА 10.
ВИСИНА НАКНАДЕ ЗА ПУТАРИНУ

(у динарима)

Категорија возила	Основица	Висина накнаде „Сл.гласник РС“ бр.49/19	Усклађени износ „Сл.гласник РС“ бр.156/20	Годишњи индекс потрошачких цена
I	km	4,0728	4,1461	101,8
IA	km	2,0364	2,0730	101,8
II	km	6,1091	6,2191	101,8
III	km	12,2183	12,4382	101,8
IV	km	24,4366	24,8765	101,8

Претходно повећање путарине извршено је 29. јула 2019. године (за 12%, сходно измени Закона о накнадама за коришћење јавних добара – „Сл.гласник РС“ бр.49/19), а пре тога 7. јануара 2017. године, када је путарина повећана за 10%, и то повећање је уследило после 8 година (претходно повећање путарине извршено је 2009. године).

Од 16.01.2020. године успостављан је затворен систем наплате путарине од Београда до Прешева (јужни крак Коридора 10), односно од Београда до Димитровграда (источни крак Коридора 10). Успостављена је наплата путарине у затвореном систему наплате, обједињеног на три крака аутопута на деоници од Београда до Ниша, од Ниша до државне границе Северне Македоније и од Ниша до државне границе Бугарске. У оквиру овог обједињеног система наплате функционишу три чеоне наплатне станице: Београд, Прешево и Димитровград и 35 бочних наплатних станица.

**Накнаде из члана 186. тач. 2), 4) и 6) Закона о накнадама за коришћење јавних добара:
Накнаде за коришћење делова путног и другог земљишта, за постављање рекламних табли, паноа и слично, и инсталација на државном путу**

Висина накнаде за постављање рекламних табли, рекламних паноа, уређаја за обавештавање или оглашавање поред јавног пута, односно на другом земљишту које користи управљач јавног пута, у складу са прописима (члан 186. тач.2) прописана је у Прилогу 10, Табела 8. Закона о накнадама за коришћење јавних добара.

Висина накнаде за коришћење делова путног земљишта јавног пута и другог земљишта које користи управљач пута (члан 186. тач.4) прописана је у Прилогу 10, Табеле 11. и 11.1.

Висина накнаде за постављање водовода, канализације, електричних водова, електронске комуникационе мреже и сл. на јавном путу (члан 186. тач.6.), у зависности од пречника (ширине) и врсте инсталација на државном путу прописана је у Прилогу 10, Табела 14.

**Накнада из члана 186. тач. 1) Закона о накнадама за коришћење јавних добара
Накнада за ванредни превоз**

Плаћа се за прекорачење дозвољених димензија возила, укупне масе и осовинског оптерећења. Ова возила у великој мери оштећују путеве, а смисао наплаћивања накнаде је да се превозници мотивишу на друге видове саобраћаја (нпр. железница).

Висина накнаде за ванредни превоз прописана је у Прилогу 10, Табеле 1. до 6, а за возила или прикључна возила за која се издаје временска дозвола, утврђује се годишња накнада чија је висина прописана у Прилогу 10, Табела 7.

**Накнада из члана 186. тач. 5) Закона о накнадама за коришћење јавних добара
Накнада за употребу државног пута за возила регистрована у иностранству**

Висина накнаде за употребу државног пута за возила регистрована у иностранству утврђује се применом коефицијента за обрачун накнаде, који је прописан у Прилогу 10, Табела 13, на основицу.

Основица за обрачун накнаде за теретно возило и прикључно возило представља бруто-тонски километар, а за аутобус – возило километар. Коефицијент за обрачун накнаде изражен у еврима, износи за:

- теретно возило 0,0027 евра
- прикључно возило 0,0027 евра
- аутобус
 - са највише 23 места за седење 0,0286 евра
 - са више од 23 места за седење 0,0366 евра

9. ИЗВЕШТАЈ О ПРОЦЕДУРИ ДОНОШЕЊА ЦЕНОВНИКА РАДОВА

Постоје четири ценовника по којима се изводе радови на путевима, и то:

- 1) Ценовник радова на зимском одржавању путева
- 2) Ценовник радова на редовном одржавању путева
- 3) Ценовник радова на редовном одржавању аутопутева
- 4) Ценовник радова на изградњи и модернизацији путева.

Ценовници се формирају на основу усвојених норматива, анализа цена појединачно за позиције и цена материјала, енергената, опреме и радне снаге, као и других елемената који имају утицај на формирање ценовника радова.

Појединачне цене формирају се на основу тржишне цене грађевинског материјала, горива, механизације, пнеуматика, бруто сатнина радника, као и званичних података које издаје Републички завод за статистику.

У 2022. у примени су били следећи ценовника радова:

- Ценовник радова на зимском одржавању путева, са применом од 01.11.2021. године и са применом од 01.12.2022. године
- Ценовник радова на редовном одржавању путева са применом од 01.11.2021. године
- Ценовник радова на редовном одржавању аутопутева са применом од 01.11.2021. године
- Ценовник радова на изградњи и модернизацији путева са применом од 01.11.2021. године

10. ЗАКОНОДАВНЕ АКТИВНОСТИ

ЈП „Путеви Србије“ у свом пословању примењује бројне законе, подзаконска и интерна акта.

„Сл.гласник РС“ бр.

-	Закон о Влади	55/05... 44/14 и 30/18 – др.закон
-	Пословник Владе	61/06 ... 8/19 – др.уредба
-	Закон о министарствима	128/20 и 116/22
-	Закон о јавним предузећима	15/16 и 88/19
-	Закон о путевима	41/18 и 95/18 - др.закон
-	Закон о накнадама за коришћење јавних добара	95/18, 49/19, 86/19, 156/20 и 15/21
-	Закон о привредним друштвима	36/11, 99/11, 83/14 - др.закон, 5/15, 44/18, 95/18, 91/19 и 109/21
-	Законом о јавним набавкама	91/19
-	Закон о општем управном поступку	18/16и 95/18 – аутентично тумачење
-	Закон о роковима измирења новчаних обавеза у комерцијалним трансакцијама	119/12 , 68/15, 113/17, 91/19, 44/21 - др.закон, 129/21 – др.закон, 130/21 и 138/22
-	Закон о слободном приступу информацијама од јавног значаја	120/04, 54/07, 104/09, 36/10 и 105/21
-	Закон о јавном информисању и медијима	83/14, 58/15 и 12/16 - аутентично тумачење
-	Закон о превозу у друмском саобраћају	46/95...31/11, 68/15 - др.закони
-	Закон о међународном превозу у друмском саобраћају	101/05, 101/05 - др.закон, 18/10, 68/15 - др.закон
-	Закон о безбедности саобраћаја на путевима	41/09, 53/10, 101/11, 32/13 - одлука УС, 55/14, 96/15 - др.закон, 9/16 - одлука УС, 24/18, 41/18 - др.закон, 87/18, 23/19 и 128/20 - др.закон
-	Закон о планирању и изградњи	72/09...37/19 - др.закон, 9/20 и 52/21
-	Закон о посебним поступцима ради реализације пројеката изградње и реконструкције линијских инфраструктурних објеката од посебног значаја за Републику Србију	9/20
-	Закон о државној управи	79/05, 101/07, 95/10, 99/14, 47/18 и 30/18 - др.закон
-	Закон о Агенцији за борбу против корупције	97/08...112/13, 8/15 - одлука УС, 88/19, 11/21 – аутентично тумачење, 94/21 и 14/22
-	Закон о раду	24/05, 61/05, 54/09, 32/13, 75/14, 13/17 - одлука УС, 113/17 и 95/18 - аутентично тумачење
-	Закон о електронском фактурисању	44/21 и 129/21
-	Закон о родној равноправности	52/21
-	Закон о јавном здрављу	15/16
-	Закон о безбедности и здрављу на раду	101/05, 91/15, 113/17 - др. закон
-	Закон о здравственом осигурању	25/19
-	Закон о спречавању злостављања на раду	36/10
-	Закон о осигурању	139/14 и 44/21
-	Закон о здравственој заштити	25/19

-	Закон о платама у државним органима и јавним службама	34/01...99/14, 21/16 - др.закон
-	Закон о пензијском и инвалидском осигурању	34/03...142/14, 73/18, 46/19 - одлука УС, 86/19, 62/21, 125/22 и 138/22
-	Закон о доприносима за обавезно социјално осигурање	84/04...95/18, 4/19 - усклађени дин.изн., 86/19 - усклађени дин.изн., 5/20 - усклађени дин.изн., 153/20, 6/21- усклађени дин.изн., 44/21, 118/21, 10/22 – усклађени дин.изн. и 138/22
-	Закон о буџету Републике Србије за 2022. годину	110/21 и 125/22
-	Закон о буџетском систему	54/09...108/13, 142/14, 68/15 - др.закон, 103/15, 99/16, 113/17, 95/18, 31/19, 72/19 и 149/20
-	Закон о рачуноводству	73/19 и 44/21- др.закон
-	Закон о ревизији	73/19
-	Закон о девизном пословању	62/06, 31/11, 119/12, 139/14 и 30/18
-	Закон о спољнотрговинском пословању	36/09, 36/11 - др.закон, 88/11 и 89/15 - др.закон
-	Закон о платном промету	43/04, 62/06, 111/09 - др.закон, 31/11 и 139/14 - др.закон
-	Закон о порезу на добит правног лица	25/01...108/13, 68/14 - др.закон, 142/14, 91/15 - аутентично тумачење, 112/15, 113/17, 95/18, 86/19, 153/20 и 118/21
-	Закон о порезима на имовину	26/01...68/14 - др.закон, 95/18, 99/18 - одлука УС, 86/19, 144/20 и 118/21
-	Закон о порезу на додату вредност	84/04...142/14, 5/15 - усклађени дин.изн., 83/15, 5/16 - усклађени дин.изн., 108/16, 7/17 - усклађени дин.изн., 113/17, 13/18 - усклађени дин.изн., 30/18, 4/19- усклађени дин.изн., 72/19, 8/20 - усклађени дин.изн., 153/20 и 138/22
-	Закон о порезу на доходак грађана	24/01...86/19, 5/20 - усклађени дин.изн., 153/20, 156/20 - усклађени дин.изн., 6/21 - усклађени дин.изн., 44/21, 118/21, 132/21 – усклађени дин.изн, 10/22 – усклађени дин.изн, 138/22 и 144/22 – усклађени дин.изн.
-	Закон о пореском поступку и пореској администрацији	61/07...105/14, 91/15 - аутентично тумачење, 112/15, 15/16, 108/16, 30/18, 95/18, 86/19, 144/20, 96/21 и 138/22
-	Закон о републичким административним таксама	43/03...144/20. 62/21 - усклађени дин.изн. и 138/22
-	Закон о заштити животне средине	135/04...72/09 - др.закон, 43/11 - одлука УС, 14/16, 76/18 и 95/18 - др.закон
-	Закон о водама	30/10, 93/12, 101/16, 95/18 и 95/18 - др.закон
-	Закон о пољопривредном земљишту	62/06, 65/08 - др.закон, 41/09, 112/15, 80/17 и 95/18 - др.закон

-	Закон о локалној самоуправи	129/07, 83/14 - др.закон, 101/16 - др.закон и 47/18
-	Закон о заштити од пожара	111/09, 20/15, 87/18 и 87/18 - др.закон и 111/21 – др.закон
-	Закон о стратешкој процени утицаја на животну средину	135/04 и 88/10
-	Закон о експропријацији	53/95...20/09, 55/13 - одлука УС, 106/16 - аутентично тумачење
-	Закон о државном премеру и катастру	72/09, 18/10, 65/13, 15/15 - одлука УС, 96/15, 47/17 - аутентично тумачење, 113/17 - др.закон, 27/18 - др.закон, 41/18 - др.закон и 9/20 - др.закон
-	Закон о промету непокретности	93/14, 121/14 и 6/15
-	Закон о транспорту опасне робе	104/16, 83/18, 95/18 - др.закон и 10/19 - др.закон
-	Закон о јавно-приватном партнерству и концесијама	88/11, 15/16 и 104/16
-	Закон о јавној својини	72/11, 88/13, 105/14, 104/16 -др.закон, 108/16, 113/117, 95/18 и 153/20
-	Закон о облигационим односима	29/78...18/20
-	Закон о судским таксама	28/94...93/14, 106/15 и 95/18
-	Закон о парничном поступку	72/11, 49/13 - одлука УС, 74/13 - одлука УС, 55/14, 87/18 и 18/20
-	Закон о ванпарничном поступку	46/95...55/14, 6/15, 106/15 -др.закон и 14/22
-	Законик о кривичном поступку	72/11, 101/11, 121/12, 32/13, 45/13, 55/14, 35/19, 27/21 - одлука УС и 62/21 - одлука УС
-	Закон о прекршајима	65/13, 13/16, 98/16 - одлука УС, 91/19 - др.закон и 112/22
-	Закон о заштити узбуњивача	128/14
-	Закон о извршењу и обезбеђењу	106/15, 106/16 - аутентично тумачење , 113/17 - аутентично тумачење и 54/19
-	Закон о комуналним делатностима	88/11, 104/16 и 95/18
-	Закон о заштити становништва од заразних болести	15/16, 68/20 и 136/20
-	Међународни стандарди финансијског извештавања	123/20
-	Уредба о категоризацији државних путева	105/13, 119/13 и 93/15
-	Уредба о локацијским условим	115/20
-	Уредба о еколошкој мрежи	102/10
-	Упутство о начину достављања образаца тромесечних извештаја о реализацији годишњег, односно трогодишњег програма пословања јавних предузећа	11.04.2016.
-	Правилник о обрасцима тромесечних извештаја о реализацији годишњег, односно трогодишњег програма пословања јавних предузећа	36/16 и 131/21
-	Правилник о садржини и форми образаца финансијских извештаја за привредна друштва, задруге и предузетике	89/20

-	Правилник о садржини позиција у обрасцу Статистички извештај за привредна друштва, задруге и предузетнике	89/20
-	Правилник о начину и роковима вршења пописа и усклађивања књиговодственог стања са стварним стањем	89/20
-	Правилник о Контном оквиру и садржини рачуна у контном оквиру за привредна друштва, задруге и предузетнике	89/20
-	Правилник о условима и начину јавног објављивања финансијских извештаја и вођењу регистра финансијских извештаја	142/20
-	Правилник о садржају пореске пријаве за обачун пореза на добит правних лица	30/15, 101/16, 44/18 - др.закон, 8/19, 94/19, 159/20 и 97/21
-	Правилник о садржају пореског биланса и другим питањима од значаја за начин утврђивања пореза на добит правних лица	20/14, 41/15, 101/16, 8/19, 94/19, 159/20 и 97/21
-	Правилник о организацији и систематизацији послова ЈП „Путеви Србије“	07.12.2022.
-	Статут ЈП „Путеви Србије“	04.05.2017.
-	Колективни уговор ЈП „Путеви Србије“	04.01.2021.
-	Правилник о безбедности и здрављу на раду	05.04.2019.
-	Правилник о политикама управљања ризицима	13.02.2015.
-	Правилник о поступку унутрашњег узбуњивања	10.12.2015.
-	Правилник о правилима понашања послодавца и запослених у вези са превенцијом и заштитом од злостављања на раду	62/10
-	Правилник о набавкама	28.04.2021.
-	Правилник о рачуноводству и рачуноводственим политикама ЈП „Путеви Србије“	13.02.2015.
-	Програм оспособљавања за безбедан и здрав рад у ЈП "Путеви Србије"	17.04.2019.
-	Одлука о висини посебне накнаде за употребу јавног пута, његовог дела и путног објекта	40/19, 54/19, 77/19, 15/21
-	Етички кодекс ЈП „Путеви Србије“ (организациона култура и правила понашања)	15.03.2018.
-	Интерни план за спречавање корупције у јавним набавкама	22.06.2021.

11. ДОСТУПНОСТ ИНФОРМАЦИЈА (ЈАВНОСТ У РАДУ)

Поштујући начела јавности у раду, наше Предузеће кроз различите активности и деловања испуњава одредбе Закона о јавном информисању, Закона о слободном приступу информацијама од јавног значаја и Закона о заштити података о личности и у складу са њима поступа са информацијама које могу бити доступне јавности и државним органима, институцијама, појединцима и другим заинтересованим странама.

Закон о путевима обавезује ЈП „Путеви Србије“, као управљача државних путева, да путем средстава јавног информисања пласира обавештења о стању на државним путевима чији је управљач.

Доступност информација и квалитетна комуникација један је од начина јачања поверења грађана у законит рад Предузећа и стицање и одржавање позитивног мишљења о Предузећу.

Одељење за односе са јавношћу обавља стручно-оперативне послове у вези са наступом ЈП „Путеви Србије“ у јавности.

Поред редовног рада и свих посебних активности Одељења за односе са јавношћу, наше Одељење, заједно са одговорним колегама из других Сектора, стара се да сви битни подаци о раду Предузећа, пројектима, делатностима и активностима буду доступни целокупној јавности.

Ослањајући се и на Закон о путевима и Закон о јавним предузећима Одељење сарађује са екстерним субјектима: државним и локалним органима, грађанима, предузећима и другим организацијама.

У оквиру својих надлежности Одељење учествује у планирању и предузимању мера за континуирано комуницирање између Предузећа и његовог окружења, благовремено, објективно и свеобухватно.

Успешан наступ ЈП „Путеви Србије“ у јавности и континуирано комуницирање са медијима, корисницима путева, министарствима, институцијама, другим предузећима, сарадницима и колегама, уз поштовање принципа: правременост, објективност и свестраност, има за циљ да се јавност информише стручно, савесно и одговорно.

У складу са Законом о путевима, управљач јавног пута, Јавно предузеће „Путеви Србије“, дужно је да обавештава јавност и кориснике јавних путева о свом раду и активностима, о стању и проходности државних путева I и II реда и свим осталим значајним информацијама о стању на путној мрежи Републике Србије, путем средстава јавног информисања.

Јавност у раду Одељење за односе са јавношћу остварује на следеће начине:

- комуникација са медијима
- интернет презентацију ЈП „Путеви Србије“
- YouTube канал ЈП „Путеви Србије“
- филмови о великим инфраструктурним пројектима
- интерно гласило - билтен ЈП „Путеви Србије“
- информатор о раду
- интранет портал
- чланство у организацијама ASECAP, ERF и IRF
- учешће на семинарима, конгресима, сајмовима и стручним скуповима

➤ **Комуникација са медијима**

Предузеће преко Одељења за односе са јавношћу свакодневно комуницира и сарађује са свим медијима и новинарима. Сарадња је непрекидна, квалитетна и професионална и заснива се на принципима: тачност, истинитост, јасност, прецизност и брзина. Поштују се основна и важна правила новинарства и одговори се припремају тако да новинар може одмах у целости да их објави.

Комуникација ЈП „Путеви Србије“ са медијима обухвата организовање и спровођење следећих активности:

- Конференције за медије
- Саопштења, обавештења за јавност и апели јавности
- Одговори на питања медија
- Сагласности за снимања/извештавања/изјаве/интервјуе
- Интервјуи
- Реаговања

Предузеће преко Одељења за односе са јавношћу комуницира са медијима и новинарима у Републици Србији и са иностраним медијима, према захтеву, уз поштовање новинарских принципа и процедура пословне комуникације, уз заштиту и очување интелектуалне својине, интереса и угледа Предузећа.

Биланс успешне комуникације са више од 200 медија, новинских агенција, штампаних и електронских медија и радио станица, интернет портала и продукцијских кућа на годишњем нивоу је преко 1.200 одговорених питања, више од 38 интервјуа и 155 саопштења, што резултира са 17.928 медијских објава о нашем предузећу током календарске године.

У току 2022. године одговорено је на 80 захтева упућених преко државних и градских служби и на 67 захтева који су корисници директно постављали Одељењу за односе са јавношћу.

Одељење одржава сталне контакте са медијима (новинске агенције, штампани, електронски медији – ТВ и радио и интернет портали), припрема саопштења за јавност и информације за новинаре, организује снимања и фотографисања путева, путних објеката, наплатних станица и градилишта у надлежности Предузећа, сугерише и припрема потребна реаговања.

Преко контакта са медијима јавност се информише о радовима који су у току или у плану за извођење, финансирању путева, проблемима и предлозима за њихово решавање.

Пласирају се саопштења за јавност, организују конференције за медије, као и обиласци инфраструктурних пројеката у изградњи на путној мрежи Републике Србије, припремају се презентације, стручни семинари.

➤ **Интернет презентација Предузећа**

Интернет презентација Предузећа, www.putevi-srbije.rs припремљена је у циљу најширег информисања домаће и међународне јавности, као и специјализованих институција, организација и појединаца из области путног и саобраћајног инжењерства.

Одељење за односе са јавношћу се у оквиру својих надлежности стара о свим аспектима уређења, одржавања и оптимизације интернет презентације Предузећа, као једним од начина представљања Предузећа и његове комуникације са свим заинтересованим странама, а у складу са Смерницама за израду интернет презентација органа државне управе (в.5.0).

Интернет презентација има важну улогу у креирању става јавности и иста је извор правовремених и тачних информација за посетиоце.

Технолошким иновацијама, редовним ажурирањем система за управљање садржајем и свакодневним ажурирањем садржаја редовно унапређујемо комуникацију предузећа са свим заинтересованим странама.

Рекордних 1.348.916 посета и 2.458.139 прегледаних страница интернет презентације Предузећа на годишњем нивоу, има тенденцију раста сваке године.

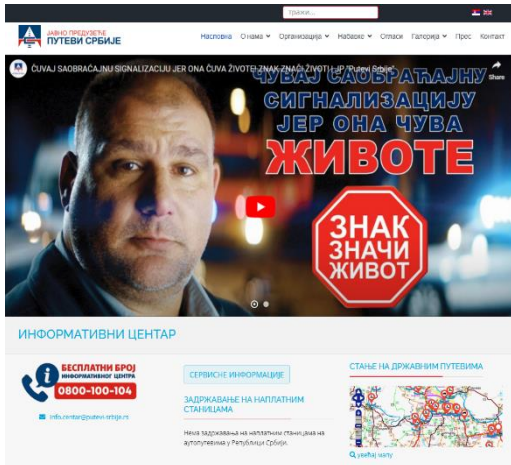

Одељење прикупља и ажурира све неопходне информације које се тичу јавности у раду Предузећа као што су: радне биографије чланова Надзорног одбора, директора и извршних директора; промене у организационој и структури запослених у Предузећу, објављује годишњи Програм пословања, његове измене и допуне, тромесечни извештај о реализацији, годишњи финансијски извештај са мишљењем овлашћеног ревизора и све друге информације од значаја за јавност и државне институције.

Одељење за односе са јавношћу је на интернет презентацију нашег Предузећа уврстило и друге битне и корисне информације које се налазе на насловној страни сајта: План јавних набавки, Финансијски извештај са кварталним извештајима, Референтни систем, Бројање саобраћаја, Подаци о експропријацији и друго. Ту су и Информације од јавног значаја, Информације у вези са узбуњивањем, Референтни систем и Бројање саобраћаја, подаци о експропријацији, као и Програм пословања, План јавних набавки, Финансијски извештаји, Годишњи извештај наплате путарине и друго.

➤ YouTube канал ЈП „Путеви Србије“

Одељење организује снимања дроном градилишта значајних инфраструктурних пројеката или преузима снимке извођача радова које објављује на YouTube каналу Предузећа. На тај начин учинили смо јавности првенствено видљивим напретке у радовима на свим великим инфраструктурним пројектима.

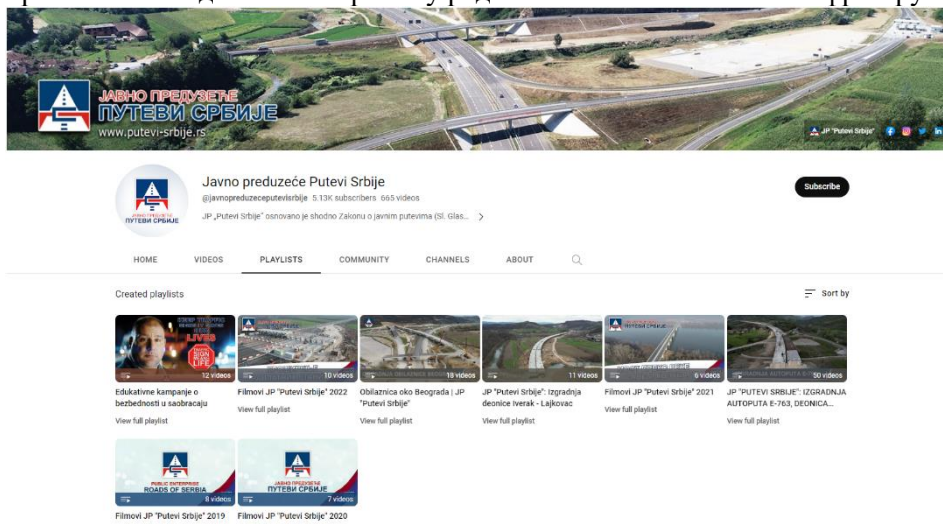

➤ **Припрема и реализација информативно-едукативних материјала**

Одељење за односе са јавношћу уређује, креира и организује израду информативно-едукативних материјала (брошуре, билтени, флајери, видео клипови, филмови, фотографије, корпоративни материјал...) којима се о раду и активностима Предузећа информишу запослени, стручна јавност и све остале заинтересоване стране.

➤ **Интерно гласило Предузећа – Билтен**

На креативан и занимљив начин информише запослене, али и пословне partnere, кориснике, представнике медија и све заинтересоване о резултатима рада Предузећа.

До краја 2022.г. објављено је 33 Билтена – интерног гласила Предузећа, где заједничким радом успешно остварујемо циљ постављен првим бројем – да будемо информативни, корисни, свеобухватни и упечатљиви.



Израда Билтена на енглеском језику показала се као добра одлука и квалитетан начин да се страни пословни партнери, како Предузећа тако и ресорног министарства, репрезентативно и ефикасно информишу о свим значајним и актуелним пројектима Предузећа.

У циљу прецизног информисања јавности током реализације инфраструктурних пројеката који захтевају дуготрајне измене режима саобраћаја, израђују се и **флајери** о вођењу саобраћаја, како би корисници лакше и брже прошли путне правце који су под радовима.

➤ **Припрема и реализација едукативних кампања**

ЈП „Путеви Србије“ наставља у континуитету да спроводи активности у вези са унапређењем безбедности саобраћаја и системски делује на подизање нивоа свести учесника у саобраћају спровођењем две кампање:

„Не вози зауставном траком, не заустављај живот“ и „Знак значи живот“



Основни циљ спровођења едукативних кампања је подизање свести о проблемима страдања у саобраћају, односно скретање пажње јавности на значај и могућности унапређења нивоа безбедности саобраћаја, као и смањење нивоа страдања у саобраћају кроз едукацију свих учесника у саобраћају.

Едукативном кампањом **„Не вози зауставном траком, не заустављај живот“** ЈП „Путеви Србије“ жели да утиче на понашање возача на аутопутевима и пробуди свест о значају и употреби зауставне траке. Кампања се спроводи како би се утицало на понашање возача који непрописно користе зауставну траку на аутопуту и има за циљ да промени њихов начин понашања како би зауставну траку ослободили за кретање возила под ротацијом.

Едукативном кампањом **„Знак значи живот“** ЈП „Путеви Србије“ жели да укаже на утицај оштећене, покрадене саобраћајне сигнализације и опреме на безбедност у саобраћају и апелује на све оне који уништавају, краду или на други начин оштећују саобраћајну сигнализацију да то не раде јер се тако могу спречити саобраћајне незгоде. Кампања се спроводи како би се указало на значај и улогу саобраћајне сигнализације и опреме и могућих последица уништавања и крађе исте.

➤ **Сарадња са Српским друштвом за путеве Србије – „Виа-вита“**

ЈП „Путеви Србије“ је годинама и део стручног часописа Друштва „Пут и саобраћај“, у којем се, уз стручне радове запослених, кроз фотографије које припрема Одељење за односе са јавношћу презентују се сви значајни пројекти Предузећа. Истовремено ЈП „Путеви Србије“ у сарадњи са Српским друштвом за путеве Србије – „Виа-вита“ заједнички организује Српски Конгрес о путевима.

➤ **Учествовање на сајмовима, презентацијама и конгресима**

Одељење за односе са јавношћу учествује у припреми и организацији наступа Предузећа на бројним сајмовима са циљем да што већем броју корисника у непосредној комуникацији одговори на њихова питања и захтеве. Сајамске манифестације које окупљају мноштво људи из Србије и иностранства показале су се као одлична прилика да се непосредним и неформалним контактом са грађанима директно одговори на њихова питања и захтеве, и привуку нови корисници ЕНП као најбржег, најкомфорнијег и због попушта, финансијски исплативијег начина плаћања путарине. Одељење за односе са јавношћу за учествовање Предузећа на конгресима припрема информативно-едукативни и корпоративни материјал од значаја за стручну јавност. Такође, организује и промоције и конференције за медије. Током 2022. у

хотелу „Метропол“ организовали смо промоцију едукативних кампања као и презентацију плана зимске службе одржавања.

➤ Међународне активности

Одељење за односе са јавношћу у склопу редовних годишњих активности размењује информације нашег Предузећа са европским и светским асоцијацијама, управама и институтима за путеве чији је ЈП „Путеви Србије“ члан.

Наше предузеће је пуноправан члан Асоцијације европских концесионара ауто-путева (ASECAP), Европске путне федерације (ERF) и Међународне путне федерације (IRF).



ЈП "Путеви Србије" је стална чланица Асоцијације европских концесионара аутопутева **ASECAP**, чије мрежа чланова данас обухвата више од 86.000 км аутопутева, мостова и тунела у 20 земаља чланица (Аустрија, Хрватска, Данска, Француска, Немачка, Грчка, Мађарска, Ирска, Италија, Мароко, Холандија, Пољска, Португал, Руска Федерација, Србија, Словачка, Словенија, Шпанија, Турска, Уједињено Краљевство).

Теме којима се бави ASECAP су: мрежа аутопутева у Европи, наплата путарине, електронска наплата, додатни сервис итд. у циљу повећања безбедности и очувања животне средине, итд.

ЈП „Путеви Србије“ је такође стални члан **ERF** (Европске путне федерације) и **IRF** (Међународне федерације за путеве).

Главни циљ ERF је да помогне Југоисточној Европи да постигне безбедан, ефикасан и одржив транспортни систем.

Циљ IRF је да промовише развој путне инфраструктуре, а преко центра Брисел и Женева развој се усмерава на боље путеве, као ургентну потребу за економски напредак Југоисточне Европе.

У циљу брже и квалитетније сарадње са медијским кућама, ЈП „Путеви Србије“ је увело online процедуру за добијање дозвола за снимање путева, путних објеката, наплатних станица и градилишта у надлежности предузећа.

Одељење за односе са јавношћу, у складу са трендовима и великим интересовањем уже и шире јавности, поставља **видео материјале** значајних инфраструктурних пројеката снимљених дроном, као и изјаве надлежних колега на интернет презентацију Предузећа и на YouTube канал ЈП „Путеви Србије“.

Актуелни велики пројекти који се прате:

- 1) Обилазница око Београда, Сектори 5 и 6
- 2) Аутопут Е-763, деоница Прељина – Пожега
- 3) Мост преко реке Саве на деоници Сремска Рача – Кузмин
- 4) Брза саобраћајница Иверак – Лајковац
- 5) Брза саобраћајница Нови Београд – Сурчин

Највећу гледаност забележили су снимци радова на деоници Прељина – Пожега, а најгледанији снимак био је видео од 30.01.2022.г. који је имао чак 62.000 прегледа. Велико интересовање јавности за таквим начином презентовања напретка радова огледа се и у броју пратилаца (subscriber-a), који се у 2022.г. значајно повећао, на 4.233 претплатника. Укупно је током 2022.г. забележено је 1.035.681 прегледа видео садржаја на YouTube каналу ЈП „Путева Србије“.

Напредак великих инфраструктурних пројеката дефинисан је и кроз тематске филмове на српском и енглеском језику, који прате фазну изградњу, и до сада су објављени следећи филмови:

- Изградња аутопута Е-763 Прељина – Паковраће
- Изградња моста преко Саве на траси аутопута Кузмин – Сремска Рача
- Обилазница око Београда
- Обилазница око Зрењанина
- Проширење наплатних станица

Сви филмови су постављени на интернет презентацију и YouTube канал Предузећа.

У циљу брзог и тачног информисања јавности, као и свих заинтересованих, ЈП „Путеви Србије“ је оформило **Информативни центар** о стању на путевима. Сви корисници бесплатним позивом на број 0800/111-004, током 24 часа, могу да добију стручне и тачне информације о стању на путевима, савете оператера или да путем говорног аутомата на српском и енглеском језику преслушају поруке са информацијама о актуелној ситуацији на главним путним правцима у Републици Србији.

Јавност се информисе о стању на путној мрежи Републике Србије кроз слање обавештења (о радовима на путу, изменама режима саобраћаја, обуставама и нормализацијама, одронима, клизиштима, забранама проласка одређених категорија возила, стању на путним објектима, као и о свим актуелним дешавањима током трајања зимског одржавања државних путева I и II реда) штампаним и електронским медијима, Ауто-мото савезу Србије и Сектору за ванредне ситуације МУП-а Републике Србије.

Информације о стању на путној мрежи Републике Србије постављају се на интернет презентацију Предузећа, и то у:

- рубрику „Радови“ на српском језику (ћирилично и латинично писмо) и на енглеском језику
- повезивање постављених информација о стању на путној мрежи на Мапу радова, која се налази на насловној страни интернет презентације Предузећа.

Обавештења о стању на путној мрежи постављају се у рубрику „Вести“ на интернет презентацији Предузећа, такође на српском језику (ћирилично и латинично писмо) и на енглеском језику.

Редовни и ванредни Извештаји зимске службе, апели, упозорења и др. у периоду зимског одржавања државних путева I и II реда од 1. новембра до 31. марта, шаљу се штампаним и електронским медијима, Ауто-мото савезу Србије и Сектору за ванредне ситуације МУП-а Републике Србије.

Осим сервисних информација, мапе радова и др., на интернет презентацији предузећа налазе се и информације о задржавању на наплатним станицама на аутопутевима.

Редизајн визуелног садржаја на званичном Фејсбук, Инстаграм и Твитер налозима Предузећа повећао је видљивост и донео преко 11.000 пратилаца на друштвеним мрежама.

ИНФОРМАТИВНИ ЦЕНТАР

Бесплатан број телефона: 0800 100 104

Сугестије, предлози и питања корисника: info.centar@putevi-srbije.rs

Апликација за мобилне телефоне:

Увођењем верзије за мобилне платформе наше Предузеће је било међу првим јавним предузећима у Србији које је омогућило приступ информацијама путем мобилног телефона или таблет уређаја независно од тога где се налазе јер је наш императив да корисници лакше и брже нађу пут до тражених информација.



Званична мобилна апликација ЈП “Путеви Србије” направљена је са циљем да се олакша информисање корисника о стању на јавним путевима I A реда и пруже све остале информације од значаја за учеснике у саобраћају. Коришћењем апликације за мобилне телефоне "Путеви Србије" на најједноставнији начин корисници могу испланирати свој пут, сазнати цене путарине, временске услове и друге важне информације.

Апликација садржи следеће опције и функционалности:

- Интерактивна мапа – Приказ ознака стања на путевима на мапи у реалном времену
- Моја Рута – Дефинише жељену руту корисника и укључује информације од значаја
- Цена путарине - задавањем релације и категорије возила добија се цена путарине
- Обавештења – новости и информације пласиране од стране ЈП „Путеви Србије”, радови на путевима, као и информације о задржавањима односно проходности на наплатним станицама
- Кориснички центар - Информације о Корисничком центру ЈП „Путеви Србије“ и контакт
- ЕНП - Електронска наплата путарине - Списак локација на којима се могу купити и допунити уређај за ЕНП
- Услуге - Додатне услуге које ЈП "Путеви Србије" пружају корисницима: електропуњачи, бесплатан WiFi на одмориштима
- Сервисни подсетник – Представља сервисну књижицу возила и садржи информације о возилу, подсетнике за сервис, регистрацију, замену уља, евиденцију трошкова (горива, сервисирања и др.)
- Важни телефони – представљају листу важних телефона за помоћ учесницима у саобраћају са могућношћу позивања из апликације
- Подешавања – у циљу прилагођавања, омогућено је ручно мењање опције на нивоу апликације (избор језика апликације, величина слова, подразумеване категорије возила и сл.).

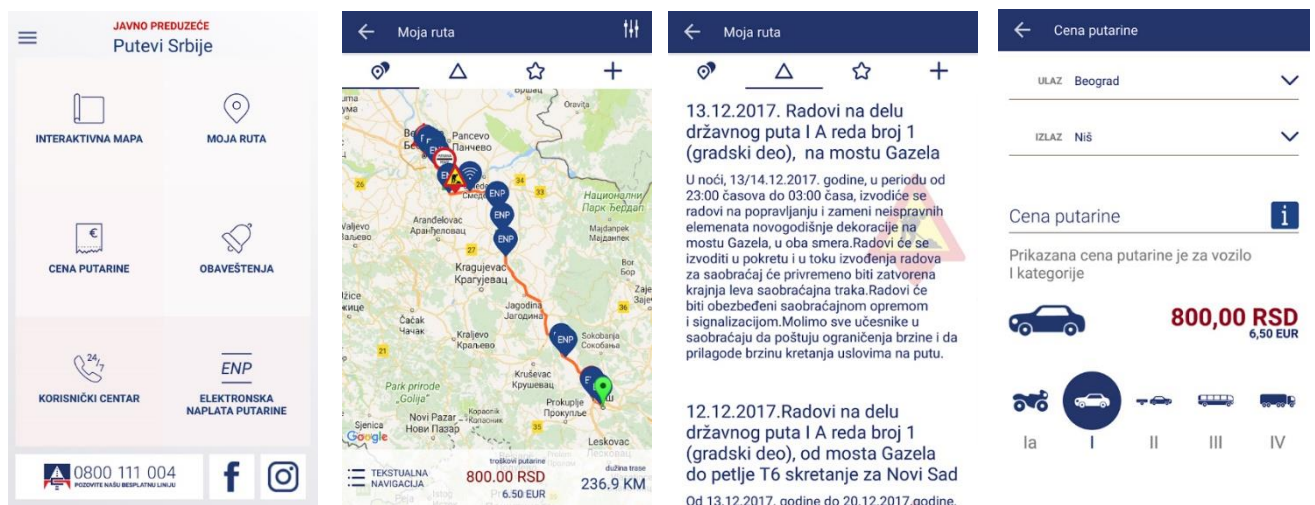

Апликација "Путева Србије" доступна је на Google Play Store и App Store, на српском и енглеском језику и бесплатна је.

У оквиру Сектора за наплату путарине ради **Кориснички центар** ЈП „Путеви Србије“. Свим корисницима аутопутева под наплатом и заинтересованим учесницима у саобраћају, омогућено је да у Корисничком центру, сходно установљеним процедурама, обаве:

- подношење захтева за издавање и добијање „градске карте“
- подношење захтева за физичка и правна лица за издавање и добијање дозвола, односно пропусница за бесплатан пролазак аутопутевима Републике Србије
- куповину или допуну уређаја за електронско плаћање путарине
- рекламацијама
- листингу пролазака



У Корисничком центру могу се добити информације о ценама путарине, категоризацији возила, стању на аутопутевима Републике Србије, временским условима, задржавању на граничним прелазима. Такође, добијају се информације о финансијским обавезама и могу упутити евентуалне рекламације. Корисници уређаја за електронско плаћање путарине (ТАГ) могу добити листинг проласка возила кроз наплатне станице. Оператери Корисничког центра, у циљу унапређења рада запослених у ЈП „Путеви Србије“, отворени су за све сугестије, примедбе и индивидуална питања корисника ауто-путева.

Сходно Закону о слободном приступу информацијама од јавног значаја, ЈП „Путеви Србије“ је у обавези да учини доступним информације од јавног значаја, на захтев сваког физичког и правног лица и повереника за информације од јавног значаја.

КОРИСНИЧКИ ЦЕНТАР СЕКТОРА ЗА НАПЛАТУ ПУТАРИНЕ

Бесплатан број телефона: 0800 111 004

Сугестије, предлози и питања корисника: korisnickicentar@putevi-srbije.rs

Захтев за издавање претплатне карте: pretplatnakarta@putevi-srbije.rs

Захтев за добијање Дозволе за бесплатан пролазак: korisnickicentar@putevi-srbije.rs

Уређаји за ЕНП

Захтев за куповину и конфигурисање уређаја за ЕНП: elektronskanaplata@putevi-srbije.rs или korisnickicentar@putevi-srbije.rs

Postpaid систем уређаја за ЕНП: info.postpaid@putevi-srbije.rs

Listing prolazaka: enp.listing@putevi-srbije.rs

Повраћај ПДВ-а: racun.pdv@putevi-srbije.rs

Рекламације ЕНП: enp.reklamacije@putevi-srbije.rs

Информатор о раду предузећа

Сходно Закону о слободном приступу информацијама од јавног значаја, ЈП „Путеви Србије“ је претходних година редовно објављивало Информатор о раду на интернет презентацији нашег Предузећа. Од 2022.г. обавеза нашег Предузећа је да редовно допуњује и ажурира Информатор о раду Предузећа, онлине, на порталу Повереника:

<https://informator.poverenik.rs/informator?org=8SAD9iaFkMifue2C5>

Повереник издаје упутство по којем се попуњава информатор из члана 39. Закона о слободном приступу информацијама од јавног значаја и пружа савете, на захтев државног органа, у циљу правилног, потпуног и благовременог испуњења обавезе објављивања информатора.

На нашој интернет презентацији, на насловној страни налази се тема Информатор о раду, која води до сајта повереника, на којем се информатор може онлине прегледати и скинути у пдф формату.

Наше Одељење, у сарадњи са Кабинетом директора, односно лицем овлашћеним за поступање по информацијама од јавног значаја, Сходно Закону о слободном приступу информацијама од јавног значаја и Упутству за израду и објављивање Информатора о раду, редовно ажурира и допуњује садржај Информатора о раду, у складу са новинама у раду Предузећа и потребама информисања заинтересованих страна.

Администратор интернет презентације, запослен у Одељењу за односе са јавношћу је истовремено и лице овлашћено у име Предузећа за успостављање збирке података тј. упис у Централни регистар Повереника за информације од јавног значаја и заштиту података. Информатор о раду нашег Предузећа је један од обимнијих и подацима богатијих докумената те врсте. Поред наведеног, задужен је и за редовни унос измена у Информатор о раду, које му достављају колеге из свих Сектора Предузећа.

Инtranет портал је препознат као важно средство интерне комуникације који редовно информише о актуелностима у Предузећу. Највише је коришћен именик, Документа ИМС, секција Брига о запосленима и ГИС портал.

У одељку Брига о запосленима могу се пронаћи информације и савети како да радници остваре своја права или потраже техничку помоћ. Стварање климе припадности Предузећу је једна од најзначајних вредности, јер је поштовање појединца и достојанства сваког запосленог основа за развој радног окружења и напредовање Предузећа, будући да су запослени главни стратешки ресурс.

Све ове активности се обављају у оквиру Закона о путевима, Закона о јавним предузећима, као и Закона о јавном информисању и Закона о слободном приступу информацијама од јавног значаја, који регулишу сарадњу са другим државним и локалним органима, грађанима, предузећима и другим организацијама.

Активности се обављају **поштујући Етички кодекс** ЈП „Путеви Србије“ (организациона култура и правила понашања), који је у складу са Статутом ЈП „Путеви Србије“, Надзорни одбор донео 15. марта 2018. године.

12. ПОЛИТИКА УПРАВЉАЊА РИЗИЦИМА

Управљање ризицима је један од елемената система финансијског управљања и контроле, и од изузетне је важности за јавно предузеће. Полазећи од дефиниције да је ризик „било који догађај или проблем, који би се могао догодити и неповољно утицати на постизање стратешких и оперативних циљева“, предуслов за процену ризика је успостављање јасних, конзистентних циљева. Процена ризика представља идентификовање и анализу релевантних ризика везаних за остваривање циљева, који су садржани у плановима.

Циљеви могу да буду финансијски, циљеви испуњења задовољства корисника, као и законских и других захтева, заштите животне средине, здравља и безбедности на раду, итд. Ефекти одступања у остваривању циљева могу да буду позитивни и/или негативни.

Руководство треба детаљно да идентификује ризике и размотри сваку значајну интеракцију између организације и других страна, као и интерне факторе на организационом плану и плану активности. Након што се идентификују ризици, треба анализирати могући утицај (последице). Анализа ризика подразумева процену значаја ризика, вероватноће реализовања ризика и доношења одлуке о томе како управљати ризиком и које радње треба предузети.

Управљање ризицима је скуп радњи и метода за утврђивање, мерење, праћење ризика, укључујући и извештавање о ризицима и надзор над ризицима којима је предузеће изложено или би могло бити изложено у свом пословању.

Третман ризика, зависно од ситуације, може да обухвата:

- избегавање ризичних активности
- отклањање узрока ризика
- утицај на промену вероватноће и последица ризика
- дистрибуција ризика са другим странама (уговарачи, финансијске институције, итд.)
- појачавање ризика када он може да има позитивне ефекте и може довести до прилика за побољшања.

Основни циљ управљања ризицима је идентификација, мерење, анализа, оцена и третман ризика како би се постигло ограничавање и минимизирање очекиваних и могућих негативних ризика за предузеће.

Правилник о политикама управљања ризицима

На основу члана 27. став 1. тачка 23) Одлуке о усклађивању пословања јавног предузећа за управљање државним путевима са Законом о јавним предузећима („Сл.гласник РС“ бр.46/13 и 90/14) и члана 31. став 1. тачка 23) Статута Јавног предузећа „Путеви Србије“, Надзорни одбор ЈП „Путеви Србије“ је на предлог Комисије за ревизију, на седници одржаној дана 13.02.2015. године донео Правилник о политикама управљања ризицима.

Овим Правилником ЈП „Путеви Србије“ даје опште смернице за идентификацију, мерење и процену ризика, као и управљање ризицима, а у складу са прописима, стандардима и правилима струке.

Организациона структура у управљању ризицима

Правилником о политикама управљања ризицима утврђена је следећа организациона структура са овлашћењима и одговорностима при управљању ризицима:

Надзорни одбор:

- надзире рад Директора и Извршних директора
- врши унутрашњи надзор над пословањем
- успоставља, одобрава и прати рачуноводство, унутрашњу контролу, финансијске извештаје и политику управљања ризицима

Директор Предузећа:

- одговоран је за идентификацију, процену и управљање ризицима, који прете остварењу циљева Предузећа, увођењем одговарајућих контрола у складу са међународним стандардима интерне контроле
- одговоран је за успостављање, одржавање и унапређење система финансијског управљања и контроле

Помоћник директора:

- коридинира радом извршних директора Јавног предузећа
- кординира непосредну реализацију свих послова као и опеаративно руковођење у спровођењу конкретних одлука Колегијума Јавног предузећа

Технички директор:

- организује рад на изради технологија рада и електронског пословања
- прати динамику извођења радова по усвојеним плановима, програмима и налозима

Извршни директори:

- идентификују ризике из надлежности Сектора: вреднују, оцењују, обелодањују и управљају ризиком из своје надлежности
- подстичу превентивне мере против могућих грешака у раду.

Одељење интерне ревизије врши оцењивање система финансијског управљања и контроле у односу на следеће послове:

- идентификовање и процену ризика у Предузећу
- управљање ризиком од стране руководиоца свих нивоа у Предузећу
- процену ризика и управљање ризиком од стране директора Предузећа
- процену адекватности и ефикасности система финансијског управљања и контроле у односу на идентификовање ризика, да ли ови процеси функционишу на предвиђен начин и омогућују остварење циљева Предузећа
- подстиче превентивне мере против могућих грешака у раду.

Интерна контрола надзора и Руководилац Одељења квалитета

- анализира и оцењује целокупну организацију и све активности послова надзора на изградњи, реконструкцији, рехабилитацији одржавању путева, заштити и контроли путног земљишта, праћењу санације клизишта, одржавању мостова и објеката
- организује рад супернадзора и подстиче превентивне мере против могућих грешака у раду
- помаже да Предузеће оствари своје циљеве спровођењем систематичног, дисциплинованог приступа, путем вредновања и побољшавања управљања ризицима, надзора, контроле и управљачких процеса у домену надзора на изградњи и одржавању путева.

Руководилац Одељења за безбедност и здравље, заштиту од пожара и спасавање на раду (Сектор за управљачко информационе системе у саобраћају):

- организује и води поступак израде акта о процени ризика и осталих аката Предузећа у вези са безбедношћу и здрављем на раду
- предлаже мере за побољшање услова рада, нарочито на радном месту са повећаним ризиком.

Стручни сарадник за контролу планирања, спровођења поступка и извршења јавних набавки:

- учествује у планирању набавки, планирању поступака и рокова израде, доношења, извршења и контроле извршења плана набавки
- контролише спровођење поступака јавних набавки.

Руководилац Одељења безбедности саобраћаја (Сектор за стратегију, пројектовање и надзор):

- формулише политику и стратегију развоја безбедности саобраћаја на путевима у наредном средњорочном периоду и формулише план акција радне групе у наредном краткорочном периоду
- редовно информише своје претпостављене о тренутној ситуацији безбедности саобраћаја на путевима, заснованој на развоју индикатора безбедности саобраћаја на путевима, као и о конкретним акцијама које Предузеће треба да предузме у циљу побољшања безбедности саобраћаја.

Руководилац Одељења надзора наплате путарине (Сектор наплате путарине):

- руководи радом Одељења и организује послове надзора, стара се о њиховом квалитетном и благовременом извршавању, обавља најсложеније послове из области надзора наплате путарине.

Руководилац Одељења заједничких послова (Сектор наплате путарине):

- утврђује правила и процедуре у поступању са финансијском документацијом, системом интерних контрола са аспекта законитости и формалне исправности; подстиче превентивне мере против могућих грешака у раду.

Одељење унутрашње контроле послова надзора наплате путарине и аутоматске обраде података (Кабинет директора):

- континуирано спроводи проверу процеса рада и пословања Одељења за надзор наплате путарине у оквиру Сектора за наплату путарине и Одељења обраде података у оквиру Сектора за управљачко информационе системе у саобраћају
- пружа стручну помоћ у покретању иницијатива за отклањање уочених пропуста и неправилности у рад
- припрема препоруке за побољшавање процеса рада на основу налаза из извршених редовних и ванредних контролних прегледа
- предлаже мере у циљу побољшавања ефикасности и ефективности рада, бољем коришћењу средстава рада, већој ангажованости кадрова, бољој организацији и друге послове

Сви организациони делови Предузећа:

- спроводе Правилник о политикама управљања ризицима, придржавајуће се одредби законских прописа, интерних аката и интерних процедура
- информишу извршне директоре о потенцијалним ризицима.

Сви запослени у Предузећу, Директор, Помоћник директора, Технички директор и извршни директори су дужни да буду савесни и одговорни приликом обављања својих пословних задатака, и да на време упозоре на све потенцијалне ризике који могу настати, и са којима би се Предузеће суочило приликом обављања пословне делатности.

Предузеће редовно обезбеђује:

- анализу подношљивости одређеног ризика
- да се сваки учесник придржава одредби Правилника о политикама управљања ризицима
- одговарајућу едукацију запослених
- независност Одељења интерне ревизије од других сектора
- независност екстерне ревизије од Надзорног одбора
- да екстерну ревизију спроводи реномирана ревизорска кућа са дугогодишњим искуством и дозволама са којом Предузеће закључи уговор.

Врсте ризика

Предузеће је у свом пословању изложено нарочито следећим ризицима

- тржишни ризици
- кредитни ризик
- ризик ликвидности и ризик новчаних токова
- оперативни ризик
- законски ризик
- ризик угледа.

Тржишни ризици су: ризик промене цене, ризик измирења обавеза и ризик друге уговорне стране и валутни ризик.

Ризик промене цене је ризик да услед промена цена на тржишту дође до снижења вредности имовине Предузећа.

Ризик измирења обавеза и ризик друге уговорне стране су ризици губитка који произилазе из неиспуњавања обавеза друге уговорне стране.

Валутни ризик је ризик губитка који произилази из промене курса валута.

Кредитни ризик је ризик промене кредитне способности Предузећа, који може утицати на неиспуњење новчаних обавеза према повериоцу, као и ризик да дужници неће бити у могућности да дуговања према Предузећу измире у потпуности и на време, што може изазвати негативне ефекте на пословање Предузећа.

Ризик ликвидности и ризик новчаних токова: Ликвидност Предузећа је способност Предузећа да на време измирује своје краткорочне обавезе, да је солвентно и способно да измирује своје дугорочне обавезе – дугорочна стабилност.

Ризик ликвидности плаћања: односи се на погоршање способности Предузећа да уредно измирује своје обавезе. Ризик ликвидности имовине: представља ситуацију кад Предузеће не може у целости да наплати своја потраживања.

Предузеће на дневном нивоу мери ликвидност упоређујући стање својих ликвидних средстава и текућих обавеза.

Предузеће управља својим текућим и будућим новчаним приливима и одливима кроз редовно извештавање одговорних лица о стању ликвидних средстава, који на исто могу утицати приликом обављања својих пословних задатака.

Анализа новчаних токова треба да обухвата адекватан оквир за свеобухватно пројектовање новчаних токова који произилазе из имовине, обавеза и ванбилансних ставки, током одговарајућих временских периода.

Оперативни ризик је ризик губитака због грешака, прекида или штета, повреда на раду, утицаја на животну средину и безбедност информација које могу да настану услед неадекватних процедура, поступања лица, система или спољних догађаја.

Законски ризик везан је за ризик измене правног оквира и односи се на могућност настанка неповољних ефеката због неочекиваних промена системских закона, мера економске политике и друго. Ризик измена правног оквира представља за Предузеће велики део ризика, будући да стално долази до промене законских прописа у процесу усклађивања са законодавством ЕУ. Промене законских прописа се могу посебно одразити на Предузеће у смислу интерне организације, финансијских захтева, и врсте радова и услуга и сл.

Ризик угледа је ризик од могућег губитка угледа, репутације услед непоштовања етичке, друштвене или еколошке одговорности запослених у Предузећу.

Значајнији оперативни ризици у организационим деловима Предузећа са највећим учешћем средстава и улагања

Како је **Посебна накнада за употребу јавног пута, његовог дела и путног објекта (путарина) највећи сопствени приход ЈП „Путеви Србије“**, у циљу контроле ризика, у **Сектору за наплату путарине**, поред Одељења за оперативну наплату путарине, Одељења за електронску наплату путарине и Одељења заједничких послова сектора, постоји и Одељење за надзор наплате путарине. Такође, при Кабинету директора функционише Одељење унутрашње контроле послова надзора наплате путарине и аутоматске обраде података

У **Одељењу надзора наплате путарине** врши се контрола правилности рада, у складу са законским прописима и интерним актима предузећа. Одељење чине четири одсека, и то: Одсек аналитике, Одсек контроле видео надзором, Одсек теренске контроле и Одсек за ФТО.

У Одсеку **аналитике** обављају се сложени информатички, аналитички послови везани за анализу извршених послова на наплати путарине, води се евиденција из области рада радника на наплати путарине, као и обрада и анализа документационог материјала. Врши се компаративна анализа резултата пословања Сектора наплате путарине.

У Одсеку **контроле видео-надзором** обављају се сложени послови везани за видео-надзор на наплатним станицама. Важна је стална техничка исправност система видео-надзора, као и адекватно складиштење и чување снимљеног материјала. Врши се непосредни увид у видео и аудио запис материјала са наплатних станица, врше се анализе рада извршилаца на наплати и подносе предлози за покретање дисциплинских поступака, уколико се установе неправилности у раду истих. Води се Дневник запажања о уоченим неправилностима директних извршилаца на наплати, и једном месечно се сачињава рекапитулација.

У Одсеку **теренске контроле** врши се контрола непосредним увидом у пословање запослених, подносе се предлози за покретање дисциплинских поступака уколико се установе неправилности у раду истих, врши се контрола признаница учесника у саобраћају и дивљих излаза, у складу са **Правилником о раду контроле** и **Правилником о обављању послова посебне накнаде за употребу пута или путног објекта**, као и верификација предлога за покретање дисциплинских поступака.

У Одсеку за **ФТО** организује се рад радника одсека на наплатним станицама, транспорт новца и обезбеђење управних зграда, као и психо-физичка провера радника обезбеђења, редовна провера способности руковања ватреним оружјем, затим контрола “дивљих излаза” и предузимање одговарајућих мера на затварању истих. Контролише се правилност коришћења сефова, кључева и алармног система.

Врши се физичко и противпожарно обезбеђење објеката, лица, опреме и имовине, физичко обезбеђење новца и вредносних папира у месту и транспорту, контрола кретања лица и средстава унутар објеката и простора Предузећа.

Према организационој шеми Предузећа, при Кабинету директора постоји **Одељење унутрашње контроле послова надзора наплате путарине и аутоматске обраде података**. Превентивно деловање и уочавање евентуалних неправилности у раду, пружање стручне помоћи у покретању иницијатива за унапређење пословања и побољшавања процеса рада, кроз предлагање конкретних препорука и мера у циљу побољшања ефикасности и ефективности у раду, оптималног коришћења средстава рада, веће ангажованости кадрова и боље организације, на основу налаза из извршених редовних и ванредних контролних прегледа, део су сложеног посла и одговорних активности Одељења.

На основу редовних и ванредних контрола током 2022. године, након прегледаних докумената, израђени су извештаји са прегледом налаза и дефинисане препоруке за побољшање процеса рада у организационим јединицама које су биле провераване или контролисане.

Као што је Путарина највећи приход ЈП „Путеви Србије“, на страни улагања највећа позиција је **Одржавање и заштита путева**.

У оквиру позиције Одржавање планирају се посебна средства за **Ургентно одржавање**. Према члану 70. Закона о путевима, радови на ургентном одржавању обухватају радове условљене елементарним непогодама и ванредним околностима (лед, клизишта, одрони, осулине, оштећења на коловозу као последица елементарних непогода, препреке на путу), у циљу обезбеђивања проходности пута и осталих радова који утичу на безбедно одвијање саобраћаја.

ЈП „Путеви Србије“ доноси **План зимског одржавања** државних путева I и II реда у Републици Србији, којим се предвиђају радови и активности у зимском периоду неопходни за обезбеђење проходности и безбедности саобраћаја на путевима. Овим планом (План зимске службе) прецизно се одређује понашање свих учесника у зимској служби, као и начин прикупљања, обраде и достављања информација корисницима путева о стању на путевима.



План одржавања путева у зимском периоду који саставља ЈП „Путеви Србије“ као управљач, је оквир за формирање детаљних планова свих предузећа за путеве, са прецизним распоредом материјала, опреме, механизације и особља, по путним базама и седиштима предузећа. У сваком пункту смештен је планирани број машина и радника, као и со, агрегат и ризла за посипање, одакле се одржавају тачно одређене деонице путева. Механизација је димензионисана према надморској висини, успонима на путу, јачини ветрова, обиму саобраћаја као и општем значају тих деоница.

Обавеза предузећа за путеве је да до 1. новембра оспособе предвиђени број машина, обезбеде резервне делове, акумулаторе, моторно уље, гориво, антифриз, светлосну саобраћајну сигнализацију за возила и грађевинску механизацију.

Одржавање путева у зимском периоду, спречавање појаве поледице и уклањање снега, је веома деликатан, скуп и одговоран посао који подразумева ангажовање огромних ресурса: материјала, радне снаге, специјализоване опреме, грађевинске механизације и смештајних капацитета. Рационално понашање управљача путевима, извођача радова као и државних органа је неопходно.

Издаци могу бити велики и када нема интензивних снежних падавина или поледице, пошто се обезбеђује стално дежурство особља и механизације.

Из тих разлога, Планом зимске службе се одређују приоритети и ниво одржавања по деоницама, којих се сва предузећа и надзорна служба обавезно придржавају, јер не постоје објективни разлози да сви путеви имају подједнак третман.

За безбедно одвијање саобраћаја у зимском периоду изузетно је значајно да се поред предузећа, и корисници путева придржавају прописа, и укључују у саобраћај са опремом за кретање у зимским условима, тј. са одговарајућим пнеуматичима и ланцима за снег на критичним деоницама, као и вршење контроле од стране државних органа, па се у плановима предузећа, у договору са саобраћајном полицијом, морају предвидети локације за привремено заустављање возила која ту опрему не поседују.

Ради повећања безбедности учесника у саобраћају у зимском периоду, надлежно Министарство сваке године доноси решење којим се ограничава брзина кретања возила до 60 км/час на путевима сврстаним у први приоритет, а до 40 км/час на путевима другог и трећег приоритета у условима снежних падавина.

Део припрема за одржавање путева у зимском периоду је благовремена санација свих оштећења коловозног застора и оспособљавање система за одводњавање и постављање саобраћајне сигнализације. Благовременом санацијом коловозног застора смањује се обим оштећења коловоза у условима наизменичног пада и пораста температуре изнад и испод нултог подеока.

За проходност и безбедно одвијање саобраћаја, подразумева се и благовремена набавка, дистрибуција и лагеровање основних материјала за посипање. Индустијска со за посипање се набавља обједињено и дистрибуира по предузећима у складу са реалним потребама, утврђених на основу претходних искустава. Неопходна је рационализација потрошње соли, значајна за заштиту животне средине.

На сајту ЈП «Путеви Србије» може се преузети:

- План зимске службе
- Дневни извештај зимске службе
- Мапа стања на путевима у зимском периоду.

Детаљне информације о евентуалним забранама, одронима, магли, леду и превојима на критичним деоницама, на државним путевима Републике Србије у реалном времену, свакодневно у 6:00 и 18:00 часова могу се наћи на интернет презентацији ЈП Путeви Србије, а у случају ванредних околности и чешће на линку: <http://www.putevi-srbije.rs/index.php/извештај-зимске-службе>

У складу са Законом о путевима, управљач јавног пута, Јавно предузеће „Путеви Србије“, дужно је да обавештава јавност и кориснике јавних путева о стању и проходности тих путева преко средстава јавног информисања. У складу са тим, приликом објављивања информација из овог саопштења, као извор информација наводи се Јавно предузеће „Путеви Србије”.

ШЕМАТСКИ ПРИКАЗ ПРОТОКА ИНФОРМАЦИЈА



Извештај о стању на државним путевима I и II реда у Републици Србији, редовно се ажурира свакодневно, а у кризним ситуацијама и више пута у току дана, и доставља Министарству грађевинарства, саобраћаја и инфраструктуре, Републичком сектору за ванредне ситуације, Управи саобраћајне полиције МУП-а, АМСС, штампаним и електронским медијима и поставља на интернет презентацији ЈП “Путеви Србије”.

Надзор на одржавању, реконструкцији или изградњи путева, одговоран је и врши контролу уграђених количина и квалитета материјала, као и квалитета изведених радова на одржавању путева. Надзорни органи су запослени у Предузећу, или су запослени у другим предузећима са којима је ЈП „Путеви Србије“ склопило Уговор о пружању услуга надзора на одржавању путева.

Уколико је у питању појачано одржавање, реконструкција или изградња путева, стручни надзор је у обавези да провери да ли се извођење радова врши према одобрењу за изградњу, односно према техничкој документацији тј. главном пројекту, затим да врши контролу и проверу квалитета извођења свих врста радова и примену прописа, стандарда и техничких норматива, да врши проверу да ли постоје докази о квалитету материјала, опреме и инсталација који се уграђују, затим да даје упутства извођачу радова, да сарађује са пројектантом ради обезбеђења детаља технолошких и организационих решења за извођење радова, као и да решава друга питања која се појаве у току извођења радова, а у складу са важећим прописима.

Систем интерне контроле

У циљу постизања циљева Предузећа, уз минимизирање оперативних проблема, кључан фактор је примена одговарајуће интерне контроле. Интерна контрола је основни део управљања организацијом. Ефикасна интерна контрола такође пружа подршку и у управљању променама, односно решавању новонасталих захтева и приоритета, и омогућава процену ризика са којима се Предузеће суочава и интерно и екстерно. Обухвата планове, методе и процедуре које се користе за испуњавање циљева, а самим тим пружа и подршку управљању.

Интерна контрола помаже у испуњавању следећих циљева Предузећа:

- ефикасност и ефикасност пословања
- поузданост финансијског извештавања, укључујући извештаје о извршењу буџета, финансијске и друге извештаје за интерну и екстерну употребу
- усаглашеност са важећим законима и прописима.

Интерна контрола помаже да се остваре жељени резултати кроз ефективно управљање јавним ресурсима. Адекватно управљање јавним ресурсима подразумева начело законитости и правичности, сходно томе, јавна етика је предуслов, односно темељ поверења јавности, и представља најважнији елемент управљања. Ресурси у јавном сектору односе се на јавна средства и њихово коришћење у интересу грађана, те је стога неопходна посебна пажња у њиховом управљању. Контролне активности су саставни део планирања, спровођења, анализе и одговорности за управљање јавним ресурсима и остваривање резултата и циљева Предузећа.

Успостављањем система интерних процедура као и система интерне контроле, Предузеће обезбеђује поштовање интерних одлука и процедура на свим нивоима управљања.

Систем интерне контроле се састоји од:

- Организационе структуре која омогућава управљање ризицима и која је дефинисана у актима Предузећа:
 - Раздвајање појединих функција унутар Предузећа, у смислу да поједини запослени не могу обављати све фазе једног пословног процеса
 - Перманентно осигурање електронских података путем back up-а,
 - Заштита приступа подацима на највишој могућој мери

- Раздвајање података унутар система на два сервера
 - Перманентна контрола сигурности и функционалности података
 - Дефиниција радних места и компетенција и
 - Организација рачуноводства и плаћања.
- Интерне контроле

Предузеће прати и оцењује подобност, свеобухватност и ефикасност усвојених стратегија, политика и поступака управљања ризицима, као и примереност и ефикасност предвиђених мера, у сврху отклањања могућих недостатака у стратегијама, политикама и поступцима управљања ризицима, укључујући и пропусте релевантних лица.

Предузеће, где год је могуће, све ризике елиминише и своди на минимум. Управа Предузећа и систем интерне контроле и Одељење интерне ревизије континуирано омогућавају запосленима лакшу проверу битних процеса у управљању ризицима.

Контролне активности се одвијају на свим нивоима и функцијама Предузећа и обухватају широк низ различитих активности, као што су одобравања, овлашћења, оверавања, усаглашавања, анализе успешности. Интерна контрола служи и као прва линија одбране у чувању средстава, спречавању и брзом откривању грешака и проневера, незаконитог присвајања, коришћења или располагања јавним средствима. Отуда је важан лични и професионални интегритет и етичке вредности руководства и запослених, који одређују њихове вредносне судове који се преносе на стандарде понашања. Они треба да пруже подршку интерним контролама у сваком тренутку и на сваком нивоу Предузећа. Сви запослени су дужни да поднесу извештај о проблемима у раду, непоштовању кодекса понашања, или кршењу политике.

Важан део интерне контроле је управљање кадровима, односно људским капиталом, и то је од суштинског значаја за остваривање резултата. Успех је могућ само онда када су за послове ангажовани прави кадрови, који поседују вештине и знања неопходне за постизање циљева Предузећа.

Руководство Предузећа је обавезно да обезбеди континуирану обуку запослених, у циљу одржавања стручности запослених; да осмисли оцењивање успешности (рада) и допуни системом награђивања, да размотри на који начин ће задржати стручњаке и да планира евентуалну замену.

Кључне дужности и одговорности треба да буду подељене, односно распоређене различитим лицима, како би се умањио ризик од грешака или проневера.

Само овлашћена лица треба да одобравају и извршавају трансакције и друге важне догађаје. Ово је основни начин који обезбеђује да се обављају само валидне трансакције и догађаји кроз које се пребацују или користе ресурси.

Трансакције треба благовремено евидентирати како би биле релевантне и значајне за руководство у доношењу одлука. Ово се односи на целокупни процес, односно циклус једне трансакције или догађаја, од иницирања и одобравања, до коначног евидентирања.

Од великог значаја су и контроле везане за безбедност приступа, које штите систем и мрежу од неовлашћеног приступа и коришћења.

Од суштинског значаја су информације и комуникације. Информације треба евидентирати и предочити руководству и другима у Предузећу којима су те информације потребне, у форми и у временском року који ће омогућити да се изврше интерне контроле и друге дужности. Да би Предузеће водило и контролисало све послове, мора имати релевантну, поуздану и благовремену комуникацију везану и за интерне и за екстерне догађаје. Информације су неопходне на свим нивоима организације, како би она могла да испуни све своје циљеве.

Руководиоцима су потребни оперативни и финансијски подаци, како би утврдили да ли се испуњавају стратешки планови и планови рада Предузећа и да ли се испуњавају циљеви везани за ефективно и ефикасно коришћење средстава. На пример, оперативни подаци су неопходни за припрему финансијских извештаја, као и за утврђивање да ли Предузеће поштује законе и прописе.

Финансијски подаци се користе и за интерне и за екстерне потребе. Неопходно је припремати финансијске извештаје за периодично екстерно извештавање. Одговарајуће информације треба идентификовати, прикупити и дистрибуирати у форми и у временском року, који ће запосленима омогућити ефикасно обављање дужности.

Избором, константним побољшањем и развојем нових могућности информационог система Предузеће обезбеђује адекватну информациону подршку, с обзиром на сложеност посла које обавља. Осим тога, Предузеће је дужно да обезбеђује ефикасну контролу и заштиту ИТ система, а нарочито хардвера и софтвера од неовлашћеног приступа подацима, обезбеђује адекватну обуку запослених у вези са коришћењем тог система, обезбеђује да свако лице које има приступ апликацији мора да има корисничко име и шифру, као и доступност само функцијама које су неопходне за вршење посла тог лица, као и друге активности неопходне за поузданост и проверу тачности унетих података.

Предузеће примењује и редовно ажурира рачуноводствене процедуре у складу са међународним стандардима финансијског извештавања, као и прописима и законима којима се утврђује рачуноводство, а које омогућавају благовремено достављање финансијских извештаја, као веран приказ финансијске ситуације Предузећа.

Увођењем, применом и побољшањима менаџмент система квалитета, животне средине, здравља и безбедности на раду, као и безбедности информација према међународним стандардима, Предузеће предузима све неопходне мере за превенцију и третман ризика, које се односе на неусаглашености (грешке) у процесима, на услугама, као и утицаје на здравље и безбедност на раду, животну средину и безбедност информација.

Од великог значаја је **интерна и екстерна ревизија**. Недостаци који су утврђени треба да буду предочени лицима одговорнима за ту функцију, као и руководству на бар једном нивоу изнад тих лица. озбиљне проблеме треба путем извештаја предочити највишем руководству.

Независни ревизор врши екстерну ревизију финансијских извештаја Предузећа за сваку календарску годину и поред осталог, контролише и управљање појединих ризика од стране Предузећа, у циљу задржавања способности Предузећа да настави са својим пословањем у будућности.

Руководство мора:

- благовремено оценити налазе ревизије, укључујући и недостатке и препоруке садржане у извештајима ревизора и других лица која су вршила оцену послова Предузећа
- утврдити одговарајуће активности, као одговор на препоруке ревизора
- у утврђеном року спровести све радње кроз које ће се исправити или на други начин решити проблеми предочени руководству.

Процес решавања почиње у оном тренутку када су резултати ревизије достављени руководству, а завршава се тек након што се предузму радње кроз које ће се исправити идентификовани недостаци.

Потребно је да се пореде стварни резултати са планираним или очекиваним, на свим нивоима организације и да се утврде разлике.

Важан чинилац у контроли су и екстерни ревизори, укључујући Државну ревизорску институцију. Према Закону о јавним предузећима (члан 43.) јавна предузећа морају имати ревизију финансијских извештаја од стране овлашћеног ревизора. Истим чланом је предвиђено да Јавно предузеће чији је оснивач Република Србија има комисију за ревизију. Комисија за ревизију има три члана које именује Надзорни

одбор. Комисија за ревизију, између осталог, припрема, предлаже и проверава спровођење рачуноводствених политика и политика управљања ризицима, испитује примену рачуноводствених стандарда у припреми финансијских извештаја и оцењује садржину тих извештаја, итд.

Укључивањем процене ризика у процедуру управљања циљевима у оквиру годишњег програма пословања, примењује се методологија интегрисаног управљања циљевима и ризицима, чиме се омогућава благовремено предузимање превентивних мера за уклањање узрока ризика или ублажавње њиховог дејства на остваривање циљева Предузећа.

Предузеће настоји да повећањем мера безбедности, као и да избором адекватног пословног простора обезбеди физичку заштиту просторија, опреме и документације.

Правилним избором запослених који имају одговарајуће квалификације, знање и искуство, и правилном организацијом, Предузеће обезбеђује квалитетно обављање послова.

У циљу брзог и тачног информисања јавности, као и свих заинтересованих, ЈП „Путеви Србије“ је оформило **Информативни центар** о стању на путевима, са радним временом од 24 сата.

У жељи да се истакне успех ЈП „Путеви Србије“ у реализацији значајних инфраструктурних пројеката, и тиме представи напредак у извођењу радова, од средине 2021. године почело се са снимањем и објављивањем видео материјала на интернет презентацији и YouTube каналу Предузећа.

Очигледан напредак радова на свим великим инфраструктурним пројектима је тако постао лако доступан и видљив свим заинтересованим субјектима и целокупној јавности, а самим тим је транспарентност Предузећа постигнута на виши ниво.

Током 2022. године настављено је са **мерењем просечне брзине на аутопутевима** у Републици Србији (успостављено 27.04.2018.), што представља пројекат МУП-а и ЈП „Путеви Србије“.

Будући да су све наплатне станице покривене камерама, повезане оптичким каблом и да имају један централни сервер, а све кућице имају идентично, синхронизовано време, брзина се мери на основу времена проласка од једне до друге наплатне рампе. Суштина новог система је да се смањи број жртава и унапреди безбедност саобраћаја.

Надлежно министарство за послове саобраћаја још 2012. донело је решење, уз сагласност министра полиције, којим је ЈП „Путеви Србије“ овлашћено да снима саобраћај у појасу наплате путарине у сврху документовања саобраћајних прекршаја, праћења безбедности и проточности саобраћаја. Све је такође регулисано и Законом о безбедности саобраћаја на путевима.

ЈП „Путеви Србије“ као управљач државних путева, посебно се ангажује на **повећању безбедности саобраћаја и очувању животне средине**.

Добром међусекторском сарадњом ојачани су капацитети за **успостављање новог менаџмент система** – Система менаџмента енергијом (ISO 50001:2018), за који су у 2022. години вршене припремне активности за сертификацију.

Иначе предузеће има сертифициковане следеће системе менаџмента:

SPRS ISO 9001:2015 (Систем управљања квалитетом)

SPRS ISO 45001:2018 (Систем менаџмента безбедношћу и здрављем на раду)

ISO 39001:2012 (Систем управљања безбедношћу друмског саобраћаја)

Као друштвено одговорно предузеће, ЈП „Путеви Србије“ издваја значајна средства за повећање безбедности у саобраћају и едукације учесника у саобраћају.

И у 2022. години настављена је **едукативна кампања** за подизање свести возача и повећање безбедности у саобраћају „3 секунде цео живот“, која је почела марта 2020. године. Овом кампањом, као првом у низу едукативних кампања, ЈП „Путеви Србије“ указује на значај безбедног одстојања између возила за спречавање саобраћајних незгода.

Стручњаци ЈП „Путеви Србије“ из области безбедности саобраћаја на путевима, са стеченим компетентностима допринеће даљем развоју и имплементацији стандарда ISO 39001 – Управљање безбедношћу у друмском саобраћају, који доприноси препознавању најбитнијих фактора за безбедност у друмском саобраћају, прецизном дефинисању и вредновању циљева, као и анализи резултата.

ЈП „Путеви Србије“, применом савремених алата у ревизији и провери безбедности саобраћаја на путевима у Републици Србији знатно доприноси повећању безбедности у саобраћају, смањењу броја саобраћајних незгода и очувању живота учесника у саобраћају у нашој земљи.

Током 2022. године почеле су две нове едукативне кампање ЈП „Путеви Србије“:

- „Не вози зауставном траком, не заустављај живот“
- „Знак значи живот“

намењене повећању безбедности возача и других учесника у саобраћају, које упозоравају на опасност вожње зауставном траком на аутопуту и на опасности изазване уништеном или украденом саобраћајном сигнализацијом.

Овим кампањама ЈП „Путеви Србије“ наставља у континуитету да спроводи активности у вези са унапређењем безбедности саобраћаја и системски делује на подзање нивоа свести учесника у саобраћају.

У организацији Удружења за безбедност саобраћаја Србије у Новом Саду одржан је 15. Међународни симпозијум „Превенција саобраћајних незгода на путевима 2022“, где су представници ЈП „Путеви Србије“ презентовани своје радове на следеће теме:

- Ефекти кампање „3 секунде цео живот“ на интервал слеђења броја возила и тежину последица саобраћајних незгода
- Буђење свести учесника у саобраћају о значају и употреби зауставне траке
- Утицај оштећене и покрадене саобраћајне сигнализације и опреме на безбедност у саобраћају.

У надлежности Сектора за наплату путарине функционише **30 VMS (Variable Message Sign)** знакова - **Систем за обавештавање корисника аутопутева** о: стању на наплатним станицама, застојима на аутопутевима, преусмеравању саобраћаја, временским приликама и свим другим корисним информацијама за учеснике у саобраћају.

Управљање наведеним знаковима врши се из Контролног центра Одсека за системску и апликативну подршку.

Модерно и ефикасно обавештавање и пласирање битних информација учесницима у саобраћају један је од главних приоритета Сектора за наплату путарине, и ЈП „Путеви Србије“ у целини.

Према организационој шеми Предузећа, **Одељење за безбедност и здравље, заштиту од пожара и спасавање на раду** је део Сектора за управљачко информационе системе у саобраћају, и у складу са Законом и актима Предузећа, обавља делатност која има за циљ обезбеђивање безбедних и здравих услова рада за запослене у ЈП „Путеви Србије“.

Послови безбедности и здравља на раду и послови заштите од пожара спроводе се путем превентивних активности, које се односе на примену савремених техничких, ергономских, здравствених, образовних, социјалних, организационих мера и средстава за отклањање и/или смањење ризика од настанка пожара и повреда на раду запослених.

Одељење за безбедност и здравље, заштиту од пожара и спасавање на раду посебну пажњу посвећује обукама запослених из области безбедности и здравља на раду, заштите од пожара и прве помоћи као најважнију меру превенције.

Одељење за безбедност и здравље, заштиту од пожара и спасавање на раду спровело је **периодичну проверу знања запослених из области безбедности и здравља на раду** у новембру месецу 2022. године. Укупан број запослених који су подвргнути периодичној провери знања је 1976, а број новозапослених који је обучен за безбедан и здрав рад у току 2022. године је 175.

Основна обука из области заштите од пожара и периодична провера знања запослених обавезна је за све запослене у Предузећу, према члану 53. и 54. Закона о заштити од пожара ("Сл. гласник РС", бр. 111/2009, 20/2015, 87/2018 и 87/2018–др. закони). Обука се састоји из практичног показивања начина употребе/активирања противпожарних апарата који се користе у Предузећу и провере знања запослених путем попуњавања тестова. Број новозапослених који је у току 2022. године обучен за заштиту од пожара је исти као и број новозапослених који је обучен за безбедан и здрав рад, а то је 175.

Према Закону о безбедности и здрављу на раду и Правилнику о програму и начину полагања стручног испита за обављање послова безбедности и здравља на раду и послова одговорног лица („Службени гласник РС”, бр. 111/13, 57/14, 126/14, 111/15, 113/17 – др. закон и 11/19) запослени који ће практично обављати послове безбедности и здравља на раду морају да полагају **стручни испит за обављање послова безбедности и здравља на раду** и послова одговорног лица који се полаже у Министарству за рад, запошљавање, борачка и социјална питања. У 2022. години 2 запослена у Одељењу за БЗР и ЗОП успешно су положила потребан стручни испит за обављање послова безбедности и здравља на раду.

Одељење за БЗР и ЗОП у сарадњи са овлашћеним правним лицем (Наруцбеница зав.бр. од 404-261/2021, од 22.11.2021. године), организовало је **посебну обуку и полагање стручног државног испита из области заштите од пожара** за 44 запослених у предузећу који раде на пословима заштите од пожара, оне који врше надзор и управљање саобраћајем у тунелима (објекти II категорије угрожености од пожара), као и запослене у одсеку за техничке послове који манипулишу горивом за дизел-електричне агрегате. У току 2022. године успешно је завршена посебна обука и укупно 43 запослених положило је стручни државни испит из области заштите од пожара.

Офталмолошке прегледе (претходне, периодичне и ванредне) запослених који раде са опремом за рад која садржи екран, обављају се према Закону о безбедности и здрављу на раду и у складу са Правилником о превентивним мерама за безбедан и здрав рад при коришћењу опреме за рад са екраном ("Сл. Гласник РС", бр. 106/2009, 93/2013 и 86/2019). Запослени су у 2022. години офталмолошке прегледе обављали у склопу систематских прегледа (Добровољно Здравствено Осигурање-ДЗО). Укупно 802 запослена је обавило преглед вида током 2022.године (у склопу пакета систематских прегледа), а у току 2023.године до краја фебруара месеца још 385 запослених, што је укупно 1187 запослених.

Прегледе службеника обезбеђења (претходне, периодичне и ванредне) који се спроводе у складу са Правилником о претходним и периодичним прегледима запослених на радним местима са повећаним ризиком и Правилником о утврђивању здравствене способности физичких лица за држање и ношење оружја.

Укупно 5 службеника обезбеђења обавило је предходне или периодичне лекарске прегледе током 2022.године (уговор је реализован већим делом током 2021. године).

Редовно и ванредно **сервисирање ИП средстава** и уређаја врши се у складу са Законом о заштити од пожара („Сл. Гласник“ бр. 111/2009, 20/2015, 87/2018 и 87/2018), Одељење за БЗР и ЗОП је током 2022. године организовало две редовне периодичне контроле против пожарних средстава и уређаја. Контролу спроводе овлашћена лица из фирме која је пружалац услуга. Периодичном контролом су обухваћени противпожарни апарати који се налазе у објектима, тунелским комплексима као и апарати из службених возила.

У току 2022. године укупно је набављено 35 нових противпожарних апарата типа S2 и S6. Редовно сервисирање ПП апарата у марту месецу протекле године: 1185 апарата, хидранти -165, ХВП - 44, стабилни системи за дојаву пожара – 4, а у току септембра месеца редовно сервисирање ПП апарата износило је 1461 апарат, ванредно сервисирање - 36 апарата, ХВП - 187, хидранти – 192 и стабилни системи за дојаву пожара – 5.

Такође, у склопу ЗОП-а извршена је услуга редовног испитивања **гасних инсталација** на три локације за грејну сезону 2022/2023 и то: Путна база Врчин, НС Врчин и ПО Обилазница/ТОЦ Београд.

Према Закону о заштити од пожара ("Сл. Гласник РС", бр. 111/2009, 20/2015, 87/2018 и 87/2018 - др. закони) и Правилнику о техничким нормативима за заштиту објеката од атмосферског пражњења ("Сл. лист СРЈ", бр. 11/96) врши се редован обилазак објеката који су у надлежности ЈППС са задатком да ли поседују прописно изведену **громобранску инсталацију** чиме се директно доводи у питање безбедност запослених и објеката. Према испитивањима из 2022. године у септембру месецу, спроведени су периодични прегледи и контроле громобранских инсталација - 995 спустова, испитивање електроинсталација ниског напона - пословни објекти и чеоне наплатне станице до 900м² - 13 објеката, испитивање електроинсталација ниског напона - тунелско оперативни центар, објекти до 150 м² - 11 објеката, испитивање електроинсталација ниског напона - наплатне станице, објекти до 80м² - 54 објекта, термовизијско снимање разводних ормана - 284 разводних ормана.

У претходном периоду су израђена за све локације у ЈППС на којима запослени обављају своје радне задатке, а у току 2022. године лица задужена за спровођење превентивних мера заштите од пожара извршила су израду **Правила заштите од пожара за новоотворени објекат** за Наплатну станицу Чачак – Паковраће.

Одељење за БЗР и ЗОП у складу са Законом о безбедности и здрављу на раду („Сл. гласник“, бр. 10/05, 91/15, 113/17- др закон) организује, периодично на сваке три године, испитивања услова радне околине преко пружаоца услуга.

Према Закону о безбедности и здрављу на раду и у складу са Правилником о поступку прегледа и провере опреме за рад и испитивања услова радне околине (Службени гласник РС", бр. 94 од 27. октобра 2006, 108 од 1. децембра 2006 - исправка, 114 од 23. октобра 2014, 102 од 11. децембра 2015), крајем 2022. године планирано је **испитивање услова радне околине** за параметре микроклиме и осветљености у зимским и летњим условима, као и параметри физичке штетности. Испитивања су спроводила лиценцирана лица из фирме која је пружалац услуга. Уговором је предвиђено да се испитују следећи параметри: испитивање микроклиме, испитивање физичке штетности (бука, вибрација и електромагнетна зрачења), испитивање хемијске штетности (гасови, паре, димови и прашине) и испитивање осветљености.

Испитивања за зимски период вршена су у свим пословним објектима и наплатним станицама ЈППС у јануару 2023. године: микроклима - 501 мерних места, осветљеност (у ноћним условима) - 281 мерних места. Наведени параметри задовољавају вредности прописане одговарајућим правилницима и стандардима, осим осветљености са 112 мерних места. Наредна потребна испитивања планирана су за лето 2023. године.

ЈП „Путеви Србије“ сертификовано је према стандарду **ISO 45001:2018** – Систем менаџмента безбедношћу и здрављем на раду захваљујући Одељењу за безбедност и здравље, заштиту од пожара и спасавање на раду.

Стандардизација пружа могућност унапређења пословања, а оно што је најважније је да се стандардизацијом испуњавају савремени захтеви тржишта и уклањају баријере за ефикасно пословање.

Током јуна 2022.године у нашем предузећу је завршена годишња надзорна провера успостављених интегрисаних менаџмент система према захтевима стандарда ИСО 9001 и ИСО 45001.

Мере и упутства лица за безбедност и здравље на раду израђена у току 2022. године су: Обавештење за лица која су задужена за поштовање и спровођење мера и активности у зимском периоду, чишћење

прилаза и улаза у ЈППС за време снежних падавина и појава ниских температура (953-723 од 12.01.2022. године), Обавештење о новим мерама о трајању карантина у кућним условима са оболелим и изузетцима за лица која су била у блиском контакту са COVID-19 позитивним особама (953-1362 од 19.01.2022. године); Обавештење у случају повреде на раду (953-1358 од 19.01.2022. године); Обавештење о укудању мера против COVID-19 –дезинфиковање пословних објеката раствором хлорног гранулата (953-5928 од 14.03.2022. године); Обавештење о поступању у случају анонимне дојаве (953-12203 од 07.06.2022. године); Обавештење о спровођењу редовне периодичне контроле противпожарних инсталација, система и уређаја у предузећу (953-18485 од 25.08.2022. године); Решење о стављању ван снаге „Правила заштите од пожара“ који обухвата све објекте у надлежности ЈППС и стављање на снагу „Правила заштите од пожара“ за сваки појединачни објекат (953-21111/22-1 од 04.10.2022. године); Обавештење у случају повреде на раду (953-1989 од 23.01.2023. године); Обавештење за лица која су задужена за поштовање и спровођење мера и активности у зимском периоду, чишћење прилаза и улаза у ЈППС за време снежних падавина и појава ниских температура (953-1899 од 23.01.2023. године).

Запослени у ЈППС осигурани су **колективним комбинованим 24-часовним осигурањем** од последица: несрећног случаја (у случају смрти и случају трајне инвалидности), осигурање за случај теже болести и хируршке интервенције. Укупан број поднетих штета према свим врстама ризика у 2022. години је 152.

У току 2022. године у ЈП „Путеви Србије“ забележено је укупно **35 повреда на раду**. Важно је напоменути да је 15 повреда настало на путу од места становања до места рада, односно на путу од места рада до места становања. На такве повреде рад Одељења за безбедност и здравље, заштиту од пожара и спасавање на раду не може да утиче, иако у периоду када су те повреде најчешће (зимски месеци) Одељење подиже свест запослених путем упутстава и обавештења, како би превентивно деловало и смањило ризик од повређивања запослених. Услед тога објективан број повреда, који се догодио, запосленима у ЈП „Путеви Србије“ у току 2022. године је 20 што износи 0,94% од укупног броја запослених.

Сходно променама у правилнику о систематизацији радних места у ЈППС и ревидирањем мера безбедности и здравља на раду на којима се учестало дешавају повреде на раду, покренут је поступак **измене и допуне Акта о процени ризика на радном месту и радној околини** Одлуком в.д. директора од 03.03.2023.године чији се завршетак очекује до почетка јуна месеца 2023. године.

Одељење за безбедност и здравље на раду брине о спровођењу мера и активности које су усмерене на стварање и развијање свести о потреби здравог начина рада, као и мера за одвикавање од штетних и лоших навика и понашања на раду.

Све популарнија **електронска наплата путарине** дала је значајан допринос најбржем начину проласка возила кроз наплатне станице.

Коришћењем електронске наплате путарине омогућава се најбржи пролазак кроз наплатне станице без заустављања и значајно скраћује време путовања, уз познати слоган: „Цените Ваше време, користите ЕНП!“

Електронска наплата путарине представља савремени модел бесконтактнoг плаћања путарине употребом уређаја за електронску наплату путарине за одговарајућу категорију возила.

Коришћење електронске наплате путарине омогућава следеће предности:

- пролазак посебно означеним саобраћајним тракама без заустављања
- једноставност наплате путарине без задржавања и употребе готовинског плаћања
- комфорну и безбедну вожњу уз избегавање евентуалних застоја

- јефтинију путарину уз остваривање различитих попушта
- заштиту животне средине кроз смањење емисије штетних гасова

Електронска наплата путарине је све заступљенија у Републици Србији, захваљујући маркетиншким активностима које спроводи ЈП „Путеви Србије“. Као и у претходним годинама, и у 2022. радило се и на промоцији ЕНП која, уз најбржи пролазак возила кроз наплатне станице без заустављања и скраћивање времена путовања, као бесконтактан начин плаћања, уједно смањује и могућност ширења коронавируса.

У наставку се даје графички приказ раста броја ЕНП трансакција у периоду 2007-2022. године.

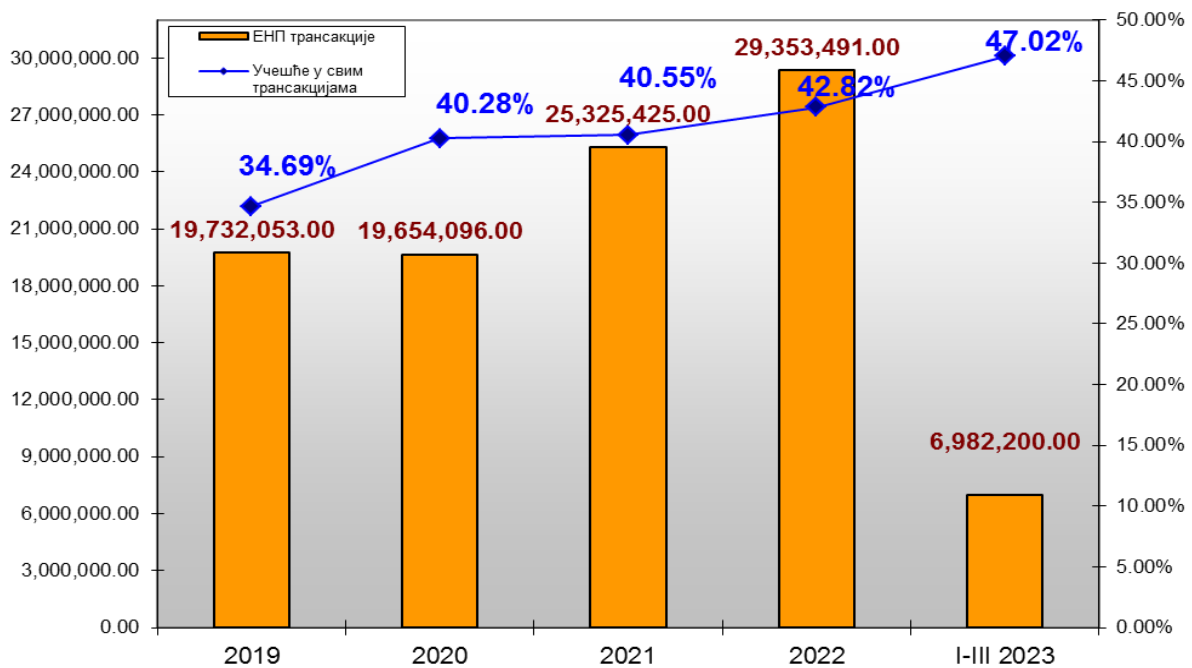

Рекламна кампања повећања коришћења електронске наплате путарине спроводи се у циљу подизања свести и информисања што већег броја грађана о погодностима електронске наплате путарине, односно коришћења уређаја за електронску наплату путарине (ЕНП).

Основни циљ промоције ЕНП није остваривање прихода од продаје уређаја за електронску наплату путарине (ЈП „Путеви Србије“ не остварује профит од продаје уређаја за ЕНП), већ повећање броја корисника овог вида плаћања путарине.

Препорука Европске комисије је да електронска наплата путарине учествује у укупном промету возила са минимум 50%.

Једини начин да најшира јавност добије сазнања о погодностима и предностима коришћења електронске наплате путарине јесте информисање путем јавних гласила. Број корисника електронске наплате путарине у великој мери зависи од нивоа информисаности корисника аутопутева о предностима електронске наплате путарине

Рекламирање ЕНП дало је позитивне ефекте, што се огледа у следећем:

Улагање у рекламну кампању у циљу повећања коришћења електронске наплате путарине (ЕНП), дало је позитивне ефекте и у овом периоду, што се огледа у следећем:

У 2022. години реализовани приход од ЕНП-наплате у односу на исти период претходне године, већи је за 11,9%. Учешће прихода од ЕНП у односу на укупан приход од путарине за 2022. износи 55,1%, док је у 2021. учешће износило 54%.

Захваљујући повећаном ангажовању инкасаната, организовању резервних екипа које су мењале инкасанте на кабинама и повлачењем инкасаната са бочних наплатних станица, **период повећаног интензитета саобраћаја у летњим месецима је протекао без проблема**. Задржавање учесника у саобраћају на чеоним наплатним станицама је, применом наведених мера, и поред великог протока возила сведено на минимум.



В.Д. ДИРЕКТОРА
ЈП "ПУТЕВИ СРБИЈЕ"

Зоран Дробњак, дипл.грађ.инж.



ПРЕДСЕДНИК
НАДЗОРНОГ ОДБОРА
ЈП "ПУТЕВИ СРБИЈЕ"

Милош Адамовић, дипл.ек.